



Nr. 1 - 2009  
Side 1 - 126

# NORSK LOVTIDEND

**Avd. II**

**Regionale og lokale forskrifter mv.**

Nr. 1  
Utgitt 19. mars 2009

## Innhold

	Side
<b>Forskrifter</b>	
<b>2003</b>	
Mai 15.	1
Forskrift om særskilte brannobjekter, <b>Skien</b> (Nr. 1949).....	
<b>2007</b>	
Feb. 15.	2
Forskrift om båndtvang for hund, <b>Sandefjord</b> (Nr. 1835).....	
<b>2008</b>	
Nov. 19.	3
Forskrift for utslipp av avløpsvann, <b>Kristiansand</b> (Nr. 1605) .....	
Sept. 29.	5
Forskrift om utslipp fra mindre avløpsanlegg, <b>Moss</b> (Nr. 1610) .....	
Des. 10.	8
Forskrift om havneavgifter, <b>Hvaler</b> (Nr. 1611) .....	
Des. 11.	10
Forskrift om gebyrregulativ for teknisk sektor, <b>Fedje</b> (Nr. 1612) .....	
Des. 17.	11
Forskrift og havnerregulativ, <b>Ålesund</b> (Nr. 1614) .....	
Des. 17.	11
Forskrift og regulativ for Hareid hamnedistrikt, <b>Hareid</b> (Nr. 1615) .....	
April 24.	17
Forskrift om utslepp av sanitært avlaupsvatn frå mindre avlaupsanlegg for bustader og fritidsbustader, <b>Nord-Fron</b> (Nr. 1626) .....	
Mai 28.	24
Forskrift om skjenketider for alkoholholdig drikk, åpningstider for serveringssteder og salgstider av alkoholholdig drikk som inneholder høyst 4,7 volumprosent alkohol, <b>Orkdal</b> (Nr. 1627).....	
Juni 19.	25
Forskrift om utslipp av avløpsvann fra boliger og fritidsbebyggelse, <b>Sør-Aurdal</b> (Nr. 1628).....	
Des. 17.	30
Forskrift om vann- og avløpsgebyrer, <b>Sorum</b> (Nr. 1629).....	
Des. 18.	35
Forskrift om åpen brenning og brenning av avfall i småovner, <b>Leirfjord</b> (Nr. 1632).....	
Okt. 30.	37
Forskrift om tillatte vektorer og dimensjoner for fylkes- og kommunale veger (vegliste for Sør-Trøndelag), <b>Sør-Trøndelag</b> (Nr. 1638) .....	
Nov. 13.	37
Forskrift om utslipp fra mindre avløpsanlegg, <b>Råde</b> (Nr. 1639) .....	
Nov. 13.	41
Forskrift om gebyrer for saksbehandling og kontroll av utslipp av avløpsvann, <b>Råde</b> (Nr. 1640).....	
Nov. 13.	42
Forskrift om åpningstider for serveringssteder som kiosker, bensinstasjoner og gatekjøkken, <b>Bamble</b> (Nr. 1641) .....	
April 2.	42
Forskrift om adgang til å føre tilsyn med omsorgsboliger, boligkomplekser og mindre forsamlingslokaler, <b>Enebakk, Oppegård og Ski</b> (Nr. 1642).....	
Feb. 6.	43
Forskrift om vedtekt til plan- og bygningsloven § 66a, <b>Lørenskog</b> (Nr. 1643) .....	
Feb. 28.	43
Forskrift om tilsyn med bygninger, områder m.m., <b>Skien</b> (Nr. 1644) .....	
Des. 8.	44
Forskrift om frikjøp av parkeringsplasser i Horten sentrum etter plan- og bygningsloven § 69 nr. 4, <b>Horten</b> (Nr. 1645) .....	
Des. 18.	44
Forskrift om beverjakt, <b>Verdal</b> (Nr. 1646) .....	
Okt. 7.	44
Forskrift om åpnings-, luknings- og skjenketider for serveringssteder og serveringssteder med skjenkebevilling mv., <b>Spydeberg</b> (Nr. 1647) .....	
Okt. 7.	45
Forskrift for åpnings-, luknings- og salgstider for salgssteder med salgsbevilling, <b>Spydeberg</b> (Nr. 1648) .....	
Mars 26.	45
Forskrift om hundehald, <b>Stranda</b> (Nr. 1650) .....	
Sept. 10.	46
Forskrift om frist for spreieing av gjødselvarer av organisk opphav på eng, <b>Stranda</b> (Nr. 1651).....	
<b>2009</b>	
Jan. 3.	47
Forskrift om kontrollområde for å forebygge, bekjempe og begrense sykdommen infeksjøs lakseanemi (ILA) hos akvakulturdyr, <b>Roan og Osen</b> (Nr. 8) .....	
Jan. 9.	50
Forskrift om vern av Ålfotbreen landskapsvernområde, <b>Bremanger, Flora og Gloppen</b> (Nr. 9) .....	
Jan. 9.	53
Forskrift om verneplan for Smøla. Vedlegg 1. Freding av Remman naturreservat, <b>Smøla</b> (Nr. 10) .....	
Jan. 9.	54
Forskrift om verneplan for Smøla. Vedlegg 2. Freding av Aunvågen naturreservat, <b>Smøla</b> (Nr. 11) .....	
Jan. 9.	56
Forskrift om verneplan for Smøla. Vedlegg 3. Freding av Fløtjønna naturreservat, <b>Smøla</b> (Nr. 12) .....	
Jan. 9.	57
Forskrift om verneplan for Smøla. Vedlegg 4. Freding av Hopavassdraget naturreservat, <b>Smøla</b> (Nr. 13).....	

Jan.	9.	Forskrift om verneplan for Smøla. Vedlegg 5. Freding av Kyrhaugvatna naturreservat, <b>Smøla</b> (Nr. 14).....	59
Jan.	9.	Forskrift om verneplan for Smøla. Vedlegg 6. Freding av Midt-Smøla naturreservat, <b>Smøla</b> (Nr. 15).....	61
Jan.	9.	Forskrift om verneplan for Smøla. Vedlegg 7. Freding av Sjøvågen naturreservat, <b>Smøla</b> (Nr. 16).....	62
Jan.	9.	Forskrift om verneplan for Smøla. Vedlegg 8. Freding av Sortna naturreservat, <b>Smøla</b> (Nr. 17).....	64
Jan.	9.	Forskrift om verneplan for Smøla. Vedlegg 9. Vern av Sør-Smøla landskapsvernområde med plante- og dyrelivsfreding, <b>Smøla</b> (Nr. 18).....	65
Jan.	9.	Forskrift om verneplan for Smøla. Vedlegg 10. Vern av Haverøya landskapsvernområde med plante- og dyrelivsfreding, <b>Smøla</b> (Nr. 19).....	68
Jan.	9.	Forskrift om Verneplan for Naustdal-Gjengedal. Vern av Naustdal-Gjengedal landskapsvernområde, <b>Førde, Gloppen, Jølster og Naustdal</b> (Nr. 20).....	71
Jan.	9.	Verneplan for Skardsfjella og Hyllingsdalen. Vedlegg 1. Forskrift om Skardsfjella og Hyllingsdalen landskapsvernområde, <b>Røros og Tydal</b> (Nr. 21).....	73
Jan.	9.	Verneplan for Skardsfjella og Hyllingsdalen. Vedlegg 2. Forskrift om Viglåa naturreservat, <b>Røros</b> (Nr. 22).....	76
Jan.	9.	Verneplan for Skardsfjella og Hyllingsdalen. Vedlegg 3. Forskrift om Djuptjønna naturreservat, <b>Røros</b> (Nr. 23).....	78
Jan.	9.	Verneplan for Skardsfjella og Hyllingsdalen. Vedlegg 4. Forskrift om Tjerråøyen naturreservat, <b>Røros</b> (Nr. 24).....	79
Jan.	9.	Verneplan for Skardsfjella og Hyllingsdalen. Vedlegg 5. Forskrift om Litlrien naturreservat, <b>Røros</b> (Nr. 25).....	81
Jan.	11.	Forskrift om kontrollområde for å forebygge, bekjempe og begrense infeksjøs lakseanemi (ILA) hos akvakulturdyr, <b>Flatanger</b> (Nr. 26).....	82
Jan.	11.	Forskrift om kontrollområde for å forebygge, bekjempe og begrense infeksjøs lakseanemi (ILA) hos akvakulturdyr, <b>Nærøy</b> (Nr. 27).....	85
Jan.	14.	Forskrift om etablering av fire midlertidige restriksjonsområder EN R171, EN R172, EN R173 og EN R174 i forbindelse med VM runde i Rally 2009, <b>Hedmark og Oppland</b> (Nr. 43).....	88
Jan.	27.	Forskrift om ekstraordinær båndtvang, <b>Drangedal</b> (Nr. 66).....	89
Jan.	28.	Forskrift om ekstraordinær båndtvang for hunder, <b>Hurdal</b> (Nr. 67).....	90
Jan.	15.	Forskrift om stenging av fiskefelt ved fare for neddreping, innblanding m.m., innenfor den norske grunnlinje fra 68°33' N (Hadsselfjorden) til 64°05' N (Stoksund), <b>Troms</b> (Nr. 92).....	90
Jan.	21.	Forskrift om åpningstider for serveringssteder, <b>Stord</b> (Nr. 93).....	91
Jan.	27.	Forskrift om beite for husdyr, <b>Tynset</b> (Nr. 95).....	92
Jan.	28.	Forskrift om standardvedtekter for kommunale barnehager i Oslo (barnehageforskriften), <b>Oslo</b> (Nr. 96).....	92
Jan.	29.	Forskrift om ekstraordinær båndtvang for hunder, <b>Nome</b> (Nr. 97).....	96
Jan.	30.	Forskrift om ekstraordinær båndtvang for hund 2009, <b>Nissedal</b> (Nr. 98).....	96
Jan.	15.	Forskrift om åpningstider for serveringssteder, <b>Hammerfest</b> (Nr. 122).....	97
Jan.	29.	Forskrift om feie- og tilsynsordning, <b>Øyer og Lillehammer</b> (Nr. 123).....	97
Jan.	29.	Forskrift om fjernvarmekonsesjon Myra-Bråstad, <b>Arendal</b> (Nr. 124).....	97
Feb.	3.	Forskrift om gebyrer for saksbehandling og tilsyn av utslipp av avløpsvann, <b>Bjugn</b> (Nr. 125).....	98
Feb.	3.	Forskrift om gebyrer for saksbehandling og tilsyn knyttet til avfallsplaner og miljøsaneringsbeskrivelser ved bygge- og rivearbeid, <b>Bjugn</b> (Nr. 126).....	99
Feb.	4.	Forskrift om innføring av ekstraordinær båndtvang, <b>Kragerø</b> (Nr. 127).....	100
Feb.	4.	Forskrift om utslipp av avløpsvann fra boliger og fritidsbebyggelse, <b>Ringsaker</b> (Nr. 128)....	100
Feb.	4.	Forskrift om åpningstider for serveringssteder, <b>Lørenskog</b> (Nr. 129).....	103
Feb.	6.	Forskrift om ekstraordinær båndtvang, <b>Røyken og Hurum</b> (Nr. 130).....	103
Feb.	8.	Forskrift om kontrollområde for å forebygge, bekjempe og begrense infeksjøs lakseanemi (ILA) hos akvakulturdyr, <b>Fosnes</b> (Nr. 132).....	103
Feb.	9.	Forskrift om ekstraordinær båndtvang for hunder, <b>Nannestad</b> (Nr. 133).....	107
Feb.	9.	Forskrift om ekstraordinær båndtvang, <b>Bamble</b> (Nr. 134).....	107
Feb.	9.	Forskrift om innføring av ekstraordinær båndtvang, <b>Lørenskog</b> (Nr. 135).....	108
Feb.	9.	Forskrift om innføring av ekstraordinær båndtvang for hund, <b>Enebakk</b> (Nr. 136).....	108
Feb.	9.	Forskrift om ekstraordinær båndtvang for hund, <b>Rælingen</b> (Nr. 137).....	108
Feb.	11.	Forskrift om innføring av ekstraordinær båndtvang for å beskytte viltet, <b>Bærum</b> (Nr. 138) ..	109
Feb.	11.	Forskrift om ekstraordinær båndtvang for hunder, <b>Fet</b> (Nr. 139).....	109
Feb.	11.	Forskrift om ekstraordinær båndtvang for hunder, <b>Sørum</b> (Nr. 140).....	109

Jan.	29.	Forskrift om tilsyn med bygninger, områder m.m., <b>Meløy</b> (Nr. 170).....	110
Feb.	9.	Forskrift om innføring av ekstraordinær båndtvang, <b>Hjartdal</b> (Nr. 171).....	110
Feb.	9.	Forskrift om gebyrregulativ for byggesaker, kart- og oppmålingsarbeid med mer, <b>Søndre Land</b> (Nr. 173) .....	111
Feb.	11.	Forskrift om ekstraordinær båndtvang for hunder, <b>Eidsvoll</b> (Nr. 174).....	111
Feb.	12.	Forskrift om skjenke-, åpnings- og lukningstider for serveringssteder, <b>Fredrikstad</b> (Nr. 176).....	113
Feb.	14.	Forskrift om ekstraordinær båndtvang for hunder, <b>Nes</b> (Nr. 178) .....	115
Feb.	16.	Forskrift om innføring av ekstraordinær båndtvang, <b>Oslo</b> (Nr. 179).....	115
Feb.	16.	Forskrift om ekstraordinær båndtvang for hunder, <b>Sauherad</b> (Nr. 180) .....	115
Feb.	17.	Forskrift om ekstraordinær båndtvang for hund, <b>Skedsmo</b> (Nr. 181) .....	116
Feb.	17.	Forskrift om ekstraordinær båndtvang for hunder, <b>Ringerike</b> (Nr. 182).....	116
Feb.	17.	Forskrift om ekstraordinær båndtvang for hunder, <b>Modum</b> (Nr. 183) .....	116
Feb.	18.	Forskrift om ekstraordinær båndtvang, <b>Lier</b> (Nr. 184).....	117
Feb.	10.	Forskrift for utslipp av avløpsvann fra bolig- og fritidsbebyggelse mindre enn 50 pe, <b>Melhus</b> (Nr. 218).....	117
Feb.	13.	Forskrift om ekstraordinær båndtvang for hunder, <b>Ullensaker</b> (Nr. 219) .....	120
Feb.	13.	Forskrift om ekstraordinær båndtvang for hunder, <b>Gjerdrum</b> (Nr. 220) .....	120
Feb.	17.	Forskrift om åpnings- og skjenketid på serveringssteder og om tid for salg av alkoholholdig drikk, <b>Hurum</b> (Nr. 221).....	121
Feb.	19.	Forskrift om ekstraordinær båndtvang for hund, <b>Hof</b> (Nr. 222) .....	121
Feb.	19.	Forskrift om ekstraordinær båndtvang for hund, <b>Holmestrand</b> (Nr. 223) .....	122
Feb.	21.	Forskrift om ekstraordinær båndtvang for hund, <b>Drammen</b> (Nr. 224) .....	122
Feb.	23.	Forskrift om ekstraordinær båndtvang for hund, <b>Notodden</b> (Nr. 225) .....	122
Feb.	23.	Forskrift om ekstraordinær båndtvang for hund, <b>Larvik</b> (Nr. 226).....	123
Feb.	24.	Forskrift om ekstraordinær båndtvang for hunder, <b>Bø</b> (Nr. 227).....	123
Feb.	24.	Forskrift om ekstraordinær båndtvang for hunder, <b>Kongsberg</b> (Nr. 228) .....	123
Feb.	25.	Forskrift om ekstraordinær båndtvang, <b>Søndre Land</b> (Nr. 229).....	124
Feb.	4.	Forskrift om utvidet jakttid for bever, <b>Ringsaker</b> (Nr. 248).....	124
Feb.	24.	Forskrift om ekstraordinær båndtvang for hund, <b>Tønsberg</b> (Nr. 249).....	124
Feb.	26.	Forskrift om ekstraordinær båndtvang for hund, <b>Fredrikstad</b> (Nr. 250) .....	125
Mars	2.	Forskrift om ekstraordinær båndtvang for hunder, <b>Holtålen</b> (Nr. 251).....	125
Mars	2.	Forskrift om ekstraordinær båndtvang for hunder, <b>Aurskog-Høland</b> (Nr. 252) .....	126
Mars	3.	Forskrift om ekstraordinær båndtvang, <b>Nøtterøy og Tjøme</b> (Nr. 253) .....	126
Mars	3.	Forskrift om ekstraordinær båndtvang for hunder, <b>Røros</b> (Nr. 254) .....	126

## Endringsforskrifter

### 2004

Mai	10.	Endr. i forskrift om ferdselsregler for Søndre Jeløy landskapsvernområde, <b>Moss</b> kommune (Nr. 1933).....	1
-----	-----	---	---

### 2007

Feb.	5.	Endr. i forskrift om opnings- og skjenketider, <b>Sykkylven</b> (Nr. 1834).....	2
------	----	---	---

### 2008

Des.	15.	Endr. i forskrift om åpningstider for serveringssteder og om salgs- og skjenketider for alkoholholdige drikker mv., <b>Nittedal</b> (Nr. 1613).....	10
Juni	19.	Endr. i forskrift til lov om hundehold, <b>Sola</b> (Nr. 1637) .....	36
Des.	8.	Endr. i forskrift om innkreving av gebyr for tilsyn med besitter av næringsavfall, <b>Meløy</b> (Nr. 1649).....	45
Des.	10.	Endr. i forskrift om vann- og avløpsgebyrer, <b>Askøy</b> (Nr. 1652).....	46

### 2009

Jan.	27.	Endr. i forskrift om stenging av felt ved fare for neddreping, innblanding m.m. innenfor den norske grunnlinje fra 68° 33' N (Hadsselfjorden) til 64° 05' N (Stoksund), <b>Troms</b> (Nr. 94) .....	91
Feb.	3.	Endr. i vedtekter for byrådsdannelser i Oslo kommune, <b>Oslo</b> (Nr. 99) .....	96
Feb.	9.	Endr. i forskrift om vann- og avløpsgebyr, <b>Horten</b> (Nr. 172) .....	110
Feb.	12.	Endr. i forskrift om torskefiske med line, snøre, garn og snurrevad innenfor 4-mils grensen i den tid oppsyn er satt, <b>Møre og Romsdal</b> (Nr. 177) .....	114

## Diverse

### 2008

Des.	17.	Vedtekt om kommunal VA-norm, <b>Sørum</b> (Nr. 1630).....	34
Des.	17.	Vedtekt om felles kommunal vegnorm, <b>Sørum</b> (Nr. 1631).....	34

**2009**

Jan.	28.	Opph. av forskrift etter konsesjonsloven § 5 tredje ledd, <b>Dønna</b> (Nr. 68).....	90
Feb.	8.	Opph. av forskrift om soner for å bekjempe infeksjøs lakseanemi (ILA) hos akvakulturdyr, Tingvoll, Halså, Tustna og Surnadal kommuner og forskrift om soner for å bekjempe infeksjøs lakseanemi (ILA) hos akvakulturdyr, Leka kommune, <b>Møre og Romsdal</b> (Nr. 131) .....	103
Feb.	11.	Vedtekter for barnehagene, <b>Orkdal</b> (Nr. 175).....	111
		Oversikt over rettelser .....	3. omslagsside
		Bestillinger, adresseendringer m.v. ....	4. omslagsside

# NORSK LOVTIDEND

## Avd. II Regionale og lokale forskrifter mv.

Utgitt i henhold til lov 19. juni 1969 nr. 53.

---

---

**Utgitt 19. mars 2009**

**Nr. 1**

---

---

15. mai Nr. 1949 2003

### **Forskrift om særskilte brannobjekter, Skien kommune, Telemark**

**Hjemmel:** Fastsatt av Skien bystyre 15. mai 2003 med hjemmel i lov 14. juni 2002 nr. 20 om vern mot brann, eksplosjon og ulykker med farlig stoff og om brannvesenets redningsoppgaver § 13. Kunngjort 19. februar 2009 kl. 14.45.

§ 1. Brannobjekter nevnt i denne lokale forskrift kommer i tillegg til de som regnes som særskilte brannobjekter i henhold til Forskrift om brannforebyggende tiltak og tilsyn § 1–3 Definisjoner, Særskilt brannobjekt.

§ 2. Følgende skal være særskilte lokale brannobjekter:

- u. Mindre publikumsbygg, skoler, institusjoner og bygårder.
- v. Mindre forsamlingslokaler, mellomstore industri/lagerlokaler og mellomstore kontorlokaler.
- w. Store bolighus, landsbruksbygg, og andre spesielle bygninger.

§ 3. Brannobjektene nevnt i § 2 skal ha følgende tilsynsfrekvens:

- u-objekter: Annet hvert år
- v-objekter: Hvert fjerde år
- w-objekter: Tilsyn ved stikkprøver.

§ 4. For øvrig gjelder for disse objektene forskrift om brannforebyggende tiltak og tilsyn.

§ 5. Brannsjefen fatter vedtak i det enkelte tilfelle om hvilket objekter dette gjelder, kategorisere disse og sørger for at det til enhver tid er oversikt over disse i tilsynsregisteret.

§ 6. Klager på vedtak om at det enkelte objekt blir registrert som lokalt særskilt brannobjekt, behandles som enkeltvedtak i henhold forvaltningsloven og i henhold til Skien kommunes klageordninger.

Forskriften trer i kraft straks.

10. mai Nr. 1933 2004

### **Forskrift om endring i forskrift om ferdselsregler for Søndre Jeløy landskapsvernområde, Moss kommune, Østfold**

**Hjemmel:** Fastsatt av Moss bystyre 23. mars 2004 med hjemmel i lov 28. juni 1957 nr. 16 om friluftslivet § 15. Stadfestet av Fylkesmannen i Østfold 10. mai 2004. Kunngjort 12. februar 2009 kl. 15.40.

#### *I*

I forskrift 25. mai 1994 nr. 462 om ferdselsregler for Søndre Jeløy landskapsvernområde, Moss kommune, Østfold er det gjort endringer. Forskriften lyder slik etter endringene:

§ 1. I Søndre Jeløy landskapsvernområde og Rødsåsen naturreservat er følgende ikke tillatt:

- a) Ferdsel gjennom private gårdstun.
- b) Motorisert ferdsel på stier, veger i innmark og skogsveger.
- c) Parkering langs de private gårdsvegene.
- d) Parkering av campingbiler/campingvogner over natten.
- e) All telting.
- f) Ridning eller annen bruk av hest.
- g) Løs hund (hund skal føres i bånd hele året).

§ 2. Sykling er tillatt på turveger som er merket «gang-/sykkelveg». På turveger merket «gangveg» og på stitråkk er sykling forbudt. All sykling skal skje på de gåendes premisser.

§ 3. Bålbrenning er forbudt hele året. Unntatt fra forbudet er bålbrenning på merkede bålplasser, samt ved sjøkanten på sand- og rullesteinstrand i forsvarlig avstand fra brennbar vegetasjon. Det er forbudt å sanke ved fra stående trær.

§ 4. I strandsonen og den innenforliggende verneskogen er all vegetasjon fredet.

Forvaltningsmyndigheten for landskapsvernområdet kan forby plukking av plantearter som er sårbare i området.

§ 5. Bestemmelsene i § 1, § 2, 1. og 2. punktum, og § 3 gjelder kun allmennheten, og ikke grunneiers virksomhet og den tillatelse på egen grunn så lenge det ikke strider mot andre bestemmelser.

§ 6. Kommunen kan i særlige tilfeller gjøre unntak fra disse bestemmelsene i samråd med berørte grunneiere og forvaltningsmyndigheten for landskapsvernområdet.

§ 7. Overtredelse av disse bestemmelsene kan straffes etter lov 28. juni 1957 nr. 16 om friluftslivet § 39. Reglene trer i kraft straks kunngjøring er foretatt i Norsk Lovtidend.

## II

Endringene trer i kraft straks.

### 5. feb. Nr. 1834 2007

#### **Forskrift om endring i forskrift om opnings- og skjenketider, Sykkylven kommune, Møre og Romsdal**

**Heimel:** Fastsett av Sykkylven kommunestyre 5. februar 2007 med heimel i lov 13. juni 1997 nr. 55 om serveringsvirksomhet (serveringsloven) § 15 og lov 2. juni 1989 nr. 27 om omsetning av alkoholholdig drikk m.v. § 4–4. Kunngjort 19. februar 2009 kl. 14.45.

## I

I forskrift 29. juni 1998 nr. 655 om opnings- og skjenketider, Sykkylven kommune, Møre og Romsdal blir det gjort følgende endringer:

§ 2 skal lyde:

§ 2. Utandørs serveringsstader kan halde ope til kl. 01.00 mandag–fredag og søndag. Utandørs serveringsstader kan halde ope til kl. 02.00 laurdag (natt til søndag).

§ 5 skal lyde:

§ 5. Utandørs skjenking av øl og vin kan skje til kl. 01.00 mandag–fredag og søndag. Utandørs skjenking av øl og vin kan skje til kl. 02.00 laurdag (natt til søndag).

## II

Endringane trer i kraft straks.

### 15. feb. Nr. 1835 2007

#### **Forskrift om båndtvang for hund, Sandefjord kommune, Vestfold**

**Hjemmel:** Fastsatt av Sandefjord bystyre 15. februar 2007 med hjemmel i lov 4. juli 2003 nr. 74 om hundehold (hundeloven) § 6. Kunngjort 5. mars 2009 kl. 14.15.

§ 1. Det er forbudt å la hund gå løs i tilknytning til boligområder og handleområder, i parker, på kirkegårder, grav- og urnelunder, på og ved skoler, barnehager og anlegg for lek, idrett, sport og rekreasjon.

§ 2. Under ekstraordinære forhold som gjør båndtvang for hund påkrevet for å beskytte viltet kan rådmannen i Sandefjord, eller den han gir fullmakt, vedta å innføre utvidet båndtvang for hund på steder i Sandefjord kommune og til de tider i perioden mellom 20. august og 1. april som angis i det enkelte vedtaket.

Vedtaket for den enkelte perioden og/eller for det enkelte område gjelder inntil rådmannen, eller den han gir fullmakt, ved nytt vedtak opphever dette. Vedtaket om innføring og/eller oppheving av utvidet båndtvang blir å kunngjøre i lokalpressen og eventuelle andre media som rådmannen til enhver tid finner tjenelig.

§ 3. Forskriften gjelder for alle hunder med unntak av dressert bufehund når den brukes til å vokte storfe, sau eller geit, hund i aktiv politi-, toll- og militær- og redningstjeneste eller organisert trening eller prøving for slik tjeneste, førerhund og hund i trening for å bli førerhund, hjelpehund for funksjonshemmede og hund i aktiv bruk som ettersøkshund etter sykt eller skadet vilt.

Ekstraordinær båndtvang gjelder også for hund når den brukes for jakt, jakthundtrening og jaktprøver dersom ikke annet går frem av det enkelte vedtaket for slik ekstraordinær båndtvang.

§ 4. Etter § 28 i lov om hundehold straffes overtredelse av denne forskriften eller vedtak hjemlet i forskriften med bøter eller fengsel inntil seks måneder dersom forholdet ikke rammes av strengere straffebud.

§ 5. I spesielle tilfeller kan kommunen gi dispensasjon fra denne forskriften.

§ 6. Denne forskrift trer i kraft straks.

## 19. nov. Nr. 1605 2008

### Forskrift for utslipp av avløpsvann, Kristiansand kommune, Vest-Agder

**Hjemmel:** Fastsatt av formannskapet i Kristiansand kommune 19. november 2008 med hjemmel i forskrift 1. juni 2004 nr. 931 om begrensning av forurensning (forurensningsforskriften) § 12–6, jf. lov 13. mars 1981 nr. 6 om vern mot forurensninger og om avfall (Forurensningsloven). Kunngjort 15. januar 2009 kl. 16.05.

#### § 1. Hjemmel

Denne forskriften er fastsatt med hjemmel i forskrift 1. juni 2004 nr. 931 om begrensning av forurensninger (forurensningsforskriften) kap. 12, § 12–6.

#### § 2. Virkeområde

Forskriften gjelder utslipp av sanitært avløpsvann fra bolighus, hytter, turistbedrifter og lignende virksomhet med utslipp mindre enn 50 pe, jf. forurensningsforskriftens § 12–1.

Virkeområdet er avgrenset til bygg som enten har innlagt vann eller på annen måte har utslipp som medfører fare for forurensning.

#### § 3. Søknad og tillatelse

Ved søknad om tillatelse til utslipp skal det fremlegges dokumentasjon for at § 4 – § 11 i denne forskriften er oppfylt. For øvrig gjelder forurensningsforskriftens § 12–3 til § 12–5.

#### § 4. Avløpsnett

Avløpsnettet skal, uten at det medfører uforholdsmessig store kostnader, dimensjoneres, bygges, drives og vedlikeholdes med utgangspunkt i den beste tilgjengelige teknologi og fagkunnskap, særlig med hensyn til

- a) avløpsvannets mengde og egenskaper, og
- b) forebygging av lekkasjer.

Det tillates ikke etablert overløp fra private avløpsanlegg.

#### § 5. Rensetekniske løsninger

Avløpsanlegg skal planlegges, dimensjoneres og utføres i samsvar med beskrivelse i vedlegg 2<sup>1</sup> til denne forskriften. Det kan benyttes følgende hovedløsninger for alle typer utslipp:

- a) tilknytning til offentlig avløpsnett
- b) infiltrasjon i stedlige masser
- c) minirensanlegg med minst 90 % reduksjon av fosfor og BOF<sub>5</sub>
- d) kombinasjon av b og c.

For gråvannsutslipp fra fritidsboliger kan i tillegg benyttes:

- e) biofilter

Andre løsninger kan bli vurdert etter særskilt søknad og tillatelse.

<sup>1</sup> Vedlegg utelatt. Se [www.kristiansand.kommune.no](http://www.kristiansand.kommune.no).

#### § 6. Rensekrav for ny bebyggelse

Det er i vedlegg 1<sup>1</sup> foretatt en inndeling av vannområder i 4 soner, hvor Kristiansand kommune har resipienter i 3 av sonene. Det fastsettes følgende utslippsbegrensninger for alle typer ny bebyggelse i disse vannområdene:

##### Sone 4:

Rensetekniske løsninger må være i samsvar med § 5, pkt. a eller b.

##### Sone 2 og 3:

Rensetekniske løsninger må være i samsvar med § 5, pkt. a, b eller c

Kommunen kan i egen tillatelse fravike disse kravene.

<sup>1</sup> Vedlegg utelatt. Se [www.kristiansand.kommune.no](http://www.kristiansand.kommune.no).

#### § 7. Rensekrav for eksisterende bebyggelse

##### Alle soner/områder:

Rensetekniske løsninger må være i samsvar med § 5, pkt. a, b, c, d eller e. Dette gjelder i alle deler av kommunen.

Kommunen kan i egen tillatelse fravike disse kravene.

#### § 8. Dokumentasjon av rensegrad

Renseeffekter skal beregnes som årlig middelværdi av det som blir tilført rensanlegget.

Renseanlegg med naturlig infiltrasjon skal ha dokumentasjon av grunnforhold for både gråvanns- og sortvannsanlegg. For øvrig gjelder dokumentasjonskrav i samsvar med § 12–10 i forurensningsforskriften.

#### § 9. *Utslippssted*

Utslippsted for avløpsvann fra renseanlegg skal lokaliseres slik at

- a) utslipp til sjø og ferskvann lokaliseres minst 10 m under laveste vannstand, og minst 200 meter fra allment benyttet bade plass.
- b) utslipp til grunnen kun forekommer til stedegne løsmasser.

Utslippsted for avløpsvann fra renseanlegg skal lokaliseres og utformes slik at virkningene av utslippet på resipienten blir minst mulig og at brukerkonflikter unngås. Utslipet skal ikke medføre fare for forurensning av drikkevann.

#### § 10. *Lukt*

Avløpsanlegget skal dimensjoneres, bygges, drives og vedlikeholdes på en slik måte at omgivelsene ikke utsettes for sjenerende lukt.

#### § 11. *Utforming og drift av renseanlegg*

Renseanlegget skal dimensjoneres, bygges, drives og vedlikeholdes slik at det har tilstrekkelig yteevne under alle klimatiske forhold som er normale for stedet der de ligger. Ved utformingen av anlegget skal det tas hensyn til variasjoner i mengde sanitært avløpsvann i løpet av året.

Ved bruk av minirensanlegg skal det foreligge særskilt serviceavtale. For øvrige anleggstyper skal det foreligge avtale om tilstrekkelig tømning av slam.

#### § 12. *Virkning for andre forskrifter*

Denne forskriften erstatter § 12–6 til og med § 12–13 i forurensningsforskriften.

#### § 13. *Ikrafttredelse*

Denne forskriften trer i kraft fra 1. januar 2009.

### *Utfyllende bestemmelser til forskriften.*

#### *Generelt:*

Denne forskriften gjelder sammen med forurensningsforskriften kapittel 11 og 12.

#### *Til § 2, annet ledd*

Det skal søkes tillatelse for alle nye utslipp, eller utslipp som økes vesentlig, jf. nasjonal forskrift § 12–3.

Vesentlig økning av utslipp omfatter både standardhevinger som innlagt vann eller wc, og bruksendringer som medfører økt utslipp fra eksisterende bebyggelse.

Bruksendringer behandles som søknad om utslipp fra en ny enhet, med rensekrav som følger av § 6 foran. Dette gjelder bl.a. ved bruksendring fra:

- lager/skibu til fritidsbolig
- fritidsbolig til helårsbolig.

Utslipp fra fritidsboliger som benyttes til utleie vil pga. økt antall bruksdøgn bli behandlet som utslipp fra helårsboliger.

#### *Til § 3*

Ved søknad om utslipp skal det benyttes eget søknadsskjema for Kristiansand kommune.

#### *Til § 4*

Ved planlegging av avløpsnett skal det tilrettelegges for at avløpsledninger også skal kunne benyttes av eventuell annen nåværende eller fremtidig bebyggelse i området.

#### *Til § 5*

Tilknytning til offentlig avløpsnett er i denne forskriften angitt som foretrukket løsning. Tilknytning til offentlig avløpsnett reguleres av bestemmelsene i § 66 og § 92 i plan- og bygningsloven.

Ved planlegging av renseanlegg skal det tilrettelegges for at anlegget også skal kunne benyttes av eventuell annen nåværende eller fremtidig bebyggelse i området.

Tillatte hovedløsninger i denne bestemmelsen er angitt i prioritert rekkefølge. Biofilter tillates kun for gråvannsutslipp fra hytter.

Det vises ellers til nærmere beskrivelser i vedlegg 2.<sup>1</sup>

<sup>1</sup> Vedlegg utelatt. Se [www.kristiansand.kommune.no](http://www.kristiansand.kommune.no).

*Til § 8* Av de hovedløsninger som er tillatt i Kristiansand omfattes kun minirensanlegg av krav til dokumentasjon av rensegrad. Dette fastsettes i tilknytning til serviceavtale, jf. vedlegg 2,<sup>1</sup> pkt. D.

Kommunen kan ved behov stille krav til dokumentasjon av rensegrad for andre anleggstyper.

<sup>1</sup> Vedlegg utelatt. Se [www.kristiansand.kommune.no](http://www.kristiansand.kommune.no).

**29. sept. Nr. 1610 2008****Forskrift om utslipp fra mindre avløpsanlegg, Moss kommune, Østfold**

**Hjemmel:** Fastsatt av Moss kommunestyre 29. september 2008 med hjemmel i forskrift 1. juni 2004 nr. 931 om begrensning av forurensning (forurensningsforskriften) § 12–6, jf. lov 13. mars 1981 nr. 6 om vern mot forurensninger og om avfall (Forurensningsloven) § 9. Kunngjort 22. januar 2009 kl. 14.25.

*I***§ 1. Formål**

Denne forskriften setter krav til forvaltningsmessige forhold og tekniske løsninger knyttet til nybygging, vesentlig utvidelse eller rehabilitering av mindre avløpsanlegg i Moss kommune, slik at hensynet til vassdraget og brukerinteressene ivaretas.

**§ 2. Virkeområde**

Forskriften gjelder utslipp, mindre enn 50 pe, av sanitært avløpsvann fra bolighus, fritidsbebyggelse, bedrifter og andre virksomheter, med innlagt vann i Moss kommune.

Unntatt er bebyggelse som er tilkoplek kommunalt avløpsanlegg.

**§ 3. Definisjoner**

Definisjoner er gitt i forurensningsforskriftens § 11–3. I tillegg gjelder følgende:

*Innlagt vann:* Vann fra vannverk, brønn, cisterneanlegg eller lignende som gjennom rør eller slange er ført innendørs.

*Svartvann:* Avløpsvann fra vannklosett, eller andre kilder hvor urin og/eller fekalier normalt transporteres med vann.

*Gråvann:* Den delen av avløpsvannet fra vanlig husholdning som kan tilbakeføres til avløp fra kjøkken, bad og vaskerom. Klosettavløp er ikke inkludert.

*Tot-P:* Total fosfor (summen av alle fosforforbindelser P).

*Ortofosfat:* Løst fosfor ( $\text{PO}_4^{3-}$ ).

*BOF<sub>5</sub>:* Biokjemisk oksygenforbruk over fem døgn. Dette er et mål på innhold av organisk stoff i vann.

*TKB:* Termotolerante koliforme bakterier. Indikator på forekomst av tarmbakterier.

*Resipient:* Vannforekomst som mottar forurensninger fra avløpsanlegg. Resipient for infiltrasjonsanlegg er grunnvann. Resipient for alle andre typer anlegg er overflatevann (bekk, elv, sjø, innsjø, tjern).

*ADK-1 kurs:* Kurs i praktisk utførelse av ledningsanlegg for vann og avløp, iht. NORVAR rapport nr. 124–2002.

*Renseløsninger:* Fellesbegrep for installasjoner med formål å rense avløpsvann.

*NS-EN 12566 – 3:* Europeisk norm: «Små avløpsanlegg for opptil 50 personekvivalenter (Pe) – Del 3: Prefabrikkert og/eller montert på stedet».

**§ 4. Krav om utslippssøknad/dokumentasjonskrav**

Etablering av nye utslipp eller vesentlig økning av eksisterende utslipp av sanitært avløpsvann er søknadspliktig i henhold til forurensningsforskriftens § 12–4. Kommunens søknadsskjema skal benyttes.

I tillegg til punktene a–i under § 12–4, første ledd, kan kommunen kreve informasjon (inkl. vannanalyser) om vannkilden.

I forbindelse med fritidsbebyggelse kan innlagt vann tillates forutsatt at avløpsløsninger etableres i samsvar med denne forskrift. Vannklosett aksepteres bare på betingelse av at avløp føres til tett tank som kan tømmes i samsvar med kommunens tømmeforskrift av 1991.

Ved søknad om utslippstillatelse fra infiltrasjons- og filterbedanlegg skal prosjekteringsdokumentasjon medfølge (i tillegg til kravene i Forurensningsforskriftens § 12–4, punktene a–i).

Ved søknad om utslippstillatelse fra minirensanlegg skal følgende dokumentasjon vedlegges (i tillegg til kravene i forurensningsforskriftens § 12–4, punktene a–i):

- Dokumentasjon på at anlegget tilfredsstillter NS-EN 12566 – 3, inkludert dokumentasjon på at oppnådde renseresultater for Tot-P og BOF<sub>5</sub>, for den aktuelle anleggstypen tilfredsstillter kravene i § 6.
- Kopi av service/vedlikeholdsavtale med godkjent foretak (jf. § 9) i henhold til vedlegg 2.3 i kapittel 11 i forurensningsforskriften.

For anlegg med infiltrasjon i stedlige masser, eller hvor det ellers er allment akseptert at det er problematisk å kunne ta representative utslippsprøver, skal oppnåelse av renskrav dokumenteres ved utslippssøknaden og omfatte følgende:

- Grunnundersøkelse
- Hydraulisk kapasitet

- Infiltrasjonskapasitet
- Løsmassenes egenskaper som rensedium
- Risikovurdering (risiko for forurensning).

Utslippstillatelse vil ikke bli gitt dersom pålegg om tilknytning til offentlig avløpsnett kan gis med hjemmel i plan- og bygningslovens § 66.

Kommunen kan, med hjemmel i forurensningsloven § 18, gi pålegg om endring eller opphør av lovlig utslipp etter denne forskriften. Dersom et område på et senere tidspunkt blir dekket av kommunalt avløpsanlegg kan kommunen gi pålegg om tilknytning når vilkårene i plan- og bygningsloven § 66 er oppfylt.

#### § 5. *Krav til planlegging, prosjektering og utførelse*

Foretak som planlegger, prosjekterer eller utfører avløpsanlegg omfattet av denne forskriften skal være godkjent i aktuelle godkjenningssoner og -klasser i henhold til plan- og bygningsloven. Dette gjelder både for søknad, prosjektering, utførelse og kontroll.

Avløpsanlegg skal dimensjoneres, bygges, drives og vedlikeholdes på en slik måte at det ikke er til sjenanse, verken med hensyn til inngrep i naturen, utseende eller lukt.

Ved bruk av naturbaserte anlegg skal prosjekterende også utføre kontroll av utførelsen.

Praktisk utførende personell skal i tillegg ha ADK-1-godkjenning, og kunne dokumentere nødvendig kompetanse for utførelse av arbeidet.

#### § 6. *Utslippskrav*

Anlegg som slipper ut rensert sanitært avløpsvann eller svartvann skal oppfylle følgende utslippskonsentrasjoner.

<i>Parameter:</i>	<i>Utslippskonsentrasjon:</i>
Tot-P	Tot-P <1,0 mg/l*
BOF <sub>5</sub>	<25 mg/l*

\* Tilsvarende 90 % reduksjon.

Der hvor særskilte brukerinteresser (for eksempel fiske, bading, drikkevann) blir berørt, kan det settes grenseverdier for utslipp av bakterier (TKB).

Dersom det kun slippes ut gråvann, skal gråvannet minimum gjennomgå rensing med godkjente renseløsninger som beskrevet i § 8.

#### § 7. *Utslippssted*

Utslippssted må legges slik at det ikke kommer i konflikt med andre brukerinteresser, slik som uttak for drikkevann eller rekreasjon.

Alle overflateresipienter som mottar rensert avløpsvann skal ha årssikker vannføring (jf. § 3 i lov om vassdrag og grunnvann). Der det er uforholdsmessig langt til resipient med årssikker vannføring, kan det tillates å kople utløpsledning til dreng- eller overvannsledning dersom den munner ut i resipient med årssikker vannføring.

Kommunen kan i særskilte tilfeller tillate å føre utslippet til resipient med ikke årssikker vannføring eller til terreng, dersom dette ikke gir uakseptable hygieniske forhold. Dersom utslippet føres til terreng skal massene ha tilstrekkelig dreneringskapasitet.

Ved utslipp til innsjø, sjø, tjern eller dam skal utløpet være dykket til enhver tid. Ved utslipp til elv eller bekk skal utløpet være dykket ved normal tørrværsavrenning.

#### § 8. *Godkjente renseløsninger*

Hvert anlegg godkjennes individuelt i forbindelse med behandling av utslippssøknad, jf. § 4 ovenfor. Avhengig av stedlige forhold og anleggets formål er følgende renseløsninger godkjente:

- Lukkede infiltrasjonsanlegg
- Jordhauginfiltrasjonsanlegg
- Filterbedanlegg (konstruert våtmark)
- Minirensanlegg
- Tett tank for svartvann fra boliger
- Prefabrikkerte gråvannsanlegg
- Sandfilteranlegg for gråvann.

Alle rensanlegg skal ha dokumentasjon på at anerkjent dimensjonering og utforming er benyttet.

Basert på fremlagt dokumentasjon og stedlige forhold, vil kommunen vurdere om andre renseløsninger for avløpsvann kan godkjennes.

#### § 9. *Krav til drift og vedlikehold*

Eier av anlegg er ansvarlig for at det drives og vedlikeholdes slik at alle krav følges. Ved bruk av renseløsninger som inkluderer mekaniske komponenter, som krever periodisk ettersyn og vedlikehold, skal anleggseier inngå service/vedlikeholdsavtale med et godkjent foretak.

Godkjente foretak kan være leverandører/produsenter av renseløsninger, eller annet kvalifisert foretak. Inntil nasjonal godkjenningssordning for service/vedlikeholdsforetak foreligger, er leverandører/produsenter å anse som kvalifisert foretak. Samtlige godkjente foretak skal ha en skriftlig avtale med kommunen. Som grunnlag for å oppnå avtale med kommunen skal foretaket dokumentere intern opplæring av service/vedlikeholdspersonell.

Dersom et godkjent foretak er konkurs, eller bringes til opphør av annen årsak, plikter anleggseierne å inngå avtaler med annet godkjent foretak.

Service og vedlikehold skal som et minimum utføres med følgende tidsintervall:

Minirensanlegg:	2 ganger pr. år
Filterbedanlegg:	2 ganger pr. år
Infiltrasjonsanlegg:	1 ganger pr. år
Sandfilteranlegg:	1 gang hvert annet år
Tett tank:	1 gang hvert annet år og trykktestes hvert 4. år
Prefabr. gråvannsanlegg (hytter):	1 gang pr. år

Ved hvert servicebesøk skal minimum følgende punkter (der dette er aktuelt) sjekkes og kontroll/tiltak skal dokumenteres på egne servicereporter:

- Alle bevegelige deler sjekkes og funksjonskontrolleres (om nødvendig tvangskjøres)
- Kjemikaliebeholder kontrolleres, og ev. etterfylles
- Ødelagte deler repareres eller skiftes ut
- Kontrollere slamnivå i slamavskiller/slamlager
- Tilstopninger av rør, mekaniske deler, biomedie, etc. skal fjernes
- Utløpsvannet skal kontrolleres med portabelt instrument (fotometer m/digital skjerm) for ortofosfat
- Kontroll/kalibrering av kjemikaliedosering
- Kontroll/kalibrering av sensorer/instrumenter for styringsparametere
- Utløpsvannet skal visuelt klassifiseres i forhold til innhold av partikler
- For anlegg med mekanisk lufting i bioreaktor skal lufttilførsel kontrolleres
- Innløps- og utløpsdykker kontrolleres
- Kontroll av biofilter/forfilter, herunder rengjøring av dyser og raking av overflate på filteret (våtmarksfilter)
- Kontroll av vannivå i filterbedet (våtmarksfilter)
- Kontroll av om det er synlig oppslag/utsig av urensset avløpsvann (infiltrasjonsanlegg)
- Kontroll av vannivå i peilerør (infiltrasjonsanlegg).

Anleggseier plikter å fremlegge kopi av servicereport på anmodning fra kommunen.

Anleggseier skal ha kopi av servicereport ved utført service.

Dersom portabelt instrument indikerer for høy verdi av ortofosfat, skal korrigerende tiltak straks iverksettes. Kopi av servicereport skal da sendes kommunen, med beskrivelse av korrigerende tiltak. Portabelt instrument skal vedlikeholdes og kalibreres i henhold til produsentens spesifikasjoner.

Slamavskillere skal tømmes i henhold til kommunal tømmeordning og retningslinjer fra leverandøren. Hvilken slamtømmeordning som er gjeldende skal fremgå av avtalen mellom kommunen og leverandøren. Rapport skjema for slamtømming skal fylles ut og oppbevares på egnet sted ved anlegget, for eksempel i styringsskapet.

Årsrapport for anlegg med service- og vedlikeholdsavtale skal sendes til kommunen innen 1. februar påfølgende år. Den skal minimum inneholde følgende:

- Kort beskrivelse av anlegget
- Omtale av driftsforholdene forrige år, med spesiell vekt på eventuelle driftsproblemer og håndtering av avvik.
- Resultater fra analyser med portabelt instrument.
- Vurderinger av nødvendige utbedringer, herunder utskifting av filtermedium.

Kommunens standardiserte skjema skal benyttes for årsrapport.

#### § 10. Tilsyn og kontroll

Kommunen er forurensningsmyndighet og plikter med dette å utføre tilsyn med anleggene. Dette tilsynet omfatter både kontroll av anleggenes ytelse, samt kvalitet på utført service og vedlikehold.

Alle slamavskillere og tette tanker skal kontrolleres av slamtømmer ved hver tømning i henhold til kontrollskjema. Ved avvik eller unormale hendelser/omstendigheter, skal slamtømmer umiddelbart varsle kommunen om forholdet.

Kommunen plikter å ta prøver av utløpsvannet med jevne mellomrom. Dette gjennomføres som risikobasert tilsyn, slik at den totale anleggsmassen for boliger i gjennomsnitt kontrolleres minimum hvert annet år, og hvert fjerde år for fritidsboliger.

Alle prøver skal analyseres av laboratorier som er akkreditert for de aktuelle analysene. Det skal analyseres for parametere det er stilt krav til i utslippstillatelsen. Analysemetoder nevnt i forurensningsforskriftens kapittel 11, vedlegg 2 skal benyttes.

Alle rensanlegg, bortsett fra infiltrasjonsanlegg, skal ha godt tilrettelagt mulighet for prøvetaking på utløp. For infiltrasjonsanlegg regnes tilfredsstillende dokumentasjon i henhold til § 4 ovenfor å være dokumentasjon på at rensegrad vil bli oppnådd. I tillegg skal anleggene kontrolleres for synlig utsig av urensset avløpsvann, samt kontroll av vannivå i peilerør.

Prøvetaking, oppbevaring og konservering av avløpsprøver skal utføres i henhold til NORVAR-rapport nr. 082/1997 «Veileder for prøvetaking av avløpsvann».

All pålagt prøvetaking skal utføres av fagkyndig virksomhet og bekostes av eier. Fagkyndig virksomhet i denne sammenheng er enten kommunen selv, eller virksomhet som utfører dette på vegne av kommunen og som kan dokumentere tilfredsstillende kompetanse innen prøvetaking og avløpsrensing. Ekstern fagkyndig virksomhet skal godkjennes av kommunen og særskilt avtale skal inngås mellom partene. Leverandører/produsenter, eller virksomheter i tilknytning til disse, kan ikke utføre prøvetaking for utslippskontroll.

Kommunen skal føre statistikk over utført kontroll, med eventuelle avvik.

I henhold til forurensningslovens § 73 har kommunen sanksjonsmuligheter dersom anleggets ytelse ikke er tilfredsstillende, samt om service/vedlikehold er mangelfull.

#### § 11. Eldre utslipp

Eksisterende utslipp med Vansjø og Mosselva som resipient og med utslippstillatelse som ikke tilfredstiller kravene i denne forskrift, er ulovlige fra 1. januar 2009.

For eksisterende utslipp til andre resipienter gjøres forskriftens krav gjeldende fullt ut ved enhver endring av utslipp eller av sanitærteknisk løsning, eller senest fra den tid kommunen bestemmer.

## II

Forskriften trer i kraft 1. januar 2009.

### 10. des. Nr. 1611 2008

#### Forskrift om havneavgifter, Hvaler kommune, Østfold

**Hjemmel:** Fastsatt av Hvaler kommunestyre 10. desember 2008 med hjemmel i lov 8. juni 1984 nr. 51 om havner og farvann m.v. § 22 og § 24, forskrift 2. desember 1994 nr. 1077 om havneavgifter, beregning og beregningsgrunnlag, oppbygging, oppkreving, kostnadsregistrering m.v. og forskrift 2. desember 1994 nr. 1070 om hvilke kostnader m.v. de forskjellige havneavgifter skal dekke. Kunngjort 22. januar 2009 kl. 14.25.

## I

### 1. Havneavgifter

#### 1.1 Anløpsavgift

Anløpsavgift er skipets betaling for bruk av farleden og avgiften betales en gang pr. anløp. Ved gjentatte anløp innenfor ett og samme døgn, betales avgiften kun en gang pr. døgn.

Anløpsavgiften beregnes ut fra fartøyets ytre mål. Avgiftsgrunnlaget G fremkommer ved at fartøyets lengde i meter (L) tillegges fartøyets største bredde i meter (B) og multipliseres med største dypgående i meter (D). (Sommerdypgående)  $G = (L+B) \times D$ . Avgiften beregnes ved at avgiftsgrunnlaget G multipliseres med de respektive satser pr. G. Minste dypgående for fartøy settes til 3 meter for fartøy lengre enn 20 meter.

For fartøyer som anløper hyppig, kan havnestyret bestemme at det bare skal betales avgift for et bestemt antall anløp pr. kalendermåned.

Følgende regulativ gjelder:

G-gruppering		Kr/G
De første 150 G	G 000–G 150	0,90
De neste 150 G	G 151–G 300	0,90
De neste 200 G	G 301–G 500	0,95
De neste 200 G	G 501–G 700	1,00
De neste 200 G	G 701–G 900	1,05
De neste 300 G	G 901–G 1 200	1,010
Over 1200 G	G 1 201	1,26

For rutegående eller charter fartøyer som anløper kommunale brygger regelmessig og som har lengde over 20 meter fastsettes en anløpsavgift på kr 1050 pr. måned. For rutegående eller charter fartøyer som anløper kommunale brygger regelmessig og som har lengde under 20 meter fastsettes en anløpsavgift på kr 800 pr. måned.

#### Fritak

Følgende fartøyer er fritatt for anløpsavgift:

- fartøyer som passerer havnedistriktet uten å anløpe havnen
- fartøyer som anløper havnen på grunn av skade eller nødtilstand når oppholdet ikke varer over 2 døgn og fartøyet ikke laster eller losses, tar ombord skipsfornødenheter eller passasjerer
- bergings- og isbryterfartøyer i virksomhet
- orlogsfartøyer
- skoleskip når disse ikke driver kommersiell virksomhet
- fartøyer hjemmehørende i havnedistriktet som betaler fast leie.

## 1.2 Kaiavgift

Kaiavgift er skipets betaling for bruk av kaier og betales pr. påbegynt døgn (liggetid). Liggetiden regnes fra fartøyet legger til og inntil det går fra kai. Del av døgn på 6 timer eller mindre regnes for et halvt døgn. Minsteavgift er dog avgift for 1 døgn.

Skifter et fartøy fra en kaiplass til en annen, uten i mellomtiden å ha vært utenfor havnedistriktets grenser, regnes liggetiden som om fartøyet hadde ligget ved kaien uten avbrytelse.

For fartøyer som anløper hyppig, kan havnestyret bestemme at det bare skal betales avgift for et bestemt antall anløp i en kalendermåned. Det kan dessuten fastsettes månedsavgift.

For fartøyer som ligger utenpå et annet fartøy som ligger ved havnevesenets kaier, betales ordinær kaiavgift som om fartøyet skulle ligge til kai.

Følgende regulativ for kaiavgift gjelder:

<i>G-gruppering</i>		<i>Kr/G</i>
De første 150 G	G 000–G 150	1,50
De neste 150 G	G 151–G 300	1,65
De neste 200 G	G 301–G 500	1,85
De neste 200 G	G 501–G 700	2,10
De neste 200 G	G 701–G 900	3,05
De neste 300 G	G 901–G 1 200	3,50
Alle over 1200 G	G 1200	3,90

For rutegående eller charter fartøyer som anløper kommunale brygger regelmessig og som har lengde over 20 meter fastsettes en kaiavgift på kr 1730 pr måned. For rutegående som eller charter fartøyer anløper kommunale brygger regelmessig og som har lengde under 20 meter fastsettes en kaiavgift på kr 1310 pr måned.

### *Leie av båt plass ved offentlige kaier*

<i>Type</i>	<i>Fortøyningsarrangement</i>	<i>Pris/bryggemeter</i>
Liggekai fiskefartøy m. vann	Langskips	1100 kr
Liggekai fiskefartøy u. vann	Langskips	1050 kr
Liggekai taxibåter	Langskips	1420 kr
Breddemeter fritidsfartøy	Akter/baug mot brygge	1730 kr

### *Fritak*

Følgende fartøyer er fritatt for kaiavgift:

- orlogsfartøyer
- skoleskip når disse ikke driver kommersiell virksomhet.

## 1.3 Vareavgift

### *Beregningsgrunnlag for vareavgifter*

Beregningsgrunnlag for vareavgift er varens vekt i metriske tonn. Kubikklasten regnes om til vektenhet hvor 1 m<sup>3</sup> ikke er mindre enn 0,5 avgiftstonn.

Vareavgift er varens betaling for bruk av kaiareal og betales for alle varer som fraktes med skip til eller fra havnen over offentlige kaier.

Vareavgiften dekker lagring av varer på kaiareal inntil 48 timer etter endt utlossing eller påbegynt lasting.

Vareavgift for inngående varer påhviler varemottaker. For utgående varer påhviler avgiften vareavsender.

Varer som ankommer havnen i transitt og som videresendes med fartøy, betaler vareavgift kun ved inngående. For varer i transitt til utlandet betales dog vareavgiften ved utgående.

Vareavgift pålegges også varer som overføres fra et fartøy til et annet uten å passere kaianlegget dersom et av fartøyene ligger ved kaien. Avgiften oppkreves i slike tilfeller med en tredjedel av normal vareavgift.

Følgende regulativ gjelder:

<i>Beskrivelse</i>	<i>Kr/pr. tonn</i>
Flytende bulkvare	4,75
Sand, singel, grus og asfalt	7,00
Tømmer og flis	9,25
Alle varer som ikke er spesifisert her	10,00

### *Vareavgift for kjøretøy med ferjer:*

Personbiler, varebiler og tilhengere til disse  
Busser, lastebiler og tilhengere til disse

Kr 11,50 pr. enhet  
Kr 22,00 pr. enhet

*Fritak*

Fritatt for vareavgift er:

- passasjerers bagasje
- proviant, olje og andre forsyninger til fartøyets eget behov
- containere, paller o.l som ikke er handelsvare

*Oppkreivingsbestemmelser*

Vareavgiften oppkreives av fartøyets ekspeditør eller fører etter faktura fra Hvaler kommune.

Fartøyets ekspeditør eller fører må ikke uten ved tvingende nødvendighet avskipe avgiftspliktige varer før avgiften er betalt av vareeier. I motsatt fall kan man gjøres ansvarlig for avgiftsbeløpet.

Hvaler kommune kan kreve depositum, bankgaranti eller annen sikkerhet før det gis tillatelse til seiling før avgiften er betalt.

1.4 *Passasjeravgift*

Passasjeravgift er betaling for bruk av passasjerfasiliteter og beregnes pr. passasjer med ferjer som anløper Hvaler havnedistrikt. Bilsjåfør regnes som passasjer.

Følgende regulativ gjelder:

Voksen person	Kr 2,20 pr. pers.
Barn under 16 år, honnør, student	Kr 1,10 pr. pers.
Barn under 3 år	Kr 0,00 pr. pers.

2. *Vederlag*2.1 *ISPS-avgifter (havnesikringsgebyr)*

Til å dekke Hvaler kommunes investerings og driftskostnader i forbindelse med ISPS vil det måtte kreves opp følgende ISPS-avgifter:

Fergepassasjerer til og fra utlandet kr 5,80 pr. passasjer.

For rutegående fartøy som har egen Port facility security officer (PFSO) kan det avtales en reduksjon på 75 %.

2.2 *Lagring av varer og containere mv.*

For varer som opplegges på offentlige kaier oppkreves kr 0,50 pr. kvm. pr. døgn.

Avgift for spesielle lagringsforhold som ikke har direkte tilknytning til havnedriften avtales i hvert enkelt tilfelle.

*II*

Havneavgiftene gjelder fra 1. januar 2009.

Fra samme tid oppheves forskrift 12. desember 2007 nr. 1789 om havneavgifter i Hvaler havnedistrikt, Østfold.

**11. des. Nr. 1612 2008****Forskrift om gebyrregulativ for teknisk sektor, Fedje kommune, Hordaland**

**Heimel:** Fastsett av Fedje kommunestyre 11. desember 2008 med heimel i plan- og bygningslov 14. juni 1985 nr. 77 § 109, lov 23. juni 1978 nr. 70 om kartlegging, deling og registrering av grunneiendom (Delingsloven) § 5–2, lov 23. mai 1997 nr. 31 om eierseksjoner (eierseksjonsloven) § 7, lov 13. mars 1981 nr. 6 om vern mot forurensninger og om avfall (Forurensningsloven) § 52a og forskrift 29. desember 1993 nr. 1354 om gebyr for behandling av konsesjonssaker m.v. § 27a. Kunngjort 22. januar 2009 kl. 14.25.

*I*

Fedje kommune har 11. desember 2008 fastsett forskrift om gebyrregulativ for teknisk sektor. Forskrifta finnes på Fedje kommune sine heimesider [www.fedje.kommune.no](http://www.fedje.kommune.no).

*II*

Forskrifta trer i kraft 1. januar 2009. Frå same tid vert forskrift 13. desember 2007 nr. 1512 om gebyrregulativ for teknisk sektor, Fedje kommune, Hordaland oppheva.

**15. des. Nr. 1613 2008****Forskrift om endring i forskrift om åpningstider for serveringssteder og om salgs- og skjenketider for alkoholholdige drikker mv., Nittedal kommune, Akershus**

**Hjemmel:** Fastsatt av Nittedal kommunestyre 15. desember 2008 med hjemmel i lov 13. juni 1997 nr. 55 om serveringsvirksomhet (serveringsloven) § 15 og lov 2. juni 1989 nr. 27 om omsetning av alkoholholdig drikk m.v. § 3–7 og § 4–4. Kunngjort 22. januar 2009 kl. 14.25.

*I*

I forskrift 26. september 2008 nr. 1105 om åpningstider for serveringssteder og om salgs- og skjenketider for alkoholholdige drikker mv., Nittedal kommune, Akershus gjøres følgende endring:

§ 1 første ledd skal lyde:

Serveringssteder skal holdes lukket mellom kl. 02.30–06.00. Dette gjelder ikke for bensinstasjoner.

§ 4 bokstav c første strekpunkt oppheves.

*II*

Endringene trer i kraft 15. desember 2008.

**17. des. Nr. 1614 2008****Forskrift og havneregulativ for Ålesundregionens Havnedistrikt, Ålesund kommune, Møre og Romsdal**

**Hjemmel:** Fastsatt av Ålesundregionens Havneråd 17. desember 2008 med hjemmel i lov 8. juni 1984 nr. 51 om havner og farvann m.v. § 22 og § 24, forskrift 2. desember 1994 nr. 1070 om hvilke kostnader m.v. de forskjellige havneavgifter skal dekke og forskrift 2. desember 1994 nr. 1077 om havneavgifter, beregning og beregningsgrunnlag, oppbygging, oppkreving, kostnadsregistrering m.v. Kunngjort 22. januar 2009 kl. 14.25.

*I*

Det er fastsatt forskrift og havneregulativ for Ålesundregionens Havnedistrikt. Regulativet kan fåes i sin helhet fra Ålesundregionens Havneråd, Skansekaia, 6002 Ålesund. Den finnes også på havnevesenets hjemmeside: [www.alesund.havn.no](http://www.alesund.havn.no).

*II*

Forskriften trer i kraft 1. januar 2009. Fra samme tid oppheves forskrift og havneregulativ 19. desember 2007.<sup>1</sup>

<sup>1</sup> Ikke kunngjort i Norsk Lovtidend, derfor oppheves også forskrift og havneregulativ 14. desember 2006 nr. 1677 for Ålesundregionens Havnedistrikt, Ålesund, Møre og Romsdal.

**17. des. Nr. 1615 2008****Forskrift og regulativ for Hareid hamnedistrikt, Hareid kommune, Møre og Romsdal**

**Heimel:** Fastsett av Hareid kommunestyre 17. desember 2008 med heimel i lov 8. juni 1984 nr. 51 om havner og farvann m.v. § 22 og § 24, forskrift 2. desember 1994 nr. 1070 om hvilke kostnader m.v. de forskjellige havneavgifter skal dekke og forskrift 2. desember 1994 nr. 1077 om havneavgifter, beregning og beregningsgrunnlag, oppbygging, oppkreving, kostnadsregistrering m.v. Kunngjort 22. januar 2009 kl. 14.25.

*Kap. I. Almenne føresegner**1. Almene føresegner**1.1 Føremål (jf. forskrift 2. desember 1994 nr. 1077 § 1)*

Hamneavgiftene skal saman med dei øvrige inntektene til hamna, skaffe dei midlane Hareid kommune treng til administrasjon, drift, vedlikehald og nødvendig utbygging av anlegg og installasjonar m.m. Basis for avgiftene skal vere kostnader og utgifter med hamna.

*1.2 Heimel*

Avgiftene er fastsett etter kgl.res. 2. desember 1994 nr. 1070 og forskrift fastsett av Fiskeridepartementet 2. desember 1994 nr. 1077 i medhald av § 22 og § 24 i havne- og farvannslova 8. juni 1984 nr. 51.

*1.3 Straffeansvar (jf. forskrift 2. desember 1994 nr. 1077 § 19)*

Den som med forsett eller uaktsamt unndrar seg skyldige hamneavgifter vil bli straffa med bøter. Avgifter er tvangsgrunnlag for utlegg, og vederlag blir innkravd etter privatrettslege reglar.

*1.4 Avgiftsområdet; Hareid hamnedistrikt*

Avgiftsområdet er innanfor grensene til Hareid hamnedistrikt.

Hareid hamnedistrikt, godkjent av Fiskeridepartementet den 10. september 1976 i medhald i lov 24. juni 1933 om hamnevesen, omfattar sjøområda innanfor ei rett linje frå Kvitnesskeret til det nordaustlegaste punktet på Hjørungneset.

*1.5 Melding om ankomst og avgang (jf. forskrift 13. desember 1988 nr. 1011 § 1 og § 2)*

Førar av fartøy som anløper hamnedistriktet skal om mogleg minst 24 timar før ankomst melde frå til hamneadministrasjonen om berekna tid for ankomst. (E.T.A).

Førar av norske fiske- eller fangstfartøy kan gi ankomstmelding på eit seinare tidspunkt dersom tid og stad for anløp ikkje er klarlagt.

Førar av anna transportmiddel enn fartøy skal ved ankomst til kommunen sitt hamneområde gi melding til hamneadministrasjonen og gi dei opplysningar om last m.v. som hamneadministrasjonen bed om.

1.6 *Hamnesikring (Port Security – ISPS-koden og Solas Kap. XI–2)*

I samband med implementering av ISPS-koden (International Ship and Port facility Security Code) om sikkerhet i hamner, har alle brukarar av hamna plikt til å følgje dei føresegner og instruksar som til ei kvar tid gjeld for Hareid hamnevesen sine anlegg. (Jf. forskrift 3. juli 2007 nr. 825 om sikring av havner og havneterminaler mot terrorhandlingar m.v.)

1.7 *Innkrevning av hamneavgifter*

Hamneavgift blir kravd innanfor avgiftsområdet, og gjeld for bruk av farvatnet, alle offentlege kaier og areal som er eigd av Hareid kommune. Oppkreving og utrekning skal vere i samsvar med dette regulativet. (Jf. forskrift 2. desember 1994 nr. 1077, § 2.) Avgiftene oppgitt i kap. 2. Hamneavgifter er eks. mva., dersom ikkje anna er sagt.

1.8 *Regulering av takstar m.m.*

Storleiken på hamneavgiftene vert fastsett kvart år av Kommunestyret. Hamneavgiftene skal gjelde i budsjettåret og skal ikkje aukast i perioden med mindre det oppstår vesentlege endra forhold.

Takstane som er oppgjevne i Kap. III Vederlag, er ikkje medrekna mva. Eventuelt tillegg av meirverdiavgift vert regulert i medhald av lov om merverdiavgifter med forskrifter.

1.9. *Opplysningsplikt for brukarar av hamna og private kaieigarar (jf. forskrift 17. august 1989 nr. 819 om opplysninger som skal gis av havnebrukere og private kaieiere og om kommunens plikt til å føre statistikk § 2)*

Brukarar av hamna og private eigarar av kaier pliktar å gi hamneadministrasjonen dei opplysningane som er nødvendige for å rekne ut og krevje inn avgiftene. Administrasjonen har mynde til å gi pålegg til brukarar av hamna og private kaieigarar om å gi dei opplysningane som er nemnde ovanfor.

Godsmengde over offentlege kaier skal rapporterast fortløpande for kvart anløp, og seinast 5 yrkedagar etter skipet sin avgang.

Opplysningane skal sendast til hamneadministrasjonen på fastsett skjema til dette bruk. (GM001 og GM002). Skjemaet skal innehalde opplysningar om mengde og vareslag som er lossa og lasta, lasteberarar samt laste- og lossehamn. For mindre mengder stykkgoods kan vareslag oppgjevast som uspesifiserte varer.

Brukarar av hamna og private kaieigarar plikter å gi hamneadministrasjonen dei opplysningar som er naudsynt for planlegging og drift av hamna.

Dersom det vert unnlate å etterkomme pålegg som er gjeve av hamneadministrasjonen kan det gjevast straff etter bestemmelse i lov om havner og farvann av 8. juni 1984 § 28 siste ledd, jf. same lov § 20.

1.10 *Oppkreving av hamneavgifter (jf. forskrift 2. desember 1994 nr. 1077 § 16)*

Når Hareid kommune sine kaier, areal og innretningar blir brukte, kan hamnestyret pålegge skipsekspeditor, agent eller meklar, mot særskilt godtgjersle, å innkreve hamneavgifter på vegne av Hareid kommune.

1.11 *Iverksetjing/oppheving*

Hamneavgiftene trer i kraft frå 1. januar 2009. Frå same tidspunkt vert forskrift og regulativ 19. desember 2007 nr. 1779 for Hareid hamnedistrikt, Hareid kommune, Møre og Romsdal oppheva.

*Vedtak*

Vedtak etter denne forskrifta vert fatta av Hareid kommune.

*Klage*

Avgjersle etter forskrifta som er enkelt vedtak følgjer kap IV–VI i Forvaltningslova, og kan påklagast. Klagen skal sendast til den instansen som har fatta vedtaket.

Vedtak om storleiken på gebyra er forskrift og vert vedteke av kommunestyre, jf. kap. VII i forvaltningslova.

For tilhøve som ikkje kjem fram i dette regulativet viser vi til lov 8. juni 1984 nr. 51 om havner og farvann, med tilhøyrande forskrifter.

*Kap. II. Hamneavgifter*

2. *Anløpsavgift (jf. forskrift 2. desember 1994 nr. 1077, § 5 og § 8)*

2.1 *Berekningsgrunnlag for anløpsavgift*

Anløpsavgifta vert rekna ut på grunnlag av fartøyet sin bruttotonnasje, BT, fastsett i samsvar med Den Internasjonale konvensjon om måling av fartøyer av 23. juni 1969.

For fartøy med største lengde over 15 meter som ikkje er målt eller har gyldig målebrev, vert tonnasje fastsett av hamneadministrasjonen etter skjønn.

2.2 *Regulativ for anløpsavgift*

2.2.1 Alle fartøy, med dei unntak som er nemnde i punkt 2.4 skal betale anløpsavgift etter desse satsane pr. anløp:

	<i>Intervall</i>	<i>Sats pr. tonn</i>
For dei første 300 BT	1–300	kr 0,49
For dei neste 300 BT	301–600	kr 0,35
For dei neste 600 BT	601–1200	kr 0,31
For dei neste 800 BT	1201–2000	kr 0,27
For dei neste 1000 BT	2001–3000	kr 0,23
For dei neste 2000 BT	3001–5000	kr 0,20
For dei neste 5000 BT	5001–10000	kr 0,17
For alt over 10000 BT	10001>	kr 0,13

Det vert fastsett ei minste avgift på kr 150 pr. anløp. Alle satsar er eks. mva.

2.3 *Anløpsavgifta blir fastsett etter følgjande kriterie:*

2.3.1 Anløpsavgifta skal reknast pr. anløp i avgiftsområdet. Ved fleire anløp innanfor eitt og same døgn, skal likevel avgifta berre reknast ein gong pr. døgn (kalenderdøgn).

2.3.2 Ferjer og hurtigbåtar i fast rute vert gjeve 20 % rabatt på oppførde satsar over minstepris for anløpsavgift (iht. pkt. 2.2.1)

2.3.3 Oppankra fartøy innanfor havnedistriktet sine grenser betalar ei fast årleg avgift:

Under 100 BT kr 3000 pr. år.

Over 101 BT kr 3500 pr. år.

Det skal skiljast mellom fartøy i stadig fart og oppankra fartøy. I tillegg kan det krevjast kaiavgift dersom dei ligg ved offentleg kai.

2.3.4 Lasteskip, ro-ro skip, brønnbåtar og containerskip i utenriks- og innenriks rutefart vert førebels gjeve ein rabatt på 10 % på oppførde satsar for anløpsavgift. Rabatten vert gjeve på grunnlag av segleplan framlagt til hamneadministrasjonen av reiaren av skipet eller operatøren. Segleplanen må minst dekkje ein tidsperiode på 3 månader.

2.3.5 Fiskefartøy med største lengde over 15 meter, betaler anløpsavgift etter dei satsar som er nemnde ovanfor under pkt. 2.2.1. Det skal likevel ikkje betalast anløpsavgift for meir enn 6 anløp i kalendermånaden.

2.4 *Fritatt frå anløpsavgifta er:*

- Fartøy som passerer havnedistriktet utan å anløpe hamna.
- Fartøy som søkjer naudhamn i 2 døgn eller mindre grunna dårleg vær eller skade, og ikkje lastar eller lossar under opphaldet.
- Bergingsfartøy og isbrytarar under utføring av berging og isbrytning.
- Orlogsfartøy, både norske og utanlandske, jamfør § 5 i forskriftene til lova sin § 22.
- Alle fartøy med største lengde under 15 m.
- Fartøy som vert drive av ideelle organisasjonar, og som ikkje driv kommersiell drift.

3. *Kaiavgift (jf. forskrift 2. desember 1994 nr. 1077, § 5 og § 9)*3.1 *Berekningsgrunnlag for kaiavgift*

3.1.1 Kaiavgift vert rekna ut etter fartøyet si bruttotonnasje (BT), i samsvar med Den internasjonale konvensjon om måling av fartøyer av 23. juni 1969.

For fartøy med største lengde over 15 meter som ikkje er målte eller har gyldig målebrev, fastset hamneadministrasjonen tonnassen etter skjønn.

For fartøy med største lengde under 15 meter skal kaiavgifta fastsetjast på grunnlag av største lengde (l.o.a.)

3.2 *Regulativ for kaiavgift*

3.2.1 Fartøy, med unntak av dei som er nemnde under punkt 3.4, skal betale kaiavgift etter desse satsane pr. påbyrja døgn når dei nyttar kommunale kaier. Alle satsar er eks. mva.

	<i>Intervall</i>	<i>Sats pr. tonn</i>
For dei første 300 BT	1–300	kr 0,52
For dei neste 300 BT	301–600	kr 0,40
For dei neste 600 BT	601–1200	kr 0,30
For dei neste 800 BT	1201–2000	kr 0,27
For dei neste 1000 BT	2001–3000	kr 0,21
For dei neste 2000 BT	3001–5000	kr 0,21
For dei neste 5000 BT	5001–10000	kr 0,16
For alt over 10000 BT	10001–20000	kr 0,14

## 3.2.2. Det vert fastsett følgjande minsteavgift på offentleg kai:

Minsteavgift	Fartøy under 10 meter	kr 100,00
Minsteavgift	Fartøy mellom 10–15 meter	kr 200,00
Minsteavgift	Fartøy med største lengde over 15 meter	kr 300,00

3.2.3 Det kan gjerast avtalar med fartøy, selskap, foreiningar eller organisasjonar om fast fortøyingsplass ved kommunal allmenningsskai. Ved bruk av andre kommunale kaier skal det i tillegg svarast avgift etter pkt. 3.2.1.

3.3 *Kaiavgifta blir fastsett etter følgjande kriterie:*

3.3.1 Kaiavgifta skal betalast etter påbyrja døgn (24 t. liggetid).

3.3.2 Liggetida blir rekna frå det tidspunktet fartøyet legg til, og inntil det går frå kai. Det skal likevel alltid betalast kaiavgift for minst eit døgn. Overskytande del av døgn på 6 timar eller mindre blir rekna for 1/2 døgn, og det skal betalast 1/2 avgift.

3.3.3 For fartøy som etter ordre frå hamneoppsynet må flytte seg frå kaia for å gi plass for anna fartøy og deretter legg til kai igjen, blir liggetida rekna som om fartøyet heile tida har lege ved kaia. Dersom fråveret frå kaia er over 3 timar, skal det reknast eit frådrag i den planlagde liggetida tilsvarende den tida fartøyet har vore borte frå kaia. Skiftar eit fartøy frå ein plass ved kommunale kaier til ein annan utan i mellomtida å ha vore utanfor avgiftsområdet sin grenser, blir liggetida å rekne som om fartøyet hadde lege ved kaia utan avbrot.

3.3.4 Eit fartøy som fortøyar på utsida av eit anna fartøy som ligg ved kai, skal betale kaiavgift som om skipet var fortøydd til kaia.

3.3.5 Lasteskip, ro-ro-skip, brønnbåtar og containerskip i utenriks- og innenriks rutefart vert gjeve ein mellombels rabatt på 10 % på oppførde satsar for kaiavgift. Rabatten vert gjeve på grunnlag av segleplan framlagt for hamneadministrasjonen av skipet sin reiar eller operatør. Segleplanen må minst dekkje ein tidsperiode på 3 månader.

3.3.6 Fiskefartøy betalar kaiavgift etter satsane som er nemnde under pkt. 3.2. Fiskefartøy betalar likevel ikkje kaiavgift for meir enn 6 liggedøgn i kalendermånaden.

3.3.7 Fiskefartøy som brukar hamna på årsbasis betalar kaiavgift etter satsane som er nemnde under pkt. 3.2. Det skal likevel ikkje betalast kaiavgift for meir enn 5 liggedøgn i kalendermånaden.

3.3.8 Yrkesfartøy under 20 m som brukar hamner i Hareid hamnedistrikt på årsbasis og ikkje har tilvist fast kaiplass, samt ikkje går i regulær trafikk skal betale ei fast avgift pr. år:

Fartøy under 12 meter	kr 7 000,00
Fartøy mellom 12–15 meter	kr 10 000,00
Fartøy med største lengde over 15 meter	kr 14 000,00

3.4 *Fritatt frå kaiavgift er:*

3.4.1 Orlogsfartøy, såvel norske som utanlandske.

3.4.2 Fartøy som nyttar kommunen sine kaier til mannskapsskifte, stores, proviant, utstyr o.l. er fritekne for kaiavgift dersom kaibesøket er kortare enn 2 timar.

4. *Trafikkavgift (jf. forskrift 2. desember 1994 nr. 1077 § 10)*

Det skal ikkje krevjast trafikkavgift i Hareid hamnedistrikt for år 2009.

5. *Vareavgift (jf. forskrift 2. desember 1994 nr. 1077 § 11)*

5.1 *Berekningsgrunnlag for vareavgift*

Vareavgift blir innkravd innanfor Hareid hamnedistrikt sine grenser og gjeld varer som vert lossa eller lasta over offentlege kaier i hamnedistriktet.

Vareavgifta dekkjer lagring av varer på kai, areal eller innretningar disponert av kommunen inntil 48 timar etter endt utlossing av skip eller inntil 48 timer før lasting av skipet tar til.

Utrekningsgrunnlaget for vareavgifta er vara si bruttovekt i metrisk tonn inkludert emballasje. Volumgods blir rekna om til vekteinng,  $1 \text{ m}^3 = 0,5 \text{ tonn}$ , i samsvar med bestemmelse i lova. Utrekningsgrunnlaget skal likevel aldri vere mindre enn vara si vekt.

Det blir ikkje rekna vareavgift av containerar som blir nytta som lasteberarar.

5.2 *Regulativ for vareavgift*

*Definisjonar:*

Med *Stykkgods* er meint gods som er emballert, palletert, stuva i containerar, eller einingar som er stuva laust i lasterom.

Med *Bulk* er meint bulkgods (tørt eller flytande) som er uemballert og laust stuva direkte i lasterom.

5.2.1 For stykkgods skal det betalast vareavgift etter følgjande satsar, alle satsar er eks. mva:

<i>Stykkgods (sjå definisjon ovanfor)</i>	<i>Vareavgift pr. tonn</i>
Alle stykkgodsvarer	kr 12,- pr. tonn
Spesifiserte stykkgodsvarer på vareslag	kr 11,- pr. tonn

<i>Stykkods (sjå definisjon ovanfor)</i>	<i>Vareavgift pr. tonn</i>
Salt	kr 6,30 pr. tonn
Varebil/campingvogn/bobil/personbil	kr 60,- pr. stk
Lastebil/buss/trailer/semitrailer/anleggsmaskiner	kr 90,- pr. stk
Båter under 20 fot	kr 50,- pr. stk
Båter over 20 fot	kr 90,- pr. stk
Tomgods	kr 10,- pr. tonn

5.2.2 For bulkgods skal det betalast vareavgift etter følgjande satsar, alle satsar er eks. mva:

<i>Bulkods (sjå definisjon ovanfor)</i>	<i>Vareavgift pr. tonn</i>
Bulk	kr 5,00- pr. tonn
Salt	kr 3,15 pr. tonn
Sand og grus	kr 3,- pr. tonn

5.3 Vareavgifta blir fastsett etter følgjande kriterie

5.3.1 Vareavgifta gjeld for alle varer som vert frakta med skip til eller frå hamna og som blir ført over Hareid sine offentlege kaier. Minstepris for vareavgift er kr 100,-.

5.3.2 For varer som kjem til hamna med fartøy og blir vidaresendt med fartøy, skal betalast vareavgift når fartøyet kjem inn. For varer som blir vidaresendt til utlandet, skal vareavgifta betalast når fartøyet går ut.

5.3.3 Det skal ikkje krevjast vareavgift for varer som vert lossa fra fiske- og fangstfartøy som er ein del av fartøyet sin fangst.

5.3.4 Vareavgift skal og påleggjast varer som vert overført frå eit fartøy til eit anna utan å passere kaianlegget, dersom eit av fartøya ligg ved offentleg kai. Avgifta skal krevjast med 1/3 av det som er bestemt for varer som vert førte over kai.

5.3.5 Vareavgift for inngåande varer påkviler varemottakar. For utgåande varer påkviler vareavgifta vareavsendar.

5.3.6 Transportørar, meklarar og ekspeditørar står for innkrevinga av vareavgifta frå vareeigar.

5.3.7 Transportoperatørar, meklarar og ekspeditørar pliktar utan opphald å oversende oppgåver over lastemengde for kvart skipsanløp på dertil fastsett skjema. Oppgåvene skal innehalde opplysningar om mengde av dei forskjellige vareslag, lasteberarar samt laste- og lossehavn.

5.3.8 På grunnlag av innsende oppgåver vil hamneadministrasjonen fakturere vareavgifta til vedkomande transportoperatør. For innkreving av vareavgifta vil transportoperatøren få godskrive ein rabatt på 10 % dersom dei har innlevert lasteoppgåva seinast 14 dagar etter fartøyet sin avgang.

5.4 *Fritatt frå vareavgifta er:*

5.4.1 Passasjerar og bagasje.

5.4.2 Proviant, olje og skipsforsyningar til eige bruk.

6. *Isavgift (jf. forskrift 2. desember 1994 nr. 1077, § 12)*

Det blir ikkje kravd isavgift for Hareid hamnedistrikt for år 2009.

7. *Passasjeravgift (jf. forskrift 2. desember 1994 nr. 1077, § 13)*

Det blir ikkje kravd passasjeravgift i Hareid hamnedistrikt for år 2009.

Hamnestyret kan i løpet av avgiftsåret treffe vedtak om innkreving av passasjeravgift.

### Kap III. Vederlag

8. *Vederlag for bruk av kaier og hamneareal (jf. forskrift 2. desember 1994 nr. 1077, § 15)*

8.1 *Regulativ for trailer og varebilar ved bruk av kai- og hamneareal*

8.1.1 Bilar som nyttar offentlege kaiområde i hamnedistriktet til lossing, lasting eller omlasting av varer som ikkje kjem eller går sjøverts, skal betale eit vederlag til hamna på kr 60,- (inkl. mva.) for kvar bileining pr. anløp. Dvs. at ein trailer betaler kr 60,- (inkl. mva.) for trekkvogn og kr 60,- (inkl. mva.) for tilhengar. Ein semitrailer betaler kr 120,- (inkl. mva.) pr. gong.

8.1.2 For varer som blir lasta eller lossa til/frå trailer utan å passere kaikanten, skal det betalast eit vederlag til hamneadministrasjonen på kr 12,- pr. tonn. Dersom vara tilkjem/avgår offentleg kai med fartøy og blir belasta med vareavgift skal vara fritakast for vederlag etter dette punkt.

8.2 *Ekspeditøren sine plikter – Rapportering og innkreving av gebyr*

8.2.1 Vedkomande ekspeditør skal utan opphald leggje fram oppgåver til hamneadministrasjonen over køyretøy og last. Oppgåvene skal innehalde namnet på bileigar, bilnummer, lasteoppgåve og dato for landinga.

8.2.2 På grunnlag av innsende oppgåver vil hamneadministrasjonen fakturere vederlaga til rette ekspeditør. For innkrevjinga skal det gjevast ein rabatt på 10 %.

8.2.3 For køyretøy som ikkje har ekspeditør, skal innbetaling av vederlaget skje direkte til hamneadministrasjonen.

- 8.3 *Vederlag for opplag av fartøy i hamnedistriktet*
- 8.3.1 Det kan krevjast eit avtalt vederlag for opplagde fartøy i hamnedistriktet og for bruk hamna sine innretningar.
- 8.4 *Alternativt vederlag for bruk av bil på kai- og hamneareal*
- 8.4.1 Som eit alternativ til vederlag etter dette regulativet, kan ein inngå faste avtalar med kommunen for bruk av bussar og trailerar på hamneareala og kaiområda. Etter denne faste avtalen kan det betalast ei månadsavgift i samsvar med den pårekna bruken av arealet, eller det kan avtalast ein bruk av arealet der det blir betalt ein fast pris pr. gong.
9. *Lagring av varer og containerar mv.*
- 9.1 *Berekningsgrunnlag for opplagsvederlag*
- 9.1.1 For varer som blir lagra på Hareid kommune sine kaier, areal eller innretning over 48 timar etter lossing og over 48 timar før lasting tek til, pliktar den oppførde varemottakar eller varesendar å betale vederlag til hamneadministrasjonen.
- 9.2 *Regulativ for opplagsvederlag*
- 9.2.1 Lagring av varer pr. veke: kr 8,- pr. m<sup>2</sup>.  
Minstepris for leige av areal: kr 300,- (eks. mva.)
- 9.2.2 Lagring av containerar pr. veke:
- a) 20 fots container kr 70,- (eks. mva.)
- b) 40 fots container kr 140,- (eks. mva.)
- 9.2.3 Ved behov for lengre tids lagring av pallar, containerar eller varer, kan eigaren eller nokon på eigaren sine vegner, meklar eller agent etter avtale med Hareid kommune få sett av eit nærare bestemt område. Dette gjeld i den utstrekning hamneadministrasjonen kan avsjå areal til slikt formål og Hareid kommune har ledig areal. Vilkår for leige, leigeperiode og betaling blir fastsett i eigen avtale mellom leigar og kommunen.
- 9.3 *Reglar for opplagsvederlag*
- 9.3.1 Varer som vert lagde på offentlege kaier eller i skur, skal snarast råd fjernast med mindre hamneadministrasjonen finn å kunne tillate at dei blir liggande.
- 9.3.2 Innkomande og utgåande varer kan ligge vederlagsfritt på offentlig kaiareal inntil 48 timar etter ferdig lossing eller inntil 48 timar før lasting tar til. For ytterlegare opplagstid skal det betalast opplagsvederlag etter pkt. 9.2.
- 9.3.3 Opplagsvederlag rekna etter pkt. 9.2.1 skal reknast for største beslaglagde areal i gjeldande veke.
- 9.3.4 For containerar stabla i meir enn ei høgd, skal det betalast 1/2 avgift for containerar plassert over ein annan container.
- 9.3.5 Minstevederlaget etter pkt. 9.2.1 og pkt. 9.2.2 er 1 veker leige. Dvs. at det vert ilagt eit vederlag for første dag etter friperioden på 48 timer. 1 veke vert rekna frå første dag vara vert lossa, dvs. inkludert friperioden. Veke 2 vert rekna frå 8. dag frå varene er plasserte på kaiarealet til kommunen.
- 9.3.6 Varer som vert tillate å legge opp på kaier eller i lagerskur må lagrast slik at dei tek minst mogleg areal. Varer og containerar m.m. må ikkje leggjast opp nærare kaikanten enn 1,5 meter. Tilkomst til vareskur, fortøyningar, redningsreiskap o.l. må ikkje sperrast.
- 9.3.7 Skipsekspeditorar pliktar kvar veke å gi havneadministrasjonen oppgåve over varer og containerar som står lagra på kommunen sine kaier, kaiareal eller innretningar ut over friperioden på 48 timar. Oppgåva skal og innehalde opplysningar om eigarforhold og fakturaadresse.
- 9.3.8 Plikta til å gi opplysningar etter pkt. 9.3.7 gjeld ikkje for varer og containerar som står lagra på areal som det er inngått leigeavtale for etter pkt. 9.2.3.
- 9.3.9 Hamneadministrasjonen er utan ansvar for varer som er opplagde i vareskur, på kai eller andre område.
- 9.3.10 Skipsekspeditøren er ansvarleg for å rydde og gjere reint området etter bruk. Manglande rydding/reingjering kan bli utført av kommunen, som legg kostnadane for dette på skipsekspeditøren.
10. *Vatn og straum til skip m.m.*
- 10.1 *Regulativ for levering av vatn og straum:*
- 10.1.1 Betaling for leveranse av vatn og straum m.m til skip må avtalast direkte med drivar av terminalen.
11. *ISPS-vederlag*
- 11.1 *Regulativ for ISPS-vederlag*
- 11.1.1 Passasjerskip i utanriksfart blir ilagt ISPS-vederlag etter følgjande bestemming:

<i>Sikkerhetsnivå</i>	<i>Vederlag</i>
1	Kr 10,- pr. passasjer

Vederlaget skal krevjast inn på grunnlag av tal passasjerar om bord ved ankomst av skipet.  
Det vert fastsett eit minimums ISPS-vederlag for passasjerskip i utanriksfart på kr 3000,- pr. anløp.

- 11.1.2 Ved sikkerheitskrav høgare enn nivå 1, skal passasjerskip betale eit vederlag som dekkjer alle utgifter i samband med sikringstiltak og vakthald under anløpet.
- 11.1.3 Ved bruk av ISPS-sertifiserte og aktiviserte kaiar betaler fartøya eit vederlag på 20 % av den berekna kaiavgifta for fartøyet. Gjeld ikkje for passasjerskip som svarer vederlag etter pkt. 11.1.1.
- 11.1.4 I samband med implementering av ISPS-koden og gjennomføring av security tiltak kan hamnestyret i løpet av avgiftsåret treffe vedtak om oppkreving av ISPS-vederlag av andre brukarar enn dei som er nemnde ovanfor.
12. *Spesiell bruk av sjøområde innanfor hamnedistriktet (jf. forskrift 2. desember 1994 nr. 1077 § 15)*
- 12.1 *Betalingsregulativ for spesiell bruk av sjøområde.*
- 12.1.1 Spesialfartøy som boreriggjar, produksjonsskip, rørleggingsfartøy, kranfartøy og liknande konstruksjonar som ankrar opp i hamneområdet og som legg beslag på større sjøareal i hamnedistriktet betalar operatøren eit vederlag etter nærare avtale med hamna i kvart enkelt tilfelle.

#### Kap IV. Oppgåve over lastemengd

13. *Lastemengd*
- 13.1 *Oppgåver over lastemengd*
- 13.1.1 I samsvar med denne forskrifta kap. I, punkt 1.7 (Jf. forskrift 17. august 1989 nr. 819) pliktar hamnebrukarar og private kaiengarar å gi hamneadministrasjonen dei opplysningane dei treng for å berekne og krevje inn avgiftene. I tillegg til dette er hamneadministrasjonen pålagt å sende periodiske rapportar til SSB (Statistisk sentralbyrå). Dette kravet har utgangspunkt i EU-direktiv 95/64/EF, der Norge forpliktar seg til å rapportere varetraumen på spesifikke vareslag, type av lasteberarar så vel som mengde og type skipstonnasje.
- Det er utarbeidd ulike skjema som kan nyttast til dette. Skjemaene er vist som vedlegg<sup>1</sup> 1 og 2.
- Skjema 1* er tenkt brukt av transportoperatørar som handterer mange vareslag fordelt på fleire lasteberarar på ein og same last. Her må kvart anløp rapporterast på eige skjema.
- Skjema 2* er tenkt brukt til rapportering fra private kaiar der det blir lasta eller lossa einheitslaster utan lasteberar, t.d. fiskeprosessbedrifter og bunkersanlegg. Her kan fleire anløp rapporterast på same skjema.
- Bedrifter og kaiengarar som har sine eigne rapportformular kan bruke desse dersom viktige opplysningar som dato, fartøynamn, lastemengd, varetype, lasteberarar, laste- eller lossehamn er tatt med.
- Ein gjer merksam på at transittlaster – gods som kjem inn og går ut over same kai – skal rapporterast begge vegar.
- <sup>1</sup> Vedlegg utelatt.
- Forskrifta trer i kraft frå 1. januar 2009. Frå same tid blir forskrift og regulativ 19. desember 2007 nr. 1779 for Hareid hamnedistrikt, Hareid kommune, Møre og Romsdal oppheva.

## 24. april Nr. 1626 2008

### Forskrift om utslepp av sanitært avlaupsvatn frå mindre avlaupsanlegg for bustader og fritidsbustader, Nord-Fron kommune, Oppland

**Heimel:** Fastsett av Nord-Fron kommunestyre 24. april 2008 med heimel i forskrift 1. juni 2004 nr. 931 om begrensning av forurensning (forurensningsforskriften) § 12– 6, jf. lov 13. mars 1981 nr. 6 om vern mot forurensningar og om avfall (Forurensningsloven) § 9. Kunngjort 29. januar 2009 kl. 14.30.

#### § 1. Verkeområde

Forskrifta gjeld utslepp av sanitært avlaupsvatn i Nord-Fron kommune frå bustader, hytter, turistbedrifter og liknande verksemdar.

For einingar som kun slepper ut gråvatn, gjeld forskrifta berre dersom det er innlagt vatn.

Forskrifta gjeld for utslepp mindre enn 50 pe.

#### § 2. Definisjonar

Definisjonar i foreiningsforskrifta § 11–3 gjeld for denne forskrifta. I tillegg gjeld følgjande:

- Med *avlaup* meines her avlaup frå vassklosett, kjøkken, bad, vaskerom eller liknande.
- Med *innlagt vatn* meines vatn frå vassverk, brønn, cisterneanlegg eller liknande som gjennom ledning eller slange er ført innomhus. Med *innlagt vatn* meinast også innvendig røropplegg som forsynast av vatn frå tank/beholdar (innvendig eller utvendig) eller liknande større enn 25 l og som leiast ut av bygningen til grunnen eller oppsamlingstank.
- Cisterneanlegg med tank inntil 25 l vert klassifisert som ikkje innlagt vatn. Utslagsvask med bortledning av vatn i slike anlegg er godkjent utan søknad. Vatnet skal leiast til steinsett kum eller egna jordmasser, eller bærast ut.
- Som *utslepp* reknast også avlaup ført til tett tank.

- Med *pe* (*personekvivalentar*) meines gjennomsnittleg utslepp frå eit menneske per døgn.
- Med *tot-P* meines innhald av total fosfor.
- Med *BOF<sub>5</sub>* meines innhald av organisk stoff.
- Med *TKB* meines innhald av termotolerante koliforme bakteriar.
- Med *infiltrasjonskapasitet* meines mengde vatn som kan infiltrerast i lausmassane.
- Med *hydrauliske kapasitet* meines mengde vatn som kan transporterast gjennom lausmassane.
- *Eigenskap som reinsemedium* meines evna lausmassane har til å halde attende forureining.
- *NKF*: Norsk kommunalteknisk foreining.
- *NORVAR*: Norsk VA-verk foreining.

#### *Infiltrasjonsanlegg:*

Består av slamskiljar, pumpe- eller fordelingskum og infiltrasjonsfilter bygd i stadeigne lausmassar som fungerer som rensedium.

#### *Jordhauginfiltrasjon:*

Har same hovudkomponentar som eit vanleg infiltrasjonsanlegg. Nyttast der det ikkje er mogleg å byggje tradisjonelt infiltrasjonsfilter på grunn av vanskelege grunnforhold, under forutsetnad at gjennomførte grunnundersøkingar finn dette forsvarleg. Ved å tilføre sand oppå stadeigne masser lagast ei filterflate slik at vatnet fordelast over eit naudsynt areal og gis ei forbehandling før det leiast til stadeigne jordmassar.

#### *Våtmarksfilter:*

Består av slamskiljar, forbehandlingsfilter, våtmarksfilter med inn- og utløpsdel, inspeksjonskum og utsleppsleidning.

Forfilter gir avlaupsvatnet forbehandling som reduserer innhaldet av organisk stoff (BOF) og reduserer belastninga på våtmarksfilteret. Forfilteret kan byggjast som ei sjølvstendig eining eller som ein integrert del i forkant av våtmarksfilteret.

Sjølve våtmarksfilteret vert utforma som eit basseng som er tett i botn slik at avlaupsvatnet ikkje siv ut i grunnvatnet. Avlaupsvatnet infiltrerast i bassenget som er fylt med filtermedium. Rensa avlaupsvatn vert samla i enden av våtmarksfilteret og leia til egna resipient.

#### *Biologiske filtre for gråvatn:*

Består av slamskiljar, pumpekum og biologisk filterkum. Slamavskilt avlaupsvatn fordelast og strøymer gjennom filtermaterialet og drenerast i botn av kummen. Forureiningskomponentar i avlaupsvatnet vert halde attende mekanisk- og nedbrote biologisk i filteret. Rensa avlaupsvatn vert infiltrert i grunnen eller leia til egna resipient.

### **§ 3. Krav om utsleppsløyve**

Ingen kan setje i verk nye utslepp, auke utslepp vesentleg eller rehabiliterer eksisterande anlegg utan at løyve er gitt i medhald av § 5 i denne forskrifta. Som vesentlig auke reknast mellom anna innlegging av vatn eller installering av vassklosett/dusj i bygningar der dette ikkje har vore innlagt/installert tidlegare.

### **§ 4. Søknad om utsleppsløyve**

Tilsvarande som § 12–4 i forureiningsforskrifta.

### **§ 5. Behandling av søknad**

Tilsvarande som § 12–5 i forureiningsforskrifta.

### **§ 6. Avlaupsnett**

Tilsvarande som § 12–7 i forureiningsforskrifta.

### **§ 7. Rensekrav og godkjente renseløsningar**

Alle avlaupsanlegg som kjem under denne forskrifta skal i gjennomsnitt over året ha renseseffekt for tot-P og BOF<sub>5</sub> på minimum 90 %, jf. § 12–8 i forureiningsforskrifta.

Utsleppskravet er i tillegg skjerpa i forhold til § 12–8 ved ei prioritering av tillatne renseløysningar basert på erfaringar om reinseffekt og driftssikkerheit jf. (VA/Miljøblad). Dersom det søkjast om etablering av eit lågare prioritert anlegg, skal det dokumenterast at anlegg med høgare prioritet ikkje lar seg gjennomføre.

#### *7.1 Renseløsningar godkjent for eksisterande og nye bustader*

Følgjande renseløysningar godkjennast i prioritert rekkjefølgje:

1. Infiltrasjonsanlegg (I henhold til gjeldande VA/Miljøblad).
2. Jordhauginfiltrasjonsanlegg (I henhold til gjeldande VA/Miljøblad).
3. Våtmarksfilter (I henhold til gjeldande VA/Miljøblad).
4. Biologisk filter for gråvatn kombinert med biologisk toalett eller tett tank for svartvatn (I henhold til gjeldande VA/Miljøblad).

#### *7.2 Renseløsningar godkjent for fritidsbustader*

Følgjande renseløysningar godkjennast i prioritert rekkjefølgje:

1. Infiltrasjonsanlegg (I henhold til gjeldande VA/Miljøblad).

2. Jordhauginfiltrasjonsanlegg (I henhold til gjeldande VA/Miljøblad).
3. Biologisk filter for gråvatn (I henhold til gjeldande VA/Miljøblad).

For fritidsbustader tillatast biologisk toalett, evt. i kombinasjon med punkt 1, 2 og 3 for utslepp av gråvatn.

*7.3 Reinseløysningar godkjent i nedbørsfeltet til Fryavassdraget med Årvillingen og Furusjøen (kartvedlegg 1), Avstjønna (kartvedlegg 2), Feforvatnet (kartvedlegg 3), Øyvassosen/Merravika (kartvedlegg 4).*

For fritidsbustader som ligg innafør nedbørsfeltet til Fryavassdraget med Årvillingen og Furusjøen, Avstjønna, Feforvatnet og Øyvassosen og Merravika som ikkje er tilknytt offentleg avlaupsnett må heilheitleg vatn- og avlaupsplan ligge føre for større avgrensa grupper av fritidsbustader før det kan søkjast om utsleppsløyve for kvar enkelt fritidsbustad. Søknad om utslepp frå kvar brukseining skal innehalde detaljert skildring av det einiskilde anlegget det søkjast utslepp frå før kommunen kan godkjenne søknaden.

Innanfor desse områda godkjennast ikkje utslepp av svartvatn.

#### **§ 8. Krav om heilskapleg vurdering av spesielle område**

I grupper av bustad- og eller fritidsbebyggelse i eit antal av 7 eller fleire, der innbyrdes avstand mellom kvar buening ikkje overstig 100 m skal avlaupsforholda for området vere heilskapeleg vurdert og avklart før nye utslepp eller vesentleg auke av eksisterande utslepp kan tillatast. Også bustader og fritidsbustader utan innlagt vatn skal reknast med. Er antal hus/hytter innanfor ein innbyrdes avstand av 100 m lik eller mindre enn 7, kan det søkjast om utslepp for den enkelte brukseining. Enkeltstående hus eller hytte vert likevel medrekna når avstanden til nærmaste bustad eller hytte i det aktuelle området er inntil 200 m. Dette gjeld i dei områda som ikkje kjem under nedbørsfelta som er omhandla i pkt. 8.1.

#### **§ 9. Krav til kompetanse**

Den som utfører grunnundersøkingar og prosjektering av avlaupsanlegg skal ha tilstrekkeleg hydrogeologisk kompetanse. Kravet til kompetanse vil variera ut i frå dei lokale forholda som avlaupet skal etablerast i. Grunnforhold, eventuelt krav til områdevurderingar og resipientvurderingar vil vere avgjerande i vurderingane av kompetansekrav.

Den som prosjekterer avlaupsanlegg med utslepp til overflateresipient, skal ha tilstrekkeleg kompetanse til å vurdere resipientens tilstand og aktuelle brukarinteresser. Det vert kravd dokumentert kunnskap på høgskulenivå, med vekt på vassfaglege emne.

Alle avlaupsanlegg skal prosjekterast og utførast i samsvar med Norsk kommunalteknisk Foreining og NORVARs VA/Miljøblad, der dette finst. Dersom VA/Miljøblad ikkje finst for den aktuelle anleggstypa, skal anlegget prosjekterast og utførast etter anerkjent bransjenorm og i tråd med gjeldande standardar.

Føretak som utfører avlaupsanlegg skal vere godkjent i aktuelle godkjenningsområde i samsvar med plan- og bygningslova. Den som utførar arbeidet på staden skal minimum ha ADK-1 kurs eller ADK-S kurs, og i tillegg kurs om bygging av mindre avlaupsanlegg.

#### **§ 10. Krav til grunnundersøkingar, resipientvurderingar og prosjektering i samband med søknad om utsleppsløyve**

Forundersøkingar, områdesynfaring og detaljundersøking ved planlegging av separate avlaupsanlegg utførast i samsvar med NORVARs prosjektrapport nr. 49/1994 «Grunnundersøkingar for infiltrasjon – små avløpsanlegg» eller reviderte/tilsvarande rapportar som eventuelt erstattar denne i framtida.

Minimum som skal dokumenterast ut i frå grunn- og detaljundersøking:

- Lausmassenes infiltrasjonskapasitet.
- Lausmassenes hydrauliske kapasitet.
- Lausmassenes eigenskapar som rensemedium.
- Kor og korleis anlegg skal byggjast.

Ved planlegging av anlegg med utslepp til overflateresipient skal resipientens tilstand og aktuelle brukarinteresser vurderast. Det skal innhentas opplysningar om tilstanden for drikkevasskjelder som kan tenkast å bli berørt av utsleppet.

Prosjektering av avlaupsanlegg skal gjennomførast i samsvar med anvisningar i gjeldande VA/Miljøblad.

#### **§ 11. Utsleppsstad**

Utsleppsstad for avlaupsvatn frå renseanlegg skal lokaliserast slik:

- a) utslepp til innsjø/vatn lokaliserast minst 2 m under lågaste vasstand.
- b) utslepp til bekk/elv skjer kun til bekk/elv med heilårsavrenning.
- c) utslepp til grunnen skjer kun til stadeigne lausmasser.

Utsleppsstad for avlaupsvatn skal frå renseanlegg elles lokaliserast og utformast slik at verknadane av utsleppet på resipienten blir minst mogleg og at konflikhtar mellom ulike brukarinteresser unngåast, herunder slik at utsleppet ikkje medfører fare for forureining av drikkevatt.

#### **§ 12. Krav til anleggsdokumentasjon i samband med søknad om utsleppsløyve**

Dokumentasjon skal utførast av nøytrale fagkyndige. Vedkommande skal vere habil i saka, dvs ikkje vere part i saken, ikkje vere i familie eller slektskap med ansvarleg søkjar eller utførande. Vedkommande skal ikkje vere delaktig i utføringsfasa eller ha økonomiske interesser i tiltaket.

Dokumentasjon på at avlaupsanlegget prosjekterast og utførast i samsvar med NKF og NORVARs VA/Miljøblad leggst ved søknad. Følgjande skal minimum dokumenterast i søknaden:

- Dimensjonerande vassmengde og skildring av bebyggelsen (hytte, bolig, bedrift m.m.).
- Resultat frå grunnundersøking og informasjon om berekna hydraulisk kapasitet, infiltrasjonskapasitet, lausmassanes eigenskapar som rensedium og vurdering av risiko for forureining (kornfordelingskurver og infiltrasjonstestar). Det skal beskrivast korleis anleggets storleik og plassering er tilpassa dei aktuelle vassmengdene og grunnforholda på staden.
- Beskriving av anleggets hovudkomponentar og lokalisering av desse på kart. Filterdelen av anlegget skal vere målsett på kart i målestokk 1:2000 eller større.
- Beskriving av korleis anlegget skal støtbelastast (gjelder for tida alle infiltrasjonsanlegg med fleire enn to grøfter/infiltrasjonsrør, våtmarksfilter og biofilter for gråvatn).

For våtmarksfilter skal kopi av drifts- og vedlikehaldsavtale leggst ved søknad.

For biofilter for gråvatn skal forslag til drifts- og vedlikehaldsavtale leggst ved søknaden. Kopi av endeleg underskrive avtale skal ettersendast seinast 3 md. etter ferdigstilling av anlegget.

Prøver skal analyserast av laboratorium som er akkreditert for dei aktuelle analysane.

Jordprøver for kornfordelingsanalysar skal analyserast av anerkjente laboratorium som nytter godkjent metode for slike analyser.

Ved anlegg på areal som eigast av annan grunneigar skal anleggseigar tinglyse erklæring frå grunneigar om løyve til dette. Dette gjeld både for leidningsanlegg og renseanlegg. Kopi av erklæring for seinare tinglysning skal leggst ved utleppssøknaden. Kopi av tinglese avtale skal ettersendast innan 3 md.

### § 13. Dokumentasjon av reinseeffekt

Alle avlaupsanlegg skal overhalde krav til reinseeffekt, som er definert i § 7.

For følgjande anleggstyper skal overhalding av reinsekrav dokumenterast:

- Våtmarksfilter (minimum 1 stikkprøve kvart 3. år).
- Biofilter for gråvatn (minimum 1 stikkprøve kvart 3. år).

Inn- og utløpsprøver skal analyserast for tot-P og BOF<sub>5</sub> av akkreditert laboratorium.

Kommunen kan også pålegge eigarar av andre anleggstypar å dokumentera utleppsmengder og reinseeffekt.

### § 14. Krav til drift og vedlikehald

Eigar av anlegget er ansvarleg for at anlegget driftast og blir vedlikehalde slik at alle krav vert følgt og det fungerer etter hensikta.

Alle anlegg skal inngå i kommunen si tømmeordning for septiktankar/slamskiljarar.

Slamavskiljarar for bustader skal tømmeast for slam minimum kvart 2. år. For fritidsbustader skal tømning utførast minimum kvart 4. år.

Service skal utførast i samsvar med skriftleg drifts- og vedlikehaldsavtale ved følgjande tidsintervallar for nemnde anleggstypar:

– Våtmarksfilter:	Minimum 1 gong pr. år.
– Biofilter for gråvatn:	2 gonger pr. år for anlegg knytt til bustad. 1 gong pr. år for anlegg knytt til fritidsbebyggelse.

Drifts- og vedlikehaldsavtale skal omfatte naudsynte punkter spesifisert i NKF og NORVARs VA/Miljøblad for den aktuelle anleggstypa. Det skal takast årlege utløpsprøver. Desse skal tilfredsstillende forventa utleppskonsentrasjon etter NKF og NORVARs VA/Miljøblad med hensyn på tot-P og BOF<sub>5</sub>, samt TKB dersom utleppsløyve krev det.

Service skal utførast av representant for anleggsleverandør/producent eller anna kvalifisert føretak. Kommunen kan krevje å få framlagt dokumentasjon på at person/føretak som utfører service har naudsynt teknisk kompetanse.

Den som utfører service skal innan 1. mars påfølgjande år sende inn årsrapport for føregåande år til kommunen. Årsrapporten skal minimum innehalde følgjande:

- Kort skildring av anlegget.
- Omtale av driftsforholda førre år, med spesiell vekt på eventuelle driftsproblem.
- Resultat frå vassanalyser med berekning av reinseeffektar.

Prøver skal analyserast av laboratorium som er akkreditert for dei aktuelle analysane. Prøvetaking og analyser skal dekkast av abonnenten.

### § 15. Anleggseigars plikter

Anleggseigar skal sørge for at slamavskiljarar, tette tankar, pumpekummar og inspeksjonskummar er lett tilgjengeleg for tømning. Det må ikkje vere meir enn 30 m til veg og ikkje større høgdeskilnad frå botn av slamskiljar til nivå på tankbil enn 6 m. For eigedomar med avlaupsanlegg krevjast heilårsveg. Eigedomar med biofilter/infiltrasjon for gråvatn er unntatt krav om heilårsveg.

Av sikkerheitsmessige grunnar skal slamskiljar, pumpekum og liknande ha lokk som ikkje kan opnast av mindreårige.

Kumlokk skal vere utildekkta og lett tilgjengeleg for opning og kontroll.

Det må ikkje setjast opp gjerder, murer og liknande som gjer det vanskeleg å kome til med utstyr for tømning.

### § 16. *Oppmalt matavfall (Avfallskvern)*

Det er ikkje tillate å montere avfallskvern til røropplegg som tilknyttast private avlaupsanlegg.

### § 17. *Endring og omgjerung av løyve*

Kommunen kan i medhald av forureiningslova § 18 oppheve eller endre vilkår i løyve og om naudsynt trekkje attende løyve.

### § 18. *Eksisterande utslepp*

Utsleppsløyve av sanitært avlaupsvatn gitt i medhald av lov om vern mot forureining og tilhøyrande forskrifter før 1. januar 2007 eller utslepp som på det tidspunkt for etablering ikkje måtte innhente løyve etter gjeldande reglar på denne tida, er gyldig inntil desse eventuelt vert oppheva i enkeltvedtak i medhald av forureiningslova § 18.

### § 19. *Tilsyn*

Nord-Fron kommune fører tilsyn med at føresegnene i denne forskrifta overhaldast.

### § 20. *Unntak*

I heilt spesielle høve kan kommunen etter begrunna søknad, vurdere å avvike reglane i lokal forskrift. Kapittel 12 i forureiningsforskrifta vert lagt til grunn ved behandling av søknad om unntak.

### § 21. *Gebyr for saksbehandling og kontroll*

Gebyrregulativ for saksbehandling og kontroll etter denne forskrifta vert fastsett av kommunestyret i medhald av forskrift om begrensning av forurensning, Del 4, § 11– 4.

### § 22. *Ikrafttreden*

Forskrifta trer i kraft frå 1. mai 2008.

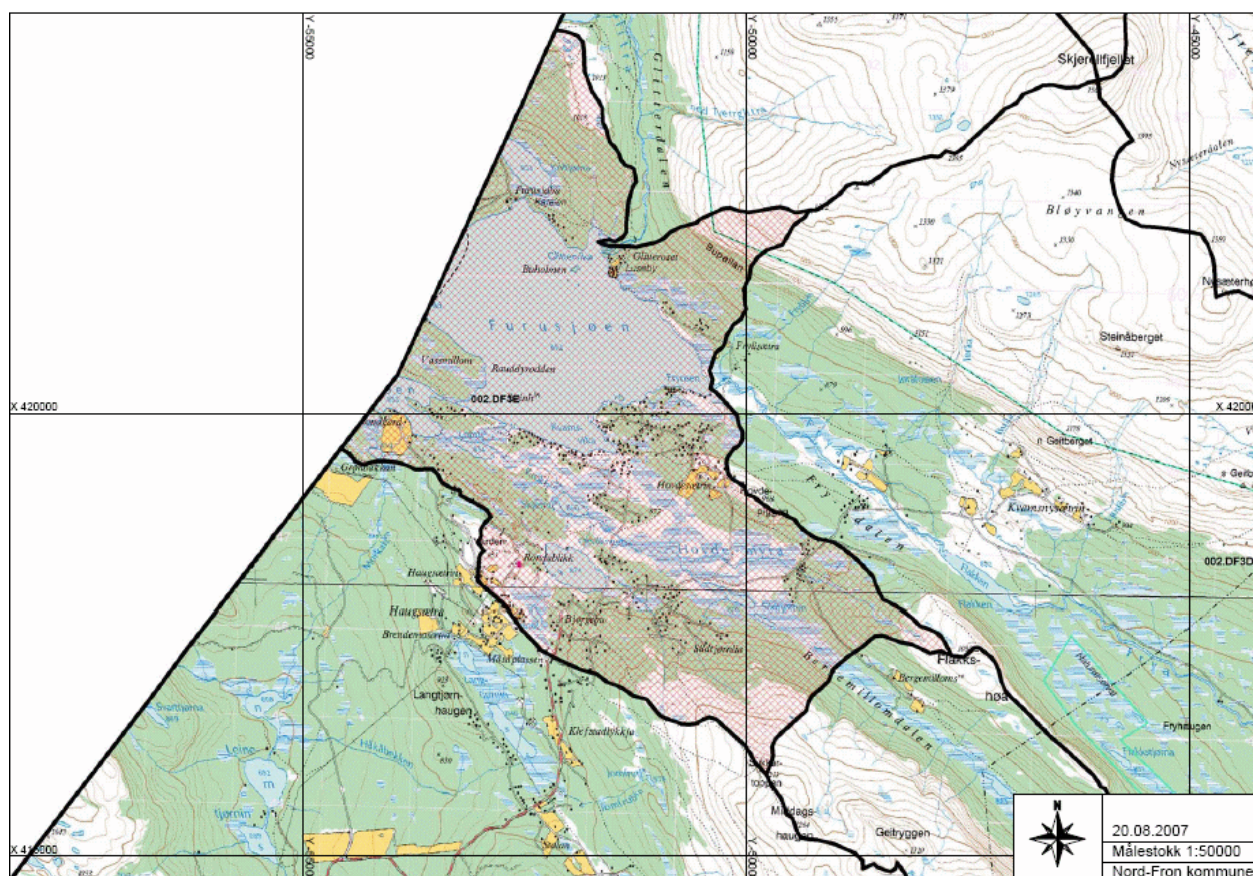

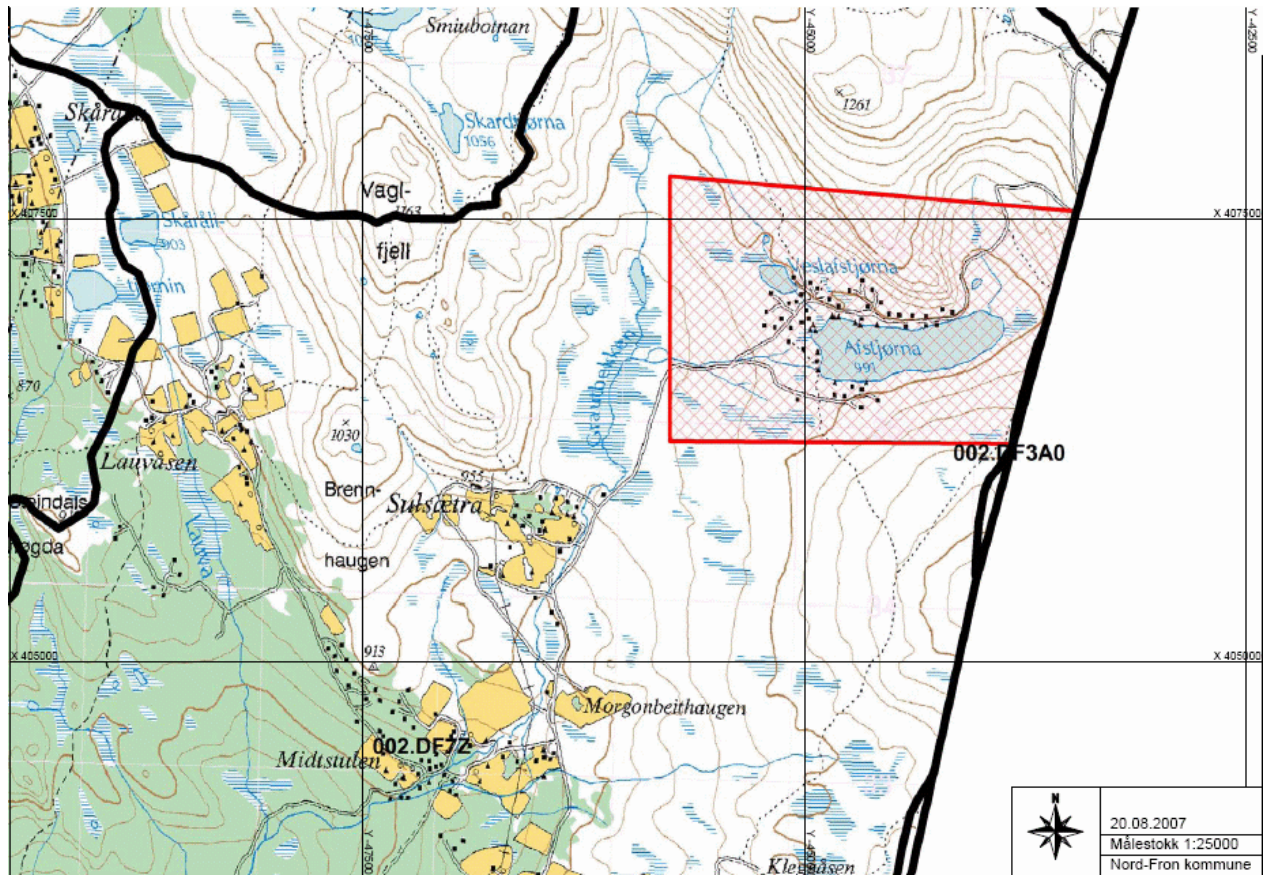

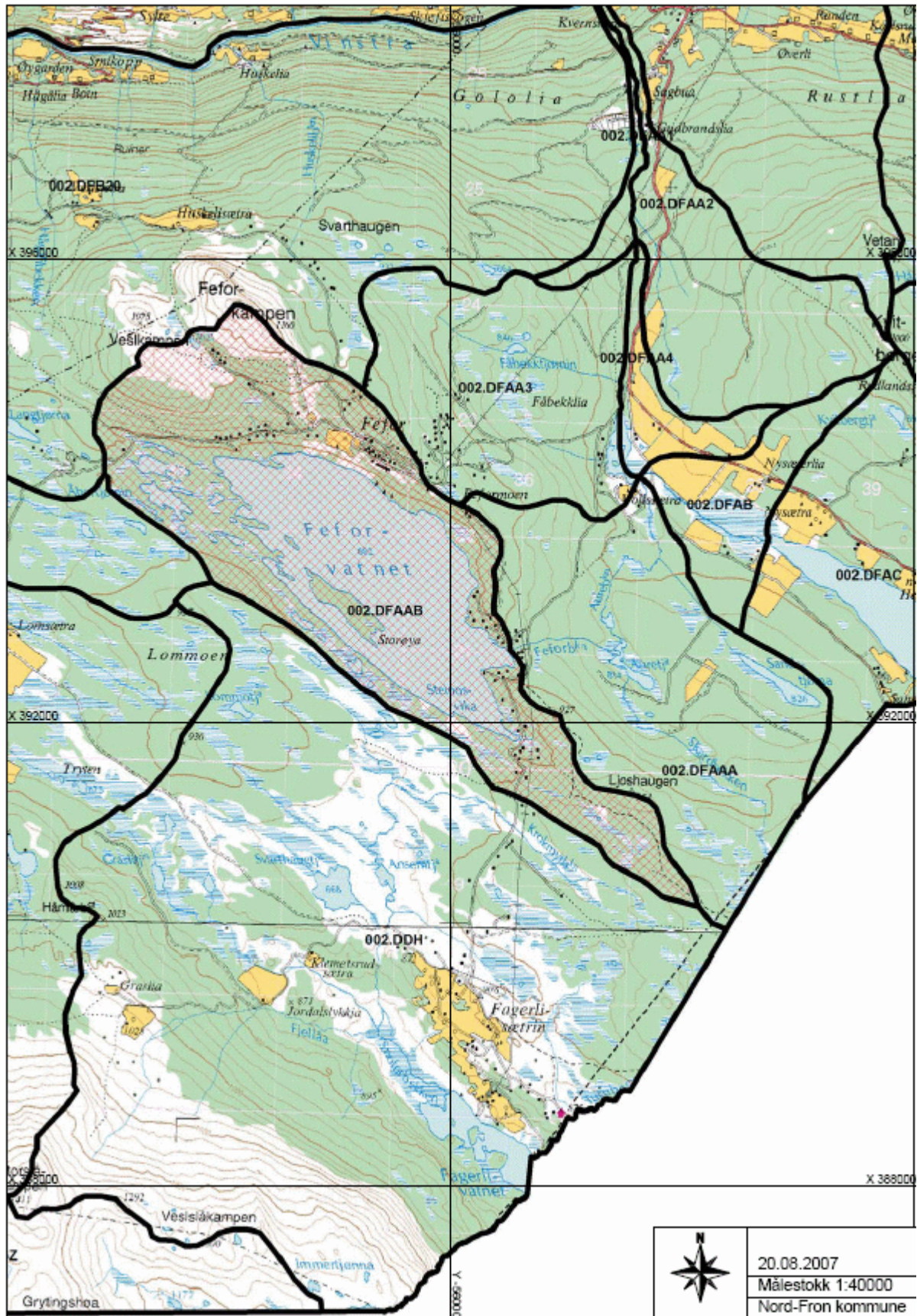

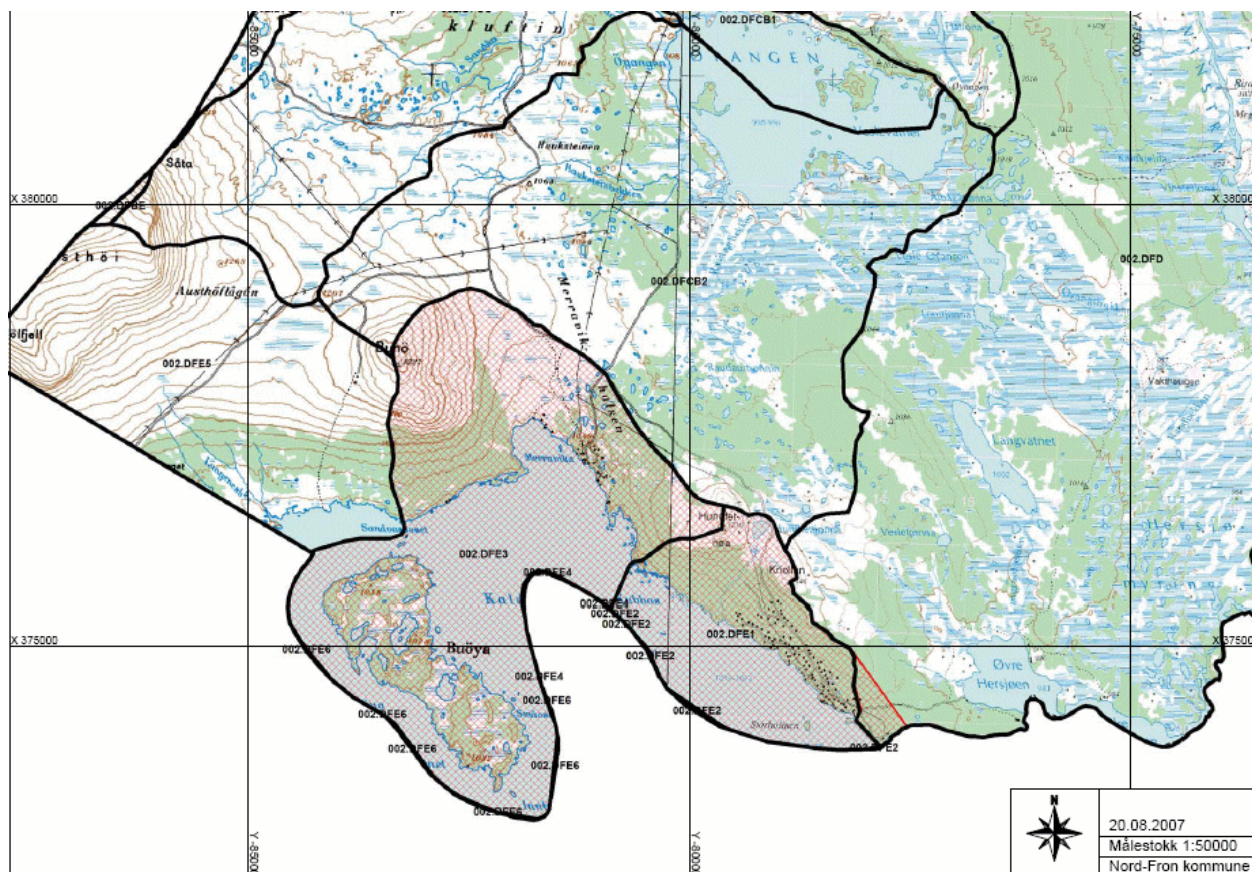

## 28. mai Nr. 1627 2008

### Forskrift om skjenketider for alkoholholdig drikk, åpningstider for serveringssteder og salgstider av alkoholholdig drikk som inneholder høyst 4,7 volumprosent alkohol, Orkdal kommune, Sør-Trøndelag

**Hjemmel:** Fastsatt av Orkdal kommunestyre 28. mai 2008 med hjemmel i lov 2. juni 1989 nr. 27 om omsetning av alkoholholdig drikk m.v. (alkoholloven) og lov 13. juni 1997 nr. 55 om serveringsvirksomhet (serveringsloven) § 15. Kunngjort 29. januar 2009 kl. 14.30.

#### § 1. Hjemmel for forskriften

Denne forskriften er gitt i medhold av lov 2. juni 1989 nr. 27 om omsetning av alkoholholdig drikk m.v. (alkoholloven) og lov 13. juni 1997 nr. 55 om serveringsvirksomhet (serveringsloven) § 15.

#### § 2. Virkeområde og definisjoner

Forskriften gjelder for alle serveringssteder og overnattingssteder samt salgssteder for alkoholholdig drikk som inneholder høyst 4,7 volumprosent alkohol i Orkdal kommune. Forskriften regulerer:

- lukningstider for serveringssteder
- skjenketider for alkoholholdig drikk
- salgstider for alkoholholdig drikk med høyst 4,7 volumprosent alkohol i forretninger

#### § 3. Serveringssteders åpnings- og lukningstider:

##### Innendørs

Serveringssteder i kommunen med bevilling til skjenking av alkohol innendørs, skal holde lukket fra kl. 03.00–06.00. Serveringssteder uten skjenkebevilling kan holde åpent hele døgnet.

##### Utendørs

Servering utendørs, med eller uten skjenkebevilling, holdes lukket fra kl. 24.00–09.00. Gatekjøkken kan holde åpent hele døgnet.

#### § 4. Skjenketider:

Skjenketid for alkoholholdig drikk med mindre enn 22 volumprosent alkohol er fra kl. 09.00–01.00 søndag til torsdag. Fredag og lørdag 09.00–02.00.

Skjenketid for alkoholholdig drikk mellom 22 og 60 volumprosent alkohol er fra kl. 13.00–01.00 søndag til torsdag. Fredag og lørdag kl. 13.00–02.00.

*Begrunnelse:*

1. juli 2005 ble alkoholloven endret. Alkoholholdig drikke ble delt i 3 grupper.

Gruppe 1 – drikk som inneholder over 2,5 og høyst 4,7 vol. % alkohol.

Gruppe 2 – drikk som inneholder over 4,7 og mindre enn 22 vol. % alkohol.

Gruppe 3 – drikk som inneholder mellom 22 og 60 vol. % alkohol.

Det serveres i dag longdrinks som inneholder alkohol både fra gruppe 2 og 3. Forskjellen er derfor svært liten på å servere drinker laget av alkoholholdig drikke over eller under 22 volumprosent. Det er i tillegg svært vanskelig for skjenkekontrollen å vite om drinkene er laget av alkohol over eller under 22 volumprosent.

I jule-, påske- og pinseuka gis skjenkebevilling til kl. 02.00. I de tilfeller der følgende dager ikke kommer på fredager/lørdager kan det skjenkes til kl. 02.00.

- Nyttårsaften
- 1. nyttårsdag
- Kveld før Kristi himmelfartsdag
- Kveld før 1. mai
- 16. mai.

**§ 5. Boligområder mv.**

I boligområder og ellers hvor det er behov for det, kan kommunestyret eller formannskapet etter fullmakt, innskrenke åpnings-/skjenketidene for bestemte serverings-/skjenkesteder.

**§ 6. Åpnings-/lukningstider for salg av øl og rusbrus i forretningene:**

Uavhengig av forretningens åpnings- og lukningstid, kan salgssteder med kommunal bevilling til salg av alkoholholdig drikke med høyst 4,7 volumprosent alkohol maksimalt kunne selge alkoholholdig drikke med høyst 4,7 volumprosent alkohol i følgende tidsrom:

Mandag – fredag kl. 08.30–20.00

På lørdager og dager før helligdager skal salg av alkoholholdig drikke med høyst 4,7 volumprosent alkohol være stengt fra kl. 18.00.

Dette omfatter også nyttårs-, påske-, pinse- og julaften.

Søn- og helligdager, 1. og 17. mai og stemmedagen for stortings-, fylkestings- og kommunevalg og folkeavstemninger er salg av alkoholholdig drikke ikke tillatt.

**§ 7. Dispensasjoner:**

Dispensasjoner med hensyn til skjenketid kan gis innenfor rammene i alkohollovens § 4–4. Kommunestyret, eller formannskapet etter fullmakt kan gi et enkelt skjenkested rett til utvidet skjenketid. Formannskapet kan unnta fra tidsinnskrenkningene for salg av alkoholholdig drikke med høyst 4,7 volumprosent alkohol.

**§ 8. Overtredelse:**

Ved overtredelse av bestemmelsene om åpnings-, skjenke- og salgstider, kan hovedutvalg for forvaltning inndra en bevilling for et visst tidsrom etter vedtatte retningslinjer.

Kommunestyret kan inndra en bevilling permanent. For øvrig gjelder bestemmelsene i lov om overnattings- og serveringssteder og lov om omsetning av alkoholholdig drikke mv.

**§ 9. Ikrafttreden:**

Denne forskrift trer i kraft fra kunngjøringsdato. Samtidig oppheves forskrift 15. desember 2005 nr. 1535 om skjenketider for alkoholholdig drikke, åpningstider for serveringssteder og salgstider av alkoholholdig drikke som inneholder høyst 4,7 volumprosent alkohol, Orkdal kommune, Sør-Trøndelag.

**19. juni Nr. 1628 2008****Forskrift om utslipp av avløpsvann fra boliger og fritidsbebyggelse, Sør-Aurdal kommune, Oppland**

**Hjemmel:** Fastsatt av Sør-Aurdal kommunestyre 19. juni 2008 med hjemmel i forskrift 1. juni 2004 nr. 931 om begrensning av forurensning (forurensningsforskriften) § 12–6, jf. lov 13. mars 1981 nr. 6 om vern mot forurensninger og om avfall (Forurensningsloven) § 9. Kunngjort 29. januar 2009 kl. 14.30.

**§ 1. Formål**

Lokal forskrift for mindre avløpsanlegg skal sikre rettferdig og forutsigbar saksbehandling i forbindelse med utslipp fra mindre avløpsanlegg. Den skal sette krav til tekniske løsninger og utslippskonsentrasjoner slik at hensynet til resipienten og brukerinteressene ivaretas.

§ 4 til § 16 i denne forskriften erstatter kravene i forurensningsforskriften § 12–7 til § 12–16.

**§ 2. Virkeområde**

Forskriften gjelder for utslipp av sanitært avløpsvann fra bolig-, fritids- og annen bebyggelse med innlagt vann i hele kommunen, hvor utslippet ikke overskrider 50 personenheter (pe) pr. anlegg. Gjelder også for utslipp av svartvann uten innlagt vann. Unntatt fra forskriftens virkeområde: Bebyggelse der avløpet kan føres til offentlig avløpsanlegg i medhold av plan- og bygningsloven § 66 nr. 2.

For anlegg som bare slipper ut gråvann, gjelder forskrifta bare dersom det er innlagt vann.

### § 3. Definisjoner

*Sanitært avløpsvann:* Avløpsvann som i hovedsak skriver seg fra menneskers stoffskifte og fra husholdningsaktiviteter, herunder avløpsvann fra vannklosett, kjøkken, bad, vaskerom eller lignende.

*Svartvann:* Avløpsvann fra vannklosett.

*Gråvann:* Avløp fra vask, dusj, badekar med mer.

*Avløpsnett:* Et transportsystem som samler opp og fører avløpsvann fra bolighus eller andre bygninger med innlagt vann.

*Personekvivalent, pe:* Den mengde organisk stoff som brytes ned biologisk med et biokjemisk oksygenforbruk målt over 5 døgn, BOF<sub>5</sub>, på 60 g oksygen per døgn. Avløpsanleggets størrelse i pe beregnes på grunnlag av største ukentlige mengde som går til renseanlegget eller utslippspunkt i løpet av året, med unntak av uvanlige forhold som for eksempel skyldes kraftig nedbør.

*Hydraulisk kapasitet:* Mengde vann som kan strømme gjennom jord.

*Infiltrasjonskapasitet:* Mengde avløpsvann som kan infiltreres.

*Egenskap som rensemedium:* Evne til å holde tilbake forurensning.

*Kjørbar vei:* Viser til VKR sin forskrift.

*Årssikker vannføring:* Vannføring som ved middeltemperatur over frysepunktet ikke tørker ut av naturlige årsaker oftere enn hvert tiende år i gjennomsnitt.

*Resipient:* Vannforekomst som mottar forurensninger fra avløpsvann. Resipient for infiltrasjonsanlegg er grunnvann. Resipient for andre typer av anlegg er overflatevann (bekk, elv, innsjø, tjern).

*Utslipp:* Som utslipp regnes også avløp ført til tett tank.

*Innlagt vann:* Vann fra vannverk, brønn, cisterneanlegg eller liknende som gjennom ledning eller slange er ført innomhus. Med innlagt vann menes også innvendig røropplegg som forsynes av vann fra tank/beholder (innvendig eller utvendig) eller liknende og som ledes ut av bygningen til grunnen eller oppsamlingstank.

*ADK-1 kurs:* Kurs i praktisk utførelse av ledningsanlegg for vann og avløp.

*Godt tilrettelagt for infiltrasjon:* Mer enn 100 m til nærmeste drikkevannskilde og en synkehastighet på over 3 m/døgn i mineralske løsmasser med god renseevne. Min. 10 m til åpent vannspeil (bekk, elv, innsjø).

### § 4. Krav til renseeffekt

Utløpsvannet fra avløpsanlegget skal ikke overstige følgende verdier:

Parameter	Maksimum utløpskonsentrasjon	Tilsvarende prosent Rensegrad (sentral forskrift)
Total fosfor (Tot P)	<1,0 mg/l	90 %
Organisk stoff (BOF <sub>5</sub> )	<20 mg/l	90 %

### § 5. Dokumentasjon av renseeffekt

For å dokumentere at maksimum utløpskonsentrasjon ikke overstiges, må det etableres et prøvetakingssted der prøver av avløpsvannet fra avløpsanlegget kan tas. For infiltrasjonsanlegg og forbehandlingsanlegg med etterfølgende infiltrasjon, skal det etableres rørbrønn til grunnvann på nedstrømsiden av anlegget.

Eier skal ved anmodning fra kommunen dokumentere at utslippsvannet tilfredsstiller kravene i § 7 ved prøvetaking og analyse av utslippsvannet. Prøvetakingen skal være representativ og skal tas av kommunen eller den kommunen bemyndiger, og prøvene skal analyseres av et laboratorium som er akkreditert for de aktuelle analysene.

Analysemetoden for total fosfor skal følge NS-EN ISO 6878 og analysemetoden for BOF<sub>5</sub> skal følge NS-EN 1899-1 eller NS-EN 1899-2. Alternativt kan analysemetoder med dokumentert høy korrelasjon med disse analysemetodene benyttes. Kostnadene for prøvetaking og analyser belastes anleggseier. Kommunen skal ha adgang til avløpsanleggene for inspeksjon og prøvetaking.

### § 6. Krav til renseløsninger

Krav til renseløsninger nedenunder er kun angitt for de renseløsninger som er vanligst i Sør-Aurdal kommune. Andre anleggstyper vil bli vurdert med utgangspunkt i krav i denne forskrift.

*Generelle utslippsregler.*

I regulerte områder og områder med grupper av fritidsbebyggelse i et antall av 8 eller mer, med innbyrdes avstand mellom hver boenhet inntil 100 m kreves avløpsplan før det gis utslippstillatelse. Avløpsplan skal lages av et firma med faglig kompetanse innen planlegging av mindre avløpsanlegg.

1. Utslippt skal så fremt forholdene tilsier det, infiltreres i stedlige jordmasser. Slamavskiller dimensjoneres i samsvar med VA-miljøblad nr. 48.
2. Der grunnforholdene ikke tillater infiltrasjon av avløpsvann, skal det vurderes andre løsninger. Hvis hinderet for infiltrasjon ikke er grunnforhold, men brukerinteresser, skal det vurderes fellesanlegg (for drikkevann eller avløp). Lukka tank tillates kun i spesielle tilfeller og avstanden til mottak bør være mindre enn 5 m. Biologisk toalett er en god løsning med hensyn til miljø og tillates i alle tilfeller.
3. Kommunen kan kreve boliger og annen virksomhet med innlagt vann tilknyttet offentlig avløpsledning eller private fellesledninger i henhold til pbl § 66 nr. 2.

**§ 7. Renseløsninger godkjent for fritidssteder og boliger**

Ulike avløpsløsninger er fordelt på sonene slik at det er enkelt å finne hvilke løsninger som kan brukes ved den enkelte fritidseiendom. I enkelttilfeller kan kommunen åpne for å fravike oversikten, dersom det kan gis god dokumentasjon på at avvikende løsning er best.

*Tabell 1:*

<i>Nr.</i>	<i>Renseløsning</i>	<i>Sone 1</i>	<i>Sone 2</i>
1	Infiltrasjon av gråvann og svartvann i stedlige masser	Anb.	Ja*
2	Biologisk toalett, forbrenningstoalett	Anb.	Anb.
3	Infiltrasjon av gråvann i stedlige masser	Ja	Ja*
4	Forbehandlingsanlegg med etterfølgende infiltrasjon	Ja	Ja*
5	Gråvannrensaneanlegg med hygieniseringstrinn og biologisk filter	Ja	Ja
6	Minirensaneanlegg*	Nei	Ja***
7	Minirensaneanlegg med infiltrasjon i stedlige masser	Nei	Ja*
8	Våtmarksfilter (egnet for flere hytter som går sammen)	Ja	Ja
9	Tett tank for svartvann, vannbesparende toalett	Nei	Ja**
10	Tett tank for alt avløpsvann	Nei	Nei

\* Infiltrasjonstest skal alltid foretas for å sjekke om det er mulig med naturlig infiltrasjonsanlegg og det skal benyttes firmaer med faglig kompetanse og erfaring til grunnundersøkelser og prosjektering.

Løsning 3 og 4 kombineres med separat toalettløsning.

\*\* Tett tank tillates kun i spesielle tilfeller.

\*\*\* Tillates kun for boliger.

*Soneinndeling:*

Det ble ved kartlegging opprettet 2 soner for inndeling av området, avhengig av avløpsløsninger som egnet seg i de forskjellige områdene.

Sone 1: Gode infiltrasjonsmasser, få konflikter med drikkevann. Infiltrasjon av både gråvann og svartvann i stedlige masser.

Sone 2: Relativt gode eller begrensede infiltrasjonsmasser, begrenset mektighet og/eller konflikter med eller høy tetthet av drikkevannsbrønner. Infiltrasjon av kun gråvann i stedlige masser eller bruk av biologiske filtre (gråvannrensaneanlegg) og etterpolering i stedlige masser. Separat toalettløsning f.eks. til biologisk toalett eller forbrenningstoalett. Infiltrasjonsanlegg skal prosjekteres av foretak med nødvendig VA-teknisk og geohydrologisk kompetanse.

Se kart<sup>1</sup> for påvisning av området.

Sone 1: Gjelder langs Begna på begge sider, se kart.<sup>1</sup>

Sone 2: Resten av kommunen.

<sup>1</sup> Kart utelatt.

*Tillatte anleggstyper i prioritert rekkefølge:*

Samtlige anleggstyper skal dimensjoneres og prosjekteres etter VA-miljøblad.

**1. Infiltrasjon i grunn:**

Slamavskillere skal benyttes ved rensaneanlegg med naturlig infiltrasjon i grunn. Vasket pukk eller tilsvarende skal benyttes i fordelingslaget. Det skal benyttes PVC-rør eller tilsvarende i infiltrasjonsgrøftene. Det skal monteres peilerør for å kunne kontrollere en eventuell vannoppstuvning i anlegget der det er mulig. Anlegget skal utformes i henhold til VA-miljøblad nr. 59. Anlegget skal kontrolleres av slamtømmer hver gang anlegget tømmer. Mangler og feil som avdekkes skal utbedres innen gitt frist og må skiftes/fornyas når det er tett (levetid på ca. 20 år).

2. *Forbehandlingsanlegg med etterfølgende infiltrasjon:*

Når grunnforholdene ikke er gode nok for naturlig infiltrasjon skal forbehandlingsanlegg med etterfølgende infiltrasjon vurderes. Det skal monteres peilerør for å kunne kontrollere eventuell vannoppstuvning i anlegget. Anlegget skal ha støtbelastning og trykkfordeling når det er dimensjonert for over 10 pe. Anlegget skal utformes i henhold til VA-miljøblad nr. 49 og 59. Anlegget skal kontrolleres av slamtømmer hver gang anlegget tømmes. Mangler og feil som avdekkes skal utbedres innen gitt frist og må skiftes/fornyes når det er tett (levetid på ca. 20 år).

3. *Våtmarksfilter:*

Slamavskillere skal benyttes før våtmarksfilter. Våtmarksfilter skal ha forfilter og tett membran. Anlegget skal utformes i henhold til VA-miljøblad nr. 49. Anlegget skal kontrolleres av slamtømmer hver gang anlegget tømmes. Mangler og feil som avdekkes skal utbedres innen gitt frist og må skiftes/fornyes når det er tett.

4. *Minirensanlegg:*

Minirensanlegg skal ha etterpoleringsløsning med hensyn på bakteriefjerning. Det er ikke tillatt å tilsette klor i etterpoleringsløsninger. Det skal leveres årlig rapport til kommunen. Minirensanlegg skal være godkjent i henhold til NS-EN 12566-3, med dokumentasjon på at rensekravene er oppfylt. Minirensanlegg skal være både biologisk og kjemisk og det skal være mulig å måle kvaliteten av utslippet fra anlegget. Som hovedregel tillates ikke denne løsningen for fritidseiendommer.

5. *Biologisk toalett:*

Biologisk toalett eller forbrenningstoilet er en god løsning i alle tilfeller og anbefales. Når naboer blir berørt på en uheldig måte av forurensingen fra anlegget skal det etableres felles vannforsyning, eller felles avløpsanlegg. Dersom ingen av disse alternativene er ønskelige er biologisk toalett den alternative løsningen. Biologisk toalett kombineres med gråvannsutslipp i form av infiltrasjon eller biologisk filter. Utedo tillates kun utenom regulerte områder.

6. *Biologiske filtre for gråvann:*

Består av slamskiller, pumpekum og biologisk filterkum. Slamavskilt avløpsvann fordeles og strømmer gjennom filtermaterialet og dreneres i bunn av kummen. Forurensningskomponenter i avløpsvannet blir holdt tilbake mekanisk – og nedbrutt biologisk i filteret. Rensa avløpsvann blir infiltrert i grunnen eller leda til egnet resipient. Anlegget skal utformes i henhold til VA-miljøblad nr. 60.

7. *Tett tank:*

Det tillates ikke tett tank for både svart og gråvann. Alle andre teknisk mulige løsninger skal være utprøvd før søknad om tett tank utarbeides. Kommunen vil vurdere å tillate tett tank i spesielle tilfeller. Ved bruk av tett tank skal det benyttes lavtspylende toalett eller tilsvarende. Vakuumtoalett tillates kun i spesielle tilfeller før kommunen har funnet bedre løsning for mottak. Tanken skal ha alarm for høy vannstand. Tanken kan trykkprøves til 0,1–0,2 bar ved tømning. Tanken skal være på min. 6 m<sup>3</sup>. Ved søknad om lukka tank kreves egen begrunnelse for hvorfor en ikke kan benytte andre løsninger og hvis avstand til mottak bør være mindre enn 5 mil.

*Nye anleggstyper:*

Kommunen vil også vurdere søknader om nye anleggstyper. Alle nye typer anlegg som baseres på VA-miljøblad vil kommunen godkjenne der forholdene ligger til rette for dette. Kommunen kan stille krav om særlig oppfølging, herunder jevnlig prøvetaking.

Ved lansering av nye produkter på markedet, kan kommunen vurdere å gi tillatelse til løsninger som ikke er beskrevet i § 7 ovenfor. I slike tilfeller må det fremlegges dokumentasjon på anleggets renseløsning og funksjon, i den grad det foreligger. Det må også utarbeides et oppfølgingsprogram, som blant annet omfatter prøvetaking, med påfølgende rapportering til kommunen.

*Kun utslipp av gråvann:*

Ved kun utslipp av gråvann skal det benyttes enten infiltrasjonsanlegg eller biologisk filter.

**§ 8a. Krav til prosjektering og utførelse**

Renseanlegg skal ha dokumentasjon på at anerkjent dimensjonering og utforming er benyttet. Dokumentasjonen skal utføres av nøytrale fagkyndige.

Renseanlegget skal dimensjoneres og bygges slik at det har tilstrekkelig yteevne under alle klimatiske forhold som er normale for stedet der de ligger. Ved utformingen av anlegget skal det tas hensyn til variasjoner i mengde sanitært avløpsvann i løpet av året.

Infiltrasjon i grunnen skal alltid vurderes som renseløsning og det skal sjekkes om grunnforholdene ligger til rette for det.

Som grunnlag for prosjektering av avløpsanlegg med infiltrasjon i grunn (infiltrasjonsanlegg og jordhaugsanlegg) skal det utføres grunnundersøkelser for å vurdere infiltrasjonskapasitet, hydraulisk kapasitet, løsmassenes egenskaper som rensemedium og risiko for forurensning. Avstand til drikkevannkilder, overflatevann, ledningstraseer og grunnvann/fjell/tette lag skal være vurdert.

Avstanden fra kjørbar vei til slammanlegg/gråvannsanlegg bør ikke overstige 15 m.

**§ 8b. Krav til kompetanse**

Prosjektering skal utføres av foretak med nødvendig VA-teknisk og geohydrologisk kompetanse, samt erfaring fra prosjektering av mindre avløpsanlegg.

Utførende for alle typer anlegg skal ha minimum ADK-1 kurs eller tilsvarende og dokumentert erfaring innen bygging av mindre avløpsanlegg og/eller kurset «Bygging og prosjektering av mindre avløpsanlegg» på Norsk Rørsenter.

Prosjektering når anlegg er «godt tilrettelagt for infiltrasjon» (se def.) kreves det kurset «Bygging og prosjektering av mindre avløpsanlegg» på Norsk Rørsenter og dokumentert erfaring.

**§ 9. Tilsyn**

Eieren av avløpsanlegget er ansvarlig for at anlegget drives og vedlikeholdes slik at kravene i lokal forskrift følges. Sør-Aurdal kommune fører tilsyn med at denne forskriften overholdes. Kumlokk skal alltid være utildekket og lett tilgjengelig for inspeksjon slik at kontroll av anlegget kan utføres.

Eieren av anlegget er ansvarlig for at anlegget drives og vedlikeholdes slik at kravene i denne forskriften følges. Når flere enn 25 pe har felles avløpsanlegg skal det velges et styre og en formann som er ansvarlig for anlegget.

Kommunen fører tilsyn med at denne forskrift følges. Kommunen har anledning til å drive tilsyn av anlegg, både i anlegg og driftsfasen i henhold til plan- og bygningsloven.

**§ 10. Utslippssted**

Utslippssted for avløpsvann fra renseanlegg skal lokaliseres i henhold til følgende alternativer:

- a) utslipp til innsjø minst 2 m under laveste vannstand
- b) utslipp til elv/bekk med årssikker vannføring, dykket utløp
- c) utslipp til landbruksdrenering som ledes til elv/bekk med årssikker vannføring
- d) utslipp til grunnen i stedege løsmasser
- e) utslipp til grunnen i stedege løsmasser via kum med filtermedium.

Utslippsted for avløpsvann fra renseanlegg skal for øvrig lokaliseres og utformes slik at virkningene av utslippet på resipienten blir minst mulig og at brukerkonflikter unngås, herunder slik at utslippet ikke medfører fare for forurensning av drikkevann.

**§ 11. Lukt**

Avløpsanlegget skal dimensjoneres, bygges, driftes og vedlikeholdes på en slik måte at omgivelsene ikke utsettes for sjenerende lukt.

**§ 12. Søknad om utslippstillatelse**

Søknaden skal utarbeides på kommunens eget søknadsskjema. Fåes ved henvendelse kommunen eller via kommunens nettside: [www.sor-aurdal.kommune.no](http://www.sor-aurdal.kommune.no)

Ved etablering av nye utslipp eller vesentlig økning av eksisterende utslipp av sanitært avløpsvann skal den ansvarlige sørge for at

- 1) det er utarbeidet en skriftlig, fullstendig søknad som inneholder de nødvendige opplysningene for kommunens behandling, herunder:
  - a) den ansvarliges navn og adresse,
  - b) om utslippet skal etableres og drives i samsvar med standardkravene i denne forskriften, eller om det søkes om å fravike disse kravene,
  - c) dokumentasjon på hvordan utslipp skal etableres og drives,
  - d) plassering av avløpsanlegg og utslippsted på kart i målestokk 1:1000 eller større, og med koordinater (se kommunens søkerveiledning),
  - e) utslippets størrelse i pe, se kommunens søkerveiledning for utregning,
  - f) beskrivelse av utslippstedet,
  - g) interesser som antas å bli berørt av etableringen, herunder interesser knyttet til drikkevannsforsyning, rekreasjon eller næringsvirksomhet,
  - h) nabovarsling i henhold til plan og bygningsloven,
  - i) samtykke fra kommunens planmyndighet dersom utslippet er i strid med endelige planer etter plan- og bygningsloven.
- 2) parter og andre som kan bli særlig berørt av saken er varslet om innholdet i søknaden. Kopi av varselet skal sendes til kommunen samtidig med at parter og andre blir varslet. I varselet skal det fremgå at uttalelser må være kommet til søker innen en frist på maks 4 uker etter at varselet er sendt.
- 3) søknad er sendt til kommunen, etter at uttalelsesfristen er utløpt, sammen med kvittering for at varsel er sendt og eventuelle uttalelser. Reglene om varsel og granneskjønn i granneloven § 6 til § 8 gjelder ikke for utslipp etter denne forskrift. Kommunens søknadsskjema skal benyttes.

Er arbeidet ikke igangsatt senest 3 år etter at tillatelse er gitt, eller arbeidet har vært innstilt lenger enn 2 år, faller retten til å etablere utslipp bort. Utslipp kan da ikke etableres uten ved å varsle berørte parter og innsende søknad på nytt.

*Kommentar:*

*Søknad om utslippstillatelse skal sendes til Sør-Aurdal kommune, Tingvoll, 2930 Bagn. Søknadsskjema om utslippstillatelse samt nabovarsel skal gis på eget skjema som fås fra kommunen via kommunens nettsider eller ved henvendelse i servicetorget.*

**§ 13. Rehabilitering**

Ingen kan sette i verk nye utslipp, øke utslipp vesentlig eller rehabilitere eksisterende anlegg uten at utslippstillatelse er gitt i medhold av § 12 i denne forskriften. Som vesentlig øke regnes blant annet innlegging av vann eller installering av vassklosett/dusj i bygninger der dette ikke har vært innlagt/installert tidligere. Rehabilitering av anlegg vil være større endringer på anlegget.

**§ 14. Drift av renseanlegg**

Eier av avløpsanlegget er ansvarlig for at anlegget drives og vedlikeholdes slik at kravene i forskriften følges. Kumlukk på slamavskiller/lukka tank skal merkes på vinterstid.

Minirensanlegg, biofilter, forbehandlingsanlegg og våtmarksfilter skal drives og vedlikeholdes i henhold til en skriftlig service- og driftsavtale. Service- og driftsavtalen er en skriftlig avtale mellom anleggseier og leverandør av rensanlegget eller et foretak med renseteknisk kompetanse. Anleggseieren er ansvarlig for at det inngås slik avtale og at avtalen følges opp. Kopi av avtalen skal sendes kommunen.

Alle anlegg som er dimensjonert for over 25 pe skal avlegge årlig rapport til kommunen innen 15. februar. Rapporten skal inneholde: antall pe tilknyttet, renseseffekten, servicerapport med mer. Dersom det ikke er stilt krav om årlig rapport i eksisterende utslippstillatelse kan kommune kreve dette ved behov.

**§ 15. Eksisterende utslipp**

Tillatelser til utslipp av sanitært avløpsvann gitt i medhold av forurensningsloven og tilhørende forskrifter er gyldige inntil disse eventuelt oppheves i enkeltvedtak i medhold av forurensningsloven § 18.

Eksisterende utslipp som ble etablert før forskriften trådte i kraft, uten at det var nødvendig å innhente tillatelse, er fortsatt lovlig. Kommunen kan vedta at slike utslipp er ulovlige etter en fastsatt dato, i medhold av forurensningsforskriften § 12–16.

**§ 16. Ikrafttredelse**

Denne forskriften trer i kraft fra 20. juni 2008.

**17. des. Nr. 1629 2008****Forskrift om vann- og avløpsgebyrer, Sørums kommun, Akershus**

**Hjemmel:** Fastsatt av Sørums kommunestyre 17. desember 2008 med hjemmel i lov 31. mai 1974 nr. 17 om kommunale vass- og kloakkavgifter § 3 og forskrift 1. juni 2004 nr. 931 om begrensning av forurensning (forurensningsforskriften) § 16–1. Kunngjort 29. januar 2009 kl. 14.30.

**I. Generelle bestemmelser**

Kommunens abonnenter betaler for vann- og avløpstjenester levert av kommunen. Forholdet mellom abonnenten og kommunen er regulert av lover, forskrifter og bestemmelser. De viktigste dokumentene er listet nedenfor:

1. Lov 31. mai 1974 nr. 17 om kommunale vass- og kloakkavgifter.
2. Forskrift 1. juni 2004 nr. 931 om begrensning av forurensning (forurensningsforskriften), kap. 16.
3. Forskrift 17. desember 2008 nr. 1629 om vann- og avløpsgebyrer, Sørums kommun, Akershus (dette dokumentet).
  - Retningslinjer for beregning av selvkost for kommunale betalingstjenester, KRD 2003.
4. Øvrige dokumenter:
  - Gebyrregulativ for vann og avløp i Sørums kommun
  - Bestemmelser for bruk av vannmålere i Sørums kommun
  - Plan- og bygningslov 14. juni 1985 nr. 77 (spes. kap. IX refusjonsbestemmelser)
  - Lov 23. juni 1978 nr. 70 om kartlegging, deling og registrering av grunneiendom (Delingsloven).

**§ 1. Forskriftens formål**

Forskriften gir bestemmelser om beregning og innbetaling av de gebyrer abonnentene skal betale for de vann- og avløpstjenester kommunen leverer etter selvkostprinsippet.

**§ 2. Forskriftens virkeområde**

Forskriften gjelder alle kommunens abonnenter, se definisjon i § 3.

**§ 3. Definisjoner***Abbonent:*

- Eier/fester av eiendom som er registrert i grunnboken med eget gårds- og bruksnummer, eller eget festenummer eller seksjonsnummer (under felles gårds- og bruksnummer), som er tilknyttet kommunal vann- og/eller avløpsledning direkte eller gjennom felles stikkledning.

- Samme gjelder fester av eiendom der festeavtalen ikke er registrert i grunnboken (tinglyst), men der festeren eier de på tomten plasserte bygninger, og utøver festerett slik som fremgår av lov om tomtefeste. For festeavtaler med kort festetid (feste til annet enn bolig og fritidsbolig), kan det være avtalt at annen enn fester skal være abonnent.
- Eier/fester av eiendom, som kommunen i medhold av plan- og bygningslovens § 65, § 66 og § 92 har krevd tilknyttet kommunal vann- og/eller avløpsledning.

#### *Arealberegning*

- Bruksareal beregnet etter NS 3940
- For detaljer, se NS 3940.

#### *Bruksendring:*

Med endring i eiendommens bruk menes her endring mellom ulike kategorier, som for eksempel bolig, fritidsbolig/hytte og nærings-/offentlig virksomhet.

#### *Enhet:*

En *enhet* betyr en boenhet (for eksempel i et borettslag) eller en næringsenhet (for eksempel i kjøpesentre og i kombinerte bygg).

- Med *boenhet* forstås bolig med ett eller flere rom og med separat inngang, samt bad/WC og kjøkkendel.
- En *næringsenhet* er selvstendige lokaler (egen enhet) som er utleid til næringsvirksomhet.

#### *Felles privat stikkledning:*

Privat VA-ledning eid i fellesskap av abonnenter som er tilknyttet det kommunale ledningsnett.

#### *Fritidsbolig/hytte:*

Fast eiendom med bebyggelse regulert/godkjent til fritidsbolig/hytte.

#### *Gebyr:*

- *Årsgebyr:*  
Det samlede gebyr som betales årlig av abonnenter for kommunens vann- og/eller avløpstjenester. Årsgebyret består av abonnementsgebyr og forbruksgebyr.
- *Abonnementsgebyr:*  
Årsgebyrets faste del, som skal dekke kommunens faste kostnader for vann- og/eller avløpstjenester.
- *Forbruksgebyr:*  
Årsgebyrets variable del som betales etter forbruk (målt eller stipulert).
- *Stipulert forbruk*  
Forventet forbruk hos en abonnent fastsatt på basis av bebyggelsens bruksareal.
- *Gebyrregulativ for vann og avløp:*  
Betegnelsen på kommunens gjeldende prisoversikt for vann- og avløpsgebyrer. Satsene i gebyrregulativet oppdateres årlig gjennom vedtak i kommunestyret.

#### *Avløpsledning:*

Med *avløpsledning* forstås i disse forskrifter separate ledninger for avløp fra sanitærutstyr og industriproduksjon (spillvannsledning) og ledninger for tak-, drens- og overvann (overvannsledninger) eller fellesledninger for disse avløpsvanntyper.

#### *Næringsvirksomhet:*

Ervervsmessig virksomhet.

#### *Offentlig virksomhet:*

Virksomhet drevet av stat, fylkeskommune eller kommune.

#### *Engangsgebyr for tilknytning av vann og/eller avløp:*

Gebyr for etablering av abonnement på vann- og/eller avløpstjenester.

## *II. Vann- og avløpsgebyrer*

### **§ 4. Gebyrtyper**

Følgende gebyrtyper gjelder for henholdsvis vann- og avløpstjenester:

- Engangsgebyr for tilknytning
- Årsgebyr (abonnementsgebyr og forbruksgebyr)
- Gebyr for midlertidig tilknytning
- Tilleggsgebyr.

### **§ 5. Engangsgebyr for tilknytning**

Lov om kommunale vass- og kloakkavgifter krever at det betales engangsgebyr for tilknytning til vann- og/eller avløpstjenester.

Engangsgebyret skal betales:

- For nybygg eller ved utvidelse av eksisterende bygg, dersom utvidelsen er større enn 20 m<sup>2</sup>. Ved utvidelse av eksisterende bygg som ikke tidligere har betalt tilknytningsgebyr, skal denne betales fullt ut.
- For bebygd eiendom uten tidligere tilknytning til kommunal vannledning eller privat vannverk som kommunen overtar eller har overtatt.
- For bebygd eiendom uten tidligere tilknytning til avløpsledning.

Engangsgebyret fastsettes i forhold til bebyggelsens størrelse. For nybygg gjelder et minimumsgebyr som tilsvarer 150 m<sup>2</sup> bruksareal for boliger og andre bygg.

Engangsgebyret skal beregnes for hele eiendommen under ett, men det kan også beregnes separat for den enkelte boenhet, for eksempel borettslag eller seksjonsenheter.

Størrelsen av gebyret fastsettes årlig av kommunestyret og fremkommer av gebyrregulativ for vann og avløp.

Kommunen har rett til å stenge vanntilførsel umiddelbart dersom engangsgebyret ikke er innbetalt jf. bestemmelsen.

Kommunen kan fastsette avvikende engangsgebyr for tilknytning når tilknytningen krever ekstra høye kostnader.

#### § 6. Endring i tilknytningsgebyr

For eiendom med næringsvirksomhet, herunder gårdsbruk, og annen virksomhet som har særlig lite vannforbruk og/eller avløpsmengde i forhold til byggets areal, for eksempel kaldt lager og driftsbygninger, kan tilknytningsgebyret reduseres med 0–40 % i forhold til ordinært gebyr etter skriftlig søknad.

#### § 7. Årsgebyr

Årsgebyret for henholdsvis vann- og avløpstjenester betales av alle abonnenter og består av to deler:

- abonnementsgebyr
- forbruksgebyr.

Samlede abonnementsgebyrer for kommunale vanntjenester og avløpstjenester skal dekke kommunens forventede faste kostnader knyttet til disse tjenestene. Resten dekkes inn gjennom forbruksgebyret.

For ny bebyggelse skal årsgebyret beregnes fra og med måneden etter at innflytting er skjedd eller brukstillatelse/ferdigattest er gitt.

For eksisterende bebyggelse skal årsgebyret innkreves fra og med måneden etter at eiendommen er tilknyttet kommunalt ledningsnett.

Gebyrsatsene fastsettes årlig av kommunestyret og fremkommer av gebyrregulativ for vann og avløp.

#### Abonnementsgebyr

Abonnenter med inntil 2 enheter (bolig med maks. 1 utleieleilighet eller virksomhet) betaler kun ett abonnementsgebyr.

Abonnenter med flere enn 2 enheter betaler pr. enhet, dvs. at abonnenten faktureres for det antall enheter som finnes på eiendommen.

Abonnementsgebyret differensieres etter brukerkategori.

Alle abonnenter i én brukerkategori betaler et like stort fast beløp som fremkommer av gebyrregulativ for vann og avløp.

#### Næringsabonnenter er inndelt i følgende brukerkategorier:

- Abonnementsgebyr for sykehjem, pleiehjem, skoler, barnehager, hoteller, pensjonater, campingplasser med videre
- Abonnementsgebyr for tørr industri, forretninger, kontorer mv.
- Abonnementsgebyr for næring med sprinkleranlegg
- Abonnementsgebyr for ekstra vannkrevende næring
  - For eksempel bensinstasjon med vaskehall, gartneri, industri med høyt vannforbruk
- Abonnementsgebyr for gårdsbruk og annen næring.

#### Boligabonnenter er inndelt i følgende brukerkategorier:

- Abonnementsgebyr for borettslag
  - Betales av borettslag/sameie med felles tilknytning
- Abonnementsgebyr for hytter/fritidsbolig
  - Betales av abonnenter som er tilknyttet sommerledning
- Abonnementsgebyr for bolig
  - Betales av øvrige boligabonnenter.

#### Forbruksgebyr

Næringsseiendommer og offentlige virksomheter betaler forbruksgebyr etter faktisk (målt) forbruk og pris pr. m<sup>3</sup>. Forbruket måles da med installert vannmåler.

Driftsbygninger som er tilkoblet kommunal vann- og/eller avløpsledning betaler forbruksgebyr etter faktisk (målt) vannforbruk, og pris pr. m<sup>3</sup>.

Øvrige abonnenter betaler etter faktisk (målt) vannforbruk, eventuelt etter stipulert forbruk basert på beregnet bruksareal, og pris pr. m<sup>3</sup>.

For boliger, hytter, fritidsboliger og boliger i borettslag som betaler etter stipulert vannforbruk, fastsettes forbruket til m<sup>3</sup> ved en omregningsfaktor multiplisert med antall m<sup>2</sup> bruksareal. Denne omregningsfaktoren er en del av gebyrregulativet som vedtas av kommunestyret årlig.

For alle abonnenter gjelder at avløpsmengde regnes lik vannmengde. Unntak fra dette må dokumenteres av abonnenten.

Både kommunen og abonnenten kan kreve at forbruksgebyret fastsettes ut fra målt forbruk, det vil si med installert vannmåler.

Fastsettes forbruksgebyret etter målt forbruk, må ordningen gjelde for minst ett år.

#### **§ 8. Drift og vedlikehold av vannmåler**

Abonnenter med målt forbruk eier selv og er ansvarlig for egen vannmåler. Sørum kommune kan kreve at vannmåleren vedlikeholdes og kalibreres jevnlig. Dokumentasjon skal sendes Sørum kommune etter forespørsel.

For installasjon og bruk av vannmåler gjelder kommunens bestemmelser.

Kostnader for installasjon, drift og avlesning m.m. dekkes av abonnenten.

#### **§ 9. Avvik i årsgebyret**

Dersom avløpsmengden fra en abonnent er vesentlig større eller mindre enn det målte vannforbruk, kan forbruksgebyret for avløp baseres på målt eller stipulert/beregnet avløpsmengde (utslipp).

For næringsvirksomhet og offentlig virksomhet, hvor avløpsvannets sammensetning avviker fra vanlig husholdningsavløp og virker henholdsvis fordyrende/besparende på drift og vedlikehold av kommunens avløpsanlegg, kan det beregnes et påslag/fradrag til forbruksgebyret for avløp basert på de forventede ekstrautgiftene/besparelsene.

Restriksjoner for vannforbruk eller kortere avbrudd i leveranse av vann eller mottak av avløp, gir ikke grunnlag for reduksjon i gebyrene.

Enheter som benyttes som fritidsbolig eller har vesentlig begrenset bruk kan etter søknad innvilges inntil 50 % reduksjon av forbruksgebyret. Dette gjelder kun for eiendommer som betaler etter stipulert forbruk.

Enheter som står ubenyttet og tomme i minst 1 år, kan etter søknad innvilges 75 % reduksjon av forbruksgebyret. Dette gjelder for eiendommer som betaler etter stipulert forbruk.

#### **§ 10. Midlertidig tilknytning**

Med midlertidig tilknytning menes bygg/anlegg som har innlagt vann, men hvor bygget/anlegget ikke er i permanent bruk, og/eller kun skal brukes i en begrenset periode. Et eksempel på slikt anlegg er anleggsbrakker.

Eier/fester av eiendommen skal betale abonnementsgebyr og forbruksgebyr etter gjeldende regler for næringsvirksomhet, med avregning i forhold til den tid tilknytningen er operativ. Størrelsen av gebyr for næringsvirksomheten fremkommer av gebyrregulativ for vann og avløp.

Det betales ikke engangsgebyr for tilknytning, men alle kostnader vedrørende tilknytning og frakobling belastes eier/fester av eiendommen.

Engangsgebyr betales dersom tilknytningen opprettholdes utover kommunens godkjennelse for midlertidig tilknytning.

Midlertidig tilknytning gjelder for opp til ett år, med mulighet for å søke om forlengelse.

#### **§ 11. Tilleggsgebyr**

Kommunen kan henstille abonnenten å utbedre egne drikkevannsanlegg innen angitt frist som grunnlag for å kunne fastsette vannforbruket. Dersom forholdet ikke er utbedret når fristen er utgått, stipuleres årsforbruket.

For svømmebasseng på eiendom, som ikke betaler etter målt forbruk, betales et tilleggsgebyr for vann tilsvarende et årlig vannforbruk på

- 40 m<sup>3</sup> for bassengvolum inntil 20 m<sup>3</sup>
- 80 m<sup>3</sup> for bassengvolum inntil 40 m<sup>3</sup>
- 120 m<sup>3</sup> for bassengvolum over 40 m<sup>3</sup>

#### **§ 12. Innbetaling av gebyrer**

Abonnenten står ansvarlig for betaling av gebyrene.

Kommunen sender faktura for engangsgebyr for tilknytning til abonnenten når:

1. igangsettingstillatelse gis (ved byggesaker som nybygg, tilbygg osv.)
2. eksisterende bygg kobles til kommunalt nett, direkte eller indirekte.

Abonnementsgebyr og forbruksgebyr innkreves på felles faktura og fordeles normalt over to terminer pr. år. Etter avtale kan gebyrene fordeles over flere terminer.

Gebyr for midlertidig tilknytning faktureres særskilt.

Avlesning av målt vannforbruk foretas én gang pr. år. Forbruksgebyret betales à konto fordelt over to terminer basert på fjorårets forbruk. Avregning skjer fortrinnsvis på 1. termin (faktura) året etter.

Dersom abonnentens vannforbruk har endret seg vesentlig fra siste måleravlesning, kan kommunen endre à konto beløpet. Abonnenten skal varsles før slik endring finner sted.

Etter søknad kan kommunen gi fritak for årsgebyret når gebyrpliktig eiendom fysisk frakobles kommunens ledningsnett. Ved innvilget søknad om fritak opphører abonnementet når melding om at anboringspunktet er plombert er mottatt. Ny tilknytning av eiendommen krever ikke ny betaling av engangsgebyr for tilknytning. Kostnader ved frakobling og ny tilknytning dekkes fullt ut av abonnenten. Arbeidet skal utføres etter kommunens anvisning.

### *III. Avsluttende bestemmelser*

**§ 13.** Eiendom som er tilknyttet kommunalt avløpsnett, men som av tekniske årsaker ikke har anledning til å få kortsluttet septiktanken, går inn under «Vedtekter for tømming av slam fra septiktanker, slamavskillere mv.» Tømmekostnadene bæres av kommunen. Denne ordning opphører fra samme tidspunkt som det er blitt tilrettelagt for kortslutning i septiktank.

**§ 14.** Kommunen har rett til når som helst å beregne gebyrpliktig areal på ny, og abonnenten plikter å medvirke til dette.

#### **§ 15. *Innkrevning av gebyrer***

Forfalt krav på årsgebyr er sikret med pant i eiendommen etter lov om pant § 6–1. Gebyrene kan kreves inn av kommunen etter regler for innkreving av skatt.

#### **§ 16. *Vedtaksmyndighet***

Enkeltvedtak etter denne forskrift fattes av styret i Sørums kommunalteknikk.

#### **§ 17. *Klage***

Gebyrfastsetting i den enkelte sak er ikke et enkeltvedtak og kan ikke påklages, jf. forvaltingslovens § 2 første ledd bokstav c).

Dette gjelder ikke der det treffes enkeltvedtak etter forskriftens § 5 siste ledd, § 6, § 9 og § 12. Slik klage sendes Sørums kommunalteknikk KF. Klageinstans er kommunens klagenemnd.

Når det fattes enkeltvedtak etter denne forskrift skal den/de vedtaket gjelder informeres om klageadgangen i henhold til forvaltningslovens bestemmelser.

Ilagt gebyr må betales fullt ut, selv om gebyrfastsettingen er påklaget.

#### **§ 18. *Ikrafttredelse***

Forskriften trer i kraft 1. januar 2009.

## **17. des. Nr. 1630 2008**

### **Vedtekt om kommunal VA-norm, Sørums kommune, Akershus**

**Hjemmel:** Fastsatt av Sørums kommunestyre 17. desember 2008 med hjemmel i plan- og bygningslov 14. juni 1985 nr. 77 § 70. Kunngjort 29. januar 2009 kl. 14.30.

#### *I*

Sørums kommunestyre har vedtatt kommunal VA-norm som kommunal vedtekt. VA-normen finnes på kommunens hjemmeside [www.sorum.kommune.no](http://www.sorum.kommune.no)

#### *II*

Vedtekten trer i kraft straks.

## **17. des. Nr. 1631 2008**

### **Vedtekt om felles kommunal vegnorm, Sørums kommune, Akershus**

**Hjemmel:** Fastsatt av Sørums kommunestyre 17. desember 2008 med hjemmel i plan- og bygningslov 14. juni 1985 nr. 77 § 3, § 4. Kunngjort 29. januar 2009 kl. 14.30.

#### *I*

Sørums kommunestyre har vedtatt felles kommunal vegnorm som kommunal vedtekt. Vegnormen finnes på kommunens hjemmeside [www.sorum.kommune.no](http://www.sorum.kommune.no)

#### *II*

Vedtekten trer i kraft straks.

**18. des. Nr. 1632 2008****Forskrift om åpen brenning og brenning av avfall i småovner, Leirfjord kommune, Nordland**

**Hjemmel:** Fastsatt av Leirfjord kommunestyre 18. desember 2008 med hjemmel i lov 13. mars 1981 nr. 6 om vern mot forurensninger og om avfall (Forurensningsloven) § 9, jf. delegeringsvedtak 19. juli 2001 nr. 1706. Kunngjort 29. januar 2009 kl. 14.30.

**§ 1. Formål**

Formålet med denne forskriften er å forhindre forurensning og helseproblemer i kommunen som følge av åpen brenning og brenning av avfall i småovner.

**§ 2. Virkeområde**

Denne forskriften gjelder åpen brenning og brenning av avfall i småovner innenfor kommunens grenser.

**§ 3. Definisjoner**

I denne forskrift menes med:

- a) *Åpen brenning:* All brenning som skjer utendørs.
- b) *Småovner:* Forbrenningsovner som ikke har tillatelse fra Statens forurensningstilsyn eller Fylkesmannen eller er tillatt etter statlige forskrifter etter forurensningsloven.

**§ 4. Forbud mot åpen brenning og brenning av avfall i småovner**

Åpen brenning og brenning av avfall i småovner er forbudt, med mindre annet følger av forskriftens § 5.

**§ 5. Unntak fra forbudet**

Følgende brenning skal likevel være tillatt:

- a) Åpen brenning på grillinnretninger, utepeiser og kaffebål.
- b) Brenning av avfallstrevirke i vedovn.
- c) Brenning av avispapir og liknende i vedovn hjemme eller på hytta.
- d) Bråtebrenning og brenning av tørt hageavfall utenfor tettbygd strøk.
- e) Sankthansbål.
- f) Ranke- og flatebrenning i skogbruket.
- g) Halmbrenning i jordbruket.
- h) Brannøvelser i regi av Leirfjord brannvesen.

**§ 6. Dispensasjon**

Leirfjord formannskap kan, etter søknad, i særlige tilfeller dispensere fra forbudet i § 4.

**§ 7. Tilsyn**

Kommunen fører tilsyn med at bestemmelsene i denne forskrift overholdes.

**§ 8. Klage**

Vedtak truffet av formannskapet i medhold av denne forskrift kan påklages særskilt klagenemnd.

**§ 9. Straff**

Overtredelse av denne forskrift kan medføre straffeansvar jf. forurensningsloven § 78.

**§ 10. Ikrafttreden**

Denne forskrift trer i kraft 1. mars 2009.

**Kommentarer til forskriften****Til § 2 Virkeområde**

Forskriften kan tillate eller forby åpen brenning av forbruksavfall, definert etter forurensningsloven, men vil ikke kunne tillate eller forby åpen brenning av produksjonsavfall, verken ved åpen brenning eller brenning av produksjonsavfall i småovner. Forskriften kan heller ikke tillate brenning av produksjonsavfall i småovner som har til hensikt å destruere avfall. I slike tilfeller krever ovnen utslippstillatelse fra forurensningsmyndigheten (fylkesmannen) i medhold av forurensningsloven § 11.

Kommunen skal likevel føre tilsyn med all åpen brenning og brenning av avfall i småovner, herunder også brenning av produksjonsavfall og brenning av avfall i «bakgårdsovner» etc.

**Til § 5 Unntak fra forbudet**

Nedenfor kommenteres de enkelte unntak fra det generelle forbudet som er definert i § 4.

- Åpen brenning med kull og rent trevirke på grillinnretninger og utepeiser, og bål brukt i tradisjonelt friluftsliv  
Unntaket ventes ikke å gi vesentlig helse- eller miljøvirkning. Aktivitetene foregår hovedsaklig for mattilvirkning om sommeren med lav forurensningsbelastning. Det anses som en del av det sosiale liv, og er uhensiktsmessig å forby.
- Brenning av papir og rent avfallstrevirke i vedovn  
Brenning av impregnert, malt eller overflatebehandlet trevirke tillates ikke, idet dette kan gi utslipp av helse- og miljøskadelige stoffer, og giftig aske. Brenning av papir vil være nødvendig ved opptenning og

derfor lite hensiktsmessig å forby, men papirbrenningen skal ikke fungere som en erstatning for de etablerte returordningene.

– Sankthansbål

Kommunen kan tillate Sankthansbål og liknende «kulturbål». Bålet skal bestå av rent brensel, og avfall som bildekk, trykkimpregnert og malt trevirke, plast, isolasjonsmateriale osv. skal ikke forekomme på slike bål.

– Bråtebrenning og brenning av tørt hageavfall

Bråtebrenning og brenning av tørt hageavfall tillates kun i ikke tettbygde områder. (For tettbygde områder brukes SSBs definisjon). Åpen brenning av organisk avfall bidrar til røyk og sotpartikler i nærmiljøet som kan utgjøre et helse- og trivselsproblem for folk med kroniske luftveissykdommer eller allergiproblemer

– Ranke- og flatebrenning i skogbruket

Unntaket gjelder kun åpen brenning av skogsavfall på stedet. Oppsamlet skogsavfall vil anses som produksjonsavfall og skal leveres til godkjent anlegg i henhold til forurensningsloven § 32.

– Halmbrenning i jordbruket

Unntaket gjelder kun brenning av halmstubber ute på jordet. Oppsamlet halmavfall vil anses som produksjonsavfall og skal leveres til godkjent anlegg i henhold til forurensningsloven § 32. Generelt er det ikke ønskelig med utstrakt og vedvarende brenning av halm da bruk av halm som jordforbedring ved nedpløying vil føre organisk materiale og næringsstoffer tilbake til jorden, og dermed være en bedre ressursutnyttelse av halmen.

– Brannøvelser i regi av Leirfjord brannvesen

Gjelder brenning av et kondemnabelt hus som et ledd i brannvesenets øvingsopplegg. Dette vil bare kunne gjøres dersom bygningen er miljøsanert. Det vil si at alle bygningsdeler, inventar mv. som inneholder komponenter som kan være til skade eller ulempe for miljøet, er fjernet før brenning. Eksempler på slike komponenter er lysstoffrør, PCB-holdige kondensatorer og isolerglassruter, elektriske og elektroniske komponenter, trykkimpregnerte materialer, PVC og blyholdige kabler.

#### *Til § 6 Dispensasjon*

I foreliggende forskrift er det lagt inn mulighet for kommunen til å dispensere fra forskriften, etter søknad.

Kommunen kan ikke gi dispensasjon for brenning av produksjonsavfall, eller brenning av avfall i småovner beregnet for brenning av avfall, idet dette krever utslippstillatelse etter forurensningsloven § 11, en myndighet kommunen ikke har.

#### *Til § 7 Tilsyn*

Ved overtredelse av bestemmelser i den kommunale forskriften kan kommunen benytte følgende tilgjengelige virkemidler:

- Gi pålegg etter forurensningsloven § 7 fjerde ledd
- Ilegge forurensningsgebyr etter forurensningsloven § 73
- Iverksette tiltak hvis pålegget ikke etterfølges (jf. forurensningsloven § 74)
- Kreve refusjon av utgifter i forbindelse med gjennomføring av tiltak etter forurensningsloven § 74
- Anmelde forholdet (jf. forurensningsloven § 78 og § 79).

#### *Forholdet til annet lovverk*

Andre forskrifter gir også bestemmelser som kommer til anvendelse, og denne forskriften skal ikke innskrenke virkeområdet for disse. Brannvesenet har ikke hjemmel til på generelt grunnlag å forby åpen brenning, halmbrenning eller småbrenning av avfall, men kan stanse konkrete tilfeller ut fra en brannteknisk eller sikkerhetsmessig vurdering. Siden planlagt brenning skal meldes den lokale brannvernmyndigheten på forhånd, foreligger det her en mulighet til å gripe inn i enkeltsaker.

## **19. juni Nr. 1637 2008**

### **Forskrift om endring i forskrift til lov om hundehold, Sola kommune, Rogaland**

**Hjemmel:** Fastsatt av Sola kommunestyre 19. juni 2008 med hjemmel i lov 4. juli 2003 nr. 74 om hundehold (hundeloven) § 6. Kunngjort 5. februar 2009 kl. 14.30.

#### *I*

I forskrift 21. juni 2007 nr. 1037 til lov om hundehold, Sola kommune, Rogaland gjøres følgende endring:

§ 2 annet ledd skal lyde:

Det gjøres unntak fra båndtvangbestemmelsene 3 dager pr. uke (mandag, onsdag og fredag) på Hellestøstranden og Bybergsanden i perioden 21. august til 31. mars.

#### *II*

Endringen trer i kraft straks.

**30. okt. Nr. 1638 2008****Forskrift om tillatte vektor og dimensjoner for fylkes- og kommunale veger (vegliste for Sør-Trøndelag), Sør-Trøndelag**

**Hjemmel:** Fastsatt av Vegkontoret 30. oktober 2008 med hjemmel i vegtrafikklov 18. juni 1965 nr. 4 § 13 og delegeringsvedtak 24. november 1980 nr. 1, jf. forskrift 25. januar 1990 nr. 92 om bruk av kjøretøy § 5–2 nr. 2 bokstav a og b. Kunngjort 5. februar 2009 kl. 14.30.

*I*

Det er fastsatt forskrift om vegliste 2009, fylkes- og kommunale veger, Sør-Trøndelag. Forskriften kan fås ved henvendelse til vegkontoret, trafikkstasjonene og vegstasjonene.

En pdf-versjon kan leses [her](#):

*II*

Forskriften trer i kraft 1. januar 2009.

Forskrift 1. juni 2008 nr. 751 om tillatte vektor og dimensjoner for kjøretøy på fylkesveger og kommunale veger (vegliste for Sør-Trøndelag), Sør-Trøndelag oppheves.

**13. nov. Nr. 1639 2008****Forskrift om utslipp fra mindre avløpsanlegg, Råde kommune, Østfold**

**Hjemmel:** Fastsatt av Råde kommunestyre 13. november 2008 med hjemmel i forskrift 1. juni 2004 nr. 931 om begrenning av forurensning (forurensningsforskriften) § 12–6, jf. lov 13. mars 1981 nr. 6 om vern mot forurensninger og om avfall (Forurensningsloven) § 9. Kunngjort 5. februar 2009 kl. 14.30.

§ 1 til og med § 13 i denne forskriften har hjemmel i forurensningsforskriftens § 12–6, og erstatter kravene i forurensningsforskriftens § 12–7 til og med § 12–13. For øvrig gjelder bestemmelsene i forurensningsforskriften.

**§ 1. Formål**

Denne forskriften setter krav til forvaltningsmessige forhold og tekniske løsninger knyttet til nybygging, vesentlig utvidelse og rehabilitering av mindre avløpsanlegg i Råde kommune, slik at hensynet til resipienten og brukerinteressene ivaretas.

**§ 2. Virkeområde**

Forskriften gjelder utslipp av sanitært avløpsvann fra bolighus, fritidsbebyggelse, bedrifter og andre virksomheter, med innlagt vann i Råde kommune, med utslipp mindre enn 50 pe. Unntatt er bebyggelse som er tilkoplek kommunalt avløpsanlegg.

**§ 3. Definisjoner**

Definisjonene i forurensningsforskriftens § 11–3 gjelder for denne forskriften. I tillegg gjelder følgende:

*Innlagt vann*

Vann fra vannverk, brønn, cisterneanlegg eller lignende som gjennom rør eller slange er ført innendørs.

*Svartvann*

Avløpsvann fra vannklosett, eller andre kilder hvor urin og/eller fekalier normalt transporteres med vann.

*Gråvann*

Den delen av avløpsvannet fra vanlig husholdning som kan tilbakeføres til avløp fra kjøkken, bad og vaskerom. Klosettavløp er ikke inkludert.

*Tot-P*

Total fosfor.

*Orto-P*

Ortofostat (løst fosfor,  $\text{PO}_4^{3-}$ ).

*BOF<sub>5</sub>*

Biokjemisk oksygenforbruk over fem døgn. Dette er et mål på innhold av organisk stoff i vann.

*TKB*

Termotolerante koliforme bakterier. Indikator på forekomst av tarmbakterier.

*Resipient*

Vannforekomst som mottar forurensninger fra avløpsanlegg. Resipient for infiltrasjonsanlegg er grunnvann. Resipient for alle andre typer anlegg er overflatevann (bekk, elv, sjø, innsjø, tjern).

*ADK-1-kurs*

Kurs i praktisk utførelse av ledningsanlegg for vann og avløp, iht. NORVAR rapport nr. 124–2002.

*Renseløsninger*

Fellesbegrep for installasjoner med formål å rense avløpsvann.

*NS-EN 12566–3*

Europeisk norm; «Små avløpsanlegg for opptil 50 personekvivalenter (PT) – Del 3: Prefabrikert og/eller montert på stedet».

**§ 4. *Krav om og behandling av utslippssøknad. Dokumentasjonskrav***

Etablering av nye utslipp eller vesentlig økning av eksisterende utslipp av sanitært avløpsvann er søknadspliktig iht. forurensningsforskriftens § 12– 4. Kommunens søknadsskjema skal benyttes.

I tillegg til punktene a) til i) under § 12–4 første ledd, kan kommunen kreve informasjon (inkl. vannanalyser) om vannkilden.

For fritidsbebyggelse kan innlagt vann tillates forutsatt at avløpsløsninger etableres i samsvar med denne forskrift. Installasjon av vannklosett for fritidsbebyggelse kan godkjennes kun på betingelse av avløp føres til tett tank som kan tømmes i samsvar med kommunens slamtømmeordning.

Ved søknad om utslippstillatelse for gråvann fra infiltrasjonsanlegg og filterbedanlegg skal prosjekteringsdokumentasjon medfølge i tillegg til punktene a) til i) i forurensningsforskriftens § 12–4.

For anlegg med infiltrasjon i stedlige masser, eller hvor det ellers er allment akseptert at det er problematisk å kunne ta representative utslippsprøver, skal oppnåelse av renskrav dokumenteres ved utslippssøknaden og omfatte følgende:

- Grunnundersøkelse
- Hydraulisk kapasitet
- Infiltrasjonskapasitet
- Løsmassenes egenskaper som rensedium
- Risikovurdering (risiko for forurensning).

Ved søknad om utslippstillatelse fra minirensanlegg skal følgende dokumentasjon vedlegges i tillegg til punktene a) til i) i forurensningsforskriftens § 12– 4:

Dokumentasjon på at anlegget tilfredsstillers NS-EN 12566–3, inkl. dokumentasjon på at oppnådde rensresultater for Tot-P og BOF<sub>5</sub> tilfredsstillers kravene iht. § 6 for den aktuelle anleggstypen.

Kopi av service/vedlikeholdsavtale med godkjent foretak iht. vedlegg 2, 2.3 i kapittel 11 i forurensningsforskriften.

Utslippstillatelse vil ikke bli gitt dersom pålegg om tilknytning til offentlig avløpsnett kan gis med hjemmel i plan- og bygningslovens § 66.

Kommunen kan med hjemmel i forurensningsloven § 18 gi pålegg om endring eller opphør av lovlig utslipp etter denne forskriften. Dersom et område på et senere tidspunkt blir dekket av kommunalt avløpsanlegg kan kommunen gi pålegg om tilknytning når vilkårene i plan- og bygningsloven § 66 er oppfylt.

Kommunen skal samordne behandling av søknad om utslippstillatelse med byggesaksbehandling etter plan- og bygningsloven.

Er arbeidet ikke igangsatt senest tre år etter tillatelse er gitt, eller innstilles arbeidet i lengre tid enn to år, faller retten til å etablere utslippet bort. Dersom utslippet fremdeles er aktuelt, må ny søknad sendes inn til kommunen.

**§ 5. *Krav til planlegging, prosjektering og utførelse***

Foretak som planlegger, prosjekterer eller utfører avløpsanlegg omfattet av denne forskriften skal være godkjent i aktuelle godkjenningsområder og klasser i henhold til plan- og bygningsloven. Dette gjelder både for søknad, prosjektering, utførelse og kontroll.

Ved bruk av naturbaserte løsninger skal prosjekterende også utføre kontroll av utførelsen.

Praktisk utførende personell skal i tillegg ha ADK-1 godkjenning.

**§ 6. *Utslippskrav***

Anlegg som slipper ut rensert sanitært avløpsvann eller svartvann skal oppfylle følgende utslippskonsentrasjoner, regnet som årlig middelvei.

<i>Parameter:</i>	<i>Utslippskonsentrasjon:</i>
Tot-P	<1,0 mg/l*
BOF <sub>5</sub>	<25 mg/l*

\* Tilsvarende 90 % reduksjon

Der hvor særskilte brukerinteresser (fiske, bading, drikkevann, osv.) blir berørt, kan det stilles krav til utslipp av bakterier (TKB).

Dersom det kun slippes ut gråvann, skal gråvannet minimum gjennomgå rensing iht. godkjente renseløsninger som beskrevet i § 9.

### § 7. *Utslippssted*

Utslippssted må legges slik at det ikke kommer i konflikt med andre brukerinteresser, slik som uttak for drikkevann eller rekreasjon.

Alle overflateresipienter som mottar rensed avløpsvann skal ha årssikker vannføring. (Jfr. § 3 i lov om vassdrag og grunnvann). Der det er uforholdsmessig langt til resipient med årssikker vannføring, kan det tillates å kople utløpsledning til ledning for jordbruksdrenasje dersom den munner ut i resipient med årssikker vannføring.

Kommunen kan i særskilte tilfeller tillate å føre utslippet til resipient med ikke årssikker vannføring eller til terreng, dersom dette ikke gir uakseptable hygieniske forhold. Dersom utslippet føres til terreng skal massene ha tilstrekkelig dreneringskapasitet.

Ved utslipp til innsjø, sjø, tjern eller dam skal utløpet være dykket til enhver tid. Til elv/bekk skal utløpet være dykket ved normal tørrværsavrenning.

### § 8. *Lukt*

Avløpsanlegget skal dimensjoneres, bygges, drives og vedlikeholdes på en slik måte at omgivelsene ikke utsettes for sjenerende lukt.

### § 9. *Godkjente renseløsninger*

Hvert anlegg godkjennes individuelt i forbindelse med behandling av utslippsøknad, jf. § 4 ovenfor. For godkjenning av renseløsning skal utslippskrav i henhold til § 6 oppfylles. Avhengig av stedlige forhold og anleggets formål er følgende renseløsninger godkjente:

- Lukkede infiltrasjonsanlegg
- Jordhauginfiltrasjonsanlegg
- Filterbedanlegg
- Minirensanlegg
- Tett tank

Godkjenningen gjelder bare i de tilfellene der ingen andre løsninger er mulige. Bygningen skal ha vannmåler. Det skal være alarm for høy vannstand. Tett tank for alt avløp skal ha et volum på minimum 6 m<sup>3</sup>.

- Biologisk filter

Godkjenningen gjelder bare for behandling av gråvann.

- Sandfilter

Godkjenningen gjelder bare for behandling av gråvann.

- Resorpsjonsanlegg

Godkjenningen gjelder bare for behandling av gråvann fra fritidsbebyggelse i perioden 1. april–1. oktober. Videre gjelder den bare der det er tilstrekkelige løsmasser og vegetasjon. Anlegget skal utføres i henhold til kommunens krav.

Alle rensanlegg skal ha dokumentasjon på at anerkjent dimensjonering og utforming er benyttet.

Basert på fremlagt dokumentasjon og stedlige forhold, vil kommunen vurdere om nye renseløsninger for avløpsvann kan godkjennes.

Nærmere beskrivelse av renseløsninger og krav til utforming av og plassering av slamavskillere finnes i «Teknisk veileder – Utslipp fra mindre avløpsanlegg – Råde kommune». Her inngår også beskrivelse av begrensninger i, og forutsetninger for, bruken av de enkelte løsningene.

### § 10. *Krav til drift og vedlikehold*

Eier av anlegg er ansvarlig for at det drives og vedlikeholdes slik at alle krav følges. Ved bruk av renseløsninger som inkluderer mekaniske komponenter som krever periodisk ettersyn og vedlikehold, skal anleggseier inngå service/vedlikeholdsavtale med godkjent foretak.

Godkjente foretak kan være leverandører/produsenter av renseløsninger, eller annet kvalifisert foretak. Inntil nasjonal godkjenningsordning for service/vedlikeholdsforetak foreligger, er leverandører/produsenter å anse som kvalifisert foretak. Samtlige godkjente foretak skal ha en skriftlig avtale med kommunen. Som grunnlag for å oppnå avtale med kommunen skal foretaket dokumentere internt opplegg for opplæring av service/vedlikeholdspersonell. Avtalen skal minimum inneholde de momenter som fremkommer av kommunens avtaleskjema.

Dersom et godkjent foretak er konkurs, eller bringes til opphør av annen årsak, plikter anleggseierne å inngå avtaler med annet godkjent foretak.

Service/vedlikehold skal minimum utføres med følgende tidsintervall:

- |                        |                       |
|------------------------|-----------------------|
| – Minirensanlegg:      | 2 ganger pr. år       |
| – Filterbedanlegg:     | 2 ganger pr. år       |
| – Infiltrasjonsanlegg: | 1 gang hvert annet år |

For anlegg tilknyttet fritidsboliger er tilsvarende intervall 1 gang pr. år (minirensanlegg og våtmarksfilter), og 1 gang hvert 4. år (infiltrasjonsanlegg).

Ved hvert servicebesøk, skal følgende punkter, der dette er aktuelt, sjekkes og kontroll/tiltak skal dokumenteres på egne servicereporter:

- Alle bevegelige deler sjekkes og funksjonskontrolleres (om nødvendig tvangskjøres).
- Kjemikaliebeholder kontrolleres, og ev. etterfylles.

- Ødelagte deler repareres eller skiftes ut.
- Kontrollere slamnivå i slamavskiller/slamlager.
- Tilstopninger av rør, mekaniske deler, biomedie, etc. skal fjernes.
- Utløpsvannet skal kontrolleres med portabelt instrument (fotometer m/digital skjerm) for orto-P.
- Utløpsvannet skal visuelt klassifiseres i forhold til innhold av partikler.
- For anlegg med mekanisk beluftning i bioreaktor skal lufttilførsel kontrolleres.
- Innløps- og utløpsdykker kontrolleres.
- Kontroll av biofilter/forfilter, herunder rengjøring av dyser og raking av overflate på filteret (våtmarksfilter).
- Kontroll av vannivå i filterbedet (våtmarksfilter).
- Kontroll om det er synlig oppslag/utsig av urensset avløpsvann (infiltrasjonsanlegg).
- Kontroll av vannivå i peilerør (infiltrasjonsanlegg).

Anleggseier plikter å fremlegge kopi av servicereport på anmodning fra kommunen. Anleggseier skal ha kopi av servicereport ved utført service.

Dersom portabelt instrument indikerer for høy verdi av orto-P, skal korrigerende tiltak straks iverksettes. Kopi av servicereport skal da sendes kommunen, med beskrivelse av korrigerende tiltak. Portabelt instrument skal vedlikeholdes og kalibreres iht. produsentens spesifikasjoner.

Slamavskillere skal tømmes iht. kommunal tømmeordning og iht. retningslinjer fra leverandøren. Hvilken slamtømmeordning som er gjeldende skal fremgå av avtalen mellom kommunen og leverandøren. Rapport skjema for slamtømming skal fylles ut og oppbevares på egnet sted ved anlegget, f.eks. i styringsskapet.

Årsrapport for anlegg med service- og vedlikeholdsavtale skal sendes til kommunen innen 1. februar påfølgende år. Den skal minimum inneholde følgende:

- Kort beskrivelse av anlegget.
- Omtale av driftsforholdene forrige år, med spesiell vekt på eventuelle driftsproblemer.
- Resultater fra analyser med portabelt instrument.

Standardisert skjema skal benyttes for årsrapport.

#### § 11. Tilsyn og kontroll

Kommunen er forurensningsmyndighet og plikter med dette å utføre tilsyn med anleggene. Dette tilsynet omfatter både kontroll av anleggenes ytelse, samt kvalitet på utført service og vedlikehold.

Alle slamavskillere og tette tanker skal kontrolleres av slamtømmer ved hver tømning i henhold til kontrollskjema. Ved avvik eller unormale hendelser/omstendigheter, skal slamtømmer umiddelbart varsle kommunen om forholdet.

Kommunen plikter å ta prøver av utløpsvannet med jevne mellomrom. Dette gjennomføres som risikobasert tilsyn, slik at den totale anleggsmassen i gjennomsnitt kontrolleres minimum hvert annet år, og hvert fjerde år for fritidsboliger.

Alle prøver skal analyseres av laboratorier som er akkreditert for de aktuelle analysene. Det skal analyseres for følgende parametere:

- Tot-P
- BOF<sub>5</sub>

Analysemetoder nevnt i forurensningsforskriftens kapittel 11, vedlegg 2 skal benyttes.

Alle renseanlegg bortsett fra infiltrasjonsanlegg skal ha godt tilrettelagt mulighet for prøvetaking på utløp. For infiltrasjonsanlegg regnes tilfredsstillende dokumentasjon iht. § 4 ovenfor å være dokumentasjon på at rensegrad vil bli oppnådd.

Prøvetaking, oppbevaring og konservering av avløpsprøver skal utføres iht. SFTs veileder TA-514 «Veiledning for prøvetaking ved avløpsanlegg».

All pålagt prøvetaking skal utføres av fagkyndig virksomhet og bekostes av eier. Fagkyndig virksomhet i denne sammenheng er enten kommunen selv, eller virksomhet som utfører dette på vegne av kommunen og som kan dokumentere tilfredsstillende kompetanse innen avløpsrensing. Ekstern fagkyndig virksomhet skal godkjennes av kommunen, og særskilt avtale skal inngås mellom partene. Leverandører/produsenter, eller virksomheter i tilknytning til disse, kan ikke utføre prøvetaking for utslippskontroll.

Kommunen har sanksjonsmulighet dersom anleggets ytelse ikke er tilfredsstillende, samt om service/vedlikehold er mangelfull. Aktuelle sanksjoner kan være pålegg om ytterligere prøver/analyser, pålegg om ekstraordinært servicebesøk, pålegg om utbedringstiltak, tilbaketrekking av utslippstillatelse, eller annullering av avtale mellom kommune og leverandør.

Kommunen skal føre statistikk over utført kontroll, med eventuelle avvik.

#### § 12. Eldre utslipp

Utslipp etablert før 1. januar 2007 og som det på tidspunkt for etablering ikke måtte innhentes tillatelse for etter det på den tid gjeldene regelverk, er ulovlige fra 1. januar 2009.

#### § 13. Vedtaksmyndighet og klage

Vedtak etter denne forskrift fattes av rådmannen ved virksomhet teknisk. Enkeltvedtak truffet i medhold av denne forskrift kan påklages til formannskapet.

**§ 14. Ikrafttredelse**

Forskriften trer i kraft 1. januar 2009.

**13. nov. Nr. 1640 2008****Forskrift om gebyrer for saksbehandling og kontroll av utslipp av avløpsvann, Råde kommune, Østfold**

**Hjemmel:** Fastsatt av Råde kommunestyre 13. november 2008 med hjemmel i forskrift 1. juni 2004 nr. 931 om begrensning av forurensning (forurensningsforskriften) § 11–4, jf. lov 13. mars 1981 nr. 6 om vern mot forurensninger og om avfall (Forurensningsloven). Kunngjort 5. februar 2009 kl. 14.30.

**§ 1. Forskriftens virkeområde**

Forskriften gjelder gebyrer for kommunens saksbehandling og kontroll av utslipp av sanitært og kommunalt avløpsvann fra bolig-, fritids- og annen bebyggelse med innlagt vann.

**§ 2. Definisjoner**

I samsvar med forurensningsforskriften § 11–3 gjelder følgende definisjoner:

*Sanitært avløpsvann*

Avløpsvann som i hovedsak skriver seg fra menneskers stoffskifte og fra husholdningsaktiviteter, herunder avløpsvann fra vannklosett, kjøkken, bad, og lignende.

*Kommunalt avløpsvann*

Sanitært avløpsvann og avløpsvann som består av en blanding av sanitært avløpsvann og industrielt avløpsvann og/eller overvann. Dersom mengden sanitært avløpsvann ikke overstiger 2.000 pe og sanitært avløpsvann samtidig utgjør mindre enn 5 % av avløpsvannet, regnes avløpsvannet ikke som kommunalt avløpsvann.

*Avløpsanlegg*

Ethvert anlegg for håndtering av avløpsvann som består av en eller flere av følgende hovedkomponenter: avløpsnett, renseanlegg og utslippsanordning.

*Personekvivalent (pe)*

Med personekvivalent (pe) forstås den mengde organisk stoff som brytes ned biologisk med et biokjemisk oksygenforbruk over fem døgn (BOF<sub>5</sub>) på 60 gram oksygen pr. døgn. Avløpsanleggets størrelse i pe beregnes på grunnlag av største ukentlige mengde som går til renseanlegget eller utslippspunkt i løpet av året, med unntak av uvanlige forhold som for eksempel skyldes kraftig nedbør. 1 pe tilsvarer utslipp fra 1 person.

**§ 3. Saksbehandlingsgebyr**

Det skal betales et engangsgebyr for saksbehandling ved:

- søknad om utslippstillatelse.
- søknad om endring av utslippstillatelse.

Gebyret skal i sin helhet benyttes til kostnader i forbindelse med kommunens saksbehandling av mindre avløpsanlegg.

Størrelsen på saksbehandlingsgebyrene fastsettes årlig av kommunestyret og framkommer av gebyrregulativet. Saksbehandlingsgebyr skal også betales ved avslag på søknad.

**§ 4. Kontrollgebyr**

Kontrollgebyr er et årlig gebyr som skal betales for alle avløpsanlegg innenfor kommunens myndighetsområde. Hver eiendom skal belastes med gebyr. Størrelsen på kontrollgebyrene fastsettes årlig av kommunestyret og framkommer av gebyrregulativet.

Gebyret skal i sin helhet benyttes til kostnader i forbindelse med kommunens kontroll og tilsyn av mindre avløpsanlegg. Det vil ikke bli utført årlig kontroll.

For at kontrollgebyr for en eiendom skal opphøre, midlertidig eller permanent, må vanntilførselen avstenges og plomberes av godkjent rørlegger, og skriftlig melding sendes kommunen.

**§ 5. Innbetaling av gebyrer**

Kommunen sender faktura for saksbehandlingsgebyr når søknad om utslippstillatelse er mottatt. Kontrollgebyr faktureres årlig.

**§ 6. Innkreving av gebyrer**

Gebyrene er tvangsgrunnlag for utlegg, jf. forurensningsloven § 52a og tvangsloven kapittel 7.

Kommunen kan i særlige tilfeller frafalle krav om gebyr.

**§ 7. Klage**

Vedtak om gebyrenes størrelse, som framkommer av gebyrregulativet, er forskrift og kan ikke påklages.

Enkeltvedtak fattet etter § 4 og § 6 i denne forskrift kan påklages til kommunen innen 3 uker fra meddelelse om vedtaket er mottatt, jf. forvaltningsloven § 27 og § 28.

**§ 8. Ikrafttredelse**

Forskriften trer i kraft fra 1. januar 2009.

**13. nov. Nr. 1641 2008****Forskrift om åpningstider for serveringssteder som kiosker, bensinstasjoner og gatekjøkken, Bamble kommune, Telemark**

**Hjemmel:** Fastsatt av Bamble kommunestyre 13. november 2008 med hjemmel i lov 13. juni 1997 nr. 55 om serveringsvirksomhet (serveringsloven) § 15. Kunngjort 5. februar 2009 kl. 14.30.

**§ 1.** Bensinstasjoner kan ha åpningstid hele døgnet.

**§ 2.** Kafeer (uten skjenkebevilling), kiosker, gatekjøkken og isbarer som er faste utsalgssteder, kan holde åpent fram til ½ time etter at skjenkestedene stenger.

**§ 3.** Ikke faste utsalgssteder kan holde åpent i henhold til torgforskriftene.

**§ 4.** Åpningstidene innarbeides i ny forskrift for serveringssteder uten skjenkebevilling.

**§ 5.** Forskriften trer i kraft 15. april 2009.

**2. april Nr. 1642 2008****Forskrift om adgang til å føre tilsyn med omsorgsboliger, boligkomplekser og mindre forsamlingslokaler, Enebakk, Oppegård og Ski kommuner, Akershus**

**Hjemmel:** Fastsatt av Oppegård kommunestyre 26. september 2007, Enebakk kommunestyre 3. desember 2007 og Ski kommunestyre 2. april 2008 med hjemmel i lov 14. juni 2002 nr. 20 om vern mot brann, eksplosjon og ulykker med farlig stoff og om brannvesenets redningsoppgaver (brann- og eksplosjonsvernloven) § 13 fjerde ledd. Kunngjort 12. februar 2009 kl. 15.40.

**§ 1. Formål**

Den lokale forskriften skal gjennom bestemmelser om tilsyn bidra til å forebygge brann i nærmere bestemte bygninger eller områder som ikke omfattes av brann- og eksplosjonsvernlovens bestemmelser om særskilte brannobjekter.

**§ 2. Virkeområde**

Forskriften gir lokal tilsynsmyndighet rett til å føre tilsyn med omsorgsboliger, boligkomplekser og mindre forsamlingslokaler.

- Omsorgsboliger, boliger som er tilrettelagt av kommunen for pleie- og omsorgsformål, hvor beboer trenger assistanse til å evakuere boligen ved en brannsituasjon.
- Boligkomplekser, privatboliger som rekkehus og boligblokker der fare for brannspredning mellom boenheter er stor.
- Mindre forsamlingslokaler, offentlige serveringssteder som på grunn av størrelsen ikke faller innunder § 13 i brann- og eksplosjonsvernloven.

**§ 3. Gjennomføring av tilsyn**

Tilsyn er å påse at bestemmelser gitt i medhold av brann- og eksplosjonsvernloven følges. Tilsynet omfatter også eventuelle reaksjoner etter tilsynet. Formålet med tilsynet er å avdekke manglende brannsikkerhet i aktuelle brannobjekter for å bidra til å forebygge brann i disse.

**§ 4. Tilsyn**

Tilsyn med bygninger og eiendommer som følger av § 2 skal i utgangspunktet gjennomføres i den utstrekning som fremgår av mål utarbeidet av lokal tilsynsmyndighet. Gjennom tilsyn med nevnte bygninger og eiendommer skal det vurderes om det er hensiktsmessig å la kravene til særskilte brannobjekter i forskrift om brannforebyggende tiltak og tilsyn gjelde helt eller delvis.

**§ 5. Tilsynsmyndighet**

Kommunen har delegert myndighet til den lokale tilsynsmyndigheten (Nordre Follo Brannvesen IKS). Tilsynsmyndigheten kan, slik det følger av lov 14. juni 2002 nr. 20 om vern mot brann, eksplosjon og ulykker med farlig stoff og om brannvesenets redningsoppgaver § 32, føre tilsyn med bygninger, områder, m.m. som følger av denne forskrifts § 2.

**§ 6. Sikringstiltak og pålegg**

Den lokale tilsynsmyndigheten kan gi pålegg om retting av avvik i henhold til gjeldende lovgivning eller gjennomføring av nødvendige sikringstiltak i medhold av brann- og eksplosjonsvernloven § 14 og § 37.

**§ 7. Klage**

Vedtak truffet av lokal tilsynsmyndighet kan påklages i henhold til brann- og eksplosjonsvernloven § 41. Klageinstans er styret i Nordre Follo brannvesen IKS.

**§ 8. Ikrafttredelse**

Forskriften trer i kraft straks.

**6. feb. Nr. 1643 2008****Forskrift om vedtekt til plan- og bygningsloven § 66a, Lørenskog kommune, Akershus**

**Hjemmel:** Fastsatt av Lørenskog kommunestyre 6. februar 2008 med hjemmel i plan- og bygningslov 14. juni 1985 nr. 77 § 4, jf. § 3 og § 66a. Kunngjort 19. februar 2009 kl. 14.45.

Bygninger som oppføres eller der det foretas hovedombygging i samsvar med plan- og bygningsloven § 93, jf. § 87, punkt 2 bokstav a, og som ligger innenfor område som omfattes av konsesjon gitt etter lov 18. april 1986 nr. 10 om bygging og drift av fjernvarmeanlegg, jf. energiloven 29. juni 1990 nr. 50, skal tilknyttes fjernvarmeanlegget til Bio Varme Akershus AS. Området som inngår i vedtektene er det til enhver tid gjeldende konsesjonsområde.

Tilknytningsplikten gjelder ikke for bygninger som oppføres med mindre totalt bruksareal (BRA) enn 500 m<sup>2</sup> eller der det foretas hovedombygging i bygning med mindre enn 500 m<sup>2</sup> BRA i samsvar med plan- og bygningsloven § 93, jf. § 87, punkt 2 bokstav a.

Det gis fritak for tilknytningsplikten for bygninger der tiltakshaver ønsker å benytte en alternativ varmekilde og tiltakshaver kan dokumentere at den alternative varmekilden er minst like miljøvennlig som varmeleveransene fra Bio Varme Akershus AS.

Forskriften trer i kraft straks.

**28. feb. Nr. 1644 2008****Forskrift om tilsyn med bygninger, områder m.m., Skien kommune, Telemark**

**Hjemmel:** Fastsatt av Skien bystyre 28. februar 2008 med hjemmel i lov 14. juni 2002 nr. 20 om vern mot brann-, eksplosjon og ulykker med farlige stoffer og om brannvesenets redningsoppgaver § 13 fjerde ledd. Kunngjort 19. februar 2009 kl. 14.45.

**§ 1. Formål**

Den lokale forskriften skal gjennom bestemmelser om tilsyn bidra til å forebygge brann i nærmere bestemte bygninger eller områder som ikke omfattes av brann- og eksplosjonsvernlovens bestemmelser om særskilte brannobjekter.

**§ 2. Virkeområde**

Den lokale forskriften gjelder følgende bygninger og områder i kommunen:

- Boenheter tilrettelagt for personer med et pleie- og omsorgsbehov
- Verneverdig tett trehusbebyggelse med fare for områdebrann
- Boenheter med fyringsanlegg
- Bygninger oppført tilsvarende «1890-gårder»
- Salgslokaler
- Lokaler med større frityrkjeler
- Båtopplag.

**§ 3. Gjennomføring av tilsyn**

Tilsyn med bygninger, områder som følger av § 2 skal gjennomføres hvert 4. år eller etter egen særskilt risikovurdering på det enkelte objekt eller objektgruppe.

Gjennom tilsynet skal det vurderes om det er hensiktsmessig å la kravene til særskilte brannobjekt i forskrift om brannforebyggende tiltak og tilsyn gjelde helt eller delvis.

**§ 4. Myndighet**

Den myndighet som er tillagt kommunestyret kan delegeres til leder av brannvesenet.

**§ 5. Pålegg**

Kommunestyret kan gi pålegg om retting av avvik i henhold til gjeldende lovgivning eller gjennomføring av nødvendige sikringstiltak i medhold av brann- og eksplosjonsvernloven § 14.

**§ 6. Klage**

Vedtak truffet av kommunestyret/leder av brannvesenet etter delegert myndighet kan påklages i henhold til brann- og eksplosjonsvernloven § 41.

**§ 7. Ikrafttredelse**

Den lokale forskriften trer i kraft 1. juli 2007.

Fra det tidspunkt forskriften trer i kraft oppheves følgende:

- Vedtekt 4. juni 1991<sup>1</sup> for Skien sentrum, om «Brannteknisk opprustning av 1890-gårder med hovedvekt på personsikkerhet ved brann».

<sup>1</sup> Ikke kunngjort i Norsk Lovtidend.

**8. des. Nr. 1645 2008****Forskrift om frikjøp av parkeringsplasser i Horten sentrum etter plan- og bygningsloven § 69 nr. 4, Horten kommune, Vestfold**

**Hjemmel:** Fastsatt av Horten kommunestyre 8. desember 2008 med hjemmel i plan- og bygningslov 14. juni 1985 nr. 77 § 69 nr. 4. Kunngjort 19. februar 2009 kl. 14.45.

**§ 1–1. Formål**

Forskriften gir regler om betaling for frikjøp av parkeringsplass etter plan- og bygningsloven § 69 nr. 4.

**§ 1–2. Virkeområde**

Forskriften gjelder for alle som får saker behandlet etter plan- og bygningsloven § 69 nr. 4, innenfor virkeområdet til kommunedelplan for Horten sentrum 2007–2018, vedtatt 18. juni 2007.

**§ 1–3. Frikjøp av parkeringsplass**

Sats for frikjøp av parkeringsplass pr. manglende plass kr 315 000,–

Jf. pkt. 7.0 i utfyllende bestemmelser til kommunedelplan for Horten sentrum 2007–2018, vedtatt 18. juni 2007.

**§ 1–4. Betalingsplikt**

Den som får utført tjenester som omfattes av denne forskriften skal betale fakturert beløp til kommunen etter satser og retningslinjer som fremgår av forskriften. Betalingskravet rettes mot tiltakshaver.

**§ 1–5. Beregningstidspunkt**

Beløpet for frikjøp av parkeringsplass beregnes ut i fra gjeldende forskrift på det tidspunktet søknaden er mottatt i kommunen.

**§ 1–6. Betalingstidspunkt**

Hovedregelen er at beløpet faktureres etter at vedtak er fattet.

**§ 1–7. Ikrafttreden**

Forskriften trer i kraft fra 1. januar 2009.

**18. des. Nr. 1646 2008****Forskrift om beverjakt, Verdal kommune, Nord-Trøndelag**

**Hjemmel:** Fastsatt av Utmarksnemnda i Verdal kommune 18. desember 2008 med hjemmel i lov 29. mai 1981 nr. 38 om viltet og forskrift 22. mars 2002 nr. 314 om forvaltning av hjortevilt og bever § 4. Kunngjort 19. februar 2009 kl. 14.45.

**§ 1.** Det blir med dette åpnet for beverjakt i Verdal kommune, Nord-Trøndelag.

**§ 2.** Kommunens fastsetter kvote og tildeler fellingstillatelser etter tellende vannlengde.

**§ 3.** Denne forskrift trer ikraft straks.

**7. okt. Nr. 1647 2008****Forskrift om åpnings-, luknings- og skjenketider for serveringssteder og serveringssteder med skjenkebevilling mv., Spydeberg kommune, Østfold**

**Hjemmel:** Fastsatt av Spydeberg kommunestyre 7. oktober 2008 med hjemmel i lov 13. juni 1997 nr. 55 om serveringsvirksomhet (serveringsloven) § 15 og lov 2. juni 1989 nr. 27 om omsetning av alkoholholdig drikk m.v. (alkoholloven) § 3–7 og § 4–4. Kunngjort 26. februar 2009 kl. 15.00.

**§ 1.** Forskrift for åpnings- og lukningstider for serveringssteder og åpnings-, luknings- og skjenketider for serveringssteder med skjenkebevilling fastsettes med hjemmel i serveringsloven av 13. juni 1997 nr. 55 og alkoholloven av 2. juni 1989 nr. 27 og rundskriv IS-5/2008.

**§ 2.** Det kan ikke gis skjenkebevilling for alkoholholdig drikk som inneholder over 4,7 volumprosent til steder som har spilleautomater.

**§ 3.** Serverings- og skjenkesteder kan alle dager ha åpnings- og skjenketid for alkoholholdig drikk med 22 volumprosent eller mer mellom kl. 13.00 og kl. 02.00. Skjenketid for alkoholholdig drikk som inneholder over 4,7 og mindre enn 22 volumprosent mellom kl. 08.00 og kl. 02.00. Lukningstid er kl. 02.30.

**§ 4.** Serveringssteder med serveringsbevilling uten skjenkebevilling kan alle dager ha åpningstid mellom kl. 06.00–02.00. Det kan gjøres unntak for bensinstasjoner.

Serveringssteder med serveringsbevilling uten skjenkebevilling har for sluttete selskaper ingen fast lukningstid.

**§ 5.** Serverings- og skjenkesteder kan i sluttete selskaper ha åpnings- og skjenketid for alkoholholdig drikk med 22 volumprosent eller mer mellom kl. 13.00 og kl. 02.00. Skjenketid for alkoholholdig drikk som inneholder over 4,7 og mindre enn 22 volumprosent mellom kl. 08.00 og kl. 02.00. Lukningstid har ingen fastsettelse.

§ 6. Serverings- og skjenkesteder kan nyttårsaftnen ha åpnings- og skjenketid for alkoholholdig drikk med 22 volumprosent eller mer mellom kl. 13.00 og kl. 02.00. Skjenketid for alkoholholdig drikk som inneholder over 4,7 og mindre enn 22 volumprosent mellom kl. 08.00 og kl. 02.30. Lukningstid er kl. 03.00.

§ 7. Administrasjonen kan i enkelttilfeller, ved spesielle arrangementer, gi dispensasjon for åpnings- og skjenketid til kl. 03.00 med lukningstid kl. 03.30.

§ 8. Denne forskrift trer i kraft fra 8. oktober 2008. Gjeldende forskrift 28. september 2004 nr. 1309 om åpnings-, luknings- og skjenketider for serverings- og skjenkesteder, Spydeberg kommune, Østfold oppheves.

#### 7. okt. Nr. 1648 2008

##### **Forskrift for åpnings-, luknings- og salgstider for salgssteder med salgsbevilling, Spydeberg kommune, Østfold**

**Hjemmel:** Fastsatt av Spydeberg kommunestyre 7. oktober 2008 med hjemmel i lov 2. juni 1989 nr. 27 om omsetning av alkoholholdig drikk m.v. (alkoholloven) § 3–7 og § 4–4. Kunngjort 26. februar 2009 kl. 15.00.

§ 1. Forskrift for åpnings-, luknings- og salgstider for salgssteder med salgsbevilling fastsettes med hjemmel i alkoholloven av 2. juni 1989 nr. 27 og rundskriv IS-5/2008.

§ 2. Salgssteder med salgsbevilling kan på hverdager mandag–fredag mellom kl. 08.00–20.00 selge alkoholholdig drikk med høyst 4,7 volumprosent alkohol – gruppe 1.

§ 3. Salgssteder med salgsbevilling kan på dager før søn- og helligdager mellom kl. 08.00–18.00 selge alkoholholdig drikk med høyst 4,7 volumprosent alkohol – gruppe 1.

Dag før Kristi Himmelfartsdag er definert som hverdag.

Dag før skjærtorsdag er definert som dag før søn- og helligdag.

§ 4. Salgssteder med salgsbevilling kan på jul-, nyttårsaftnen-, påske- og pinseften mellom kl. 08.00–15.00 selge alkoholholdig drikk med høyst 4,7 volumprosent alkohol – gruppe 1.

§ 5. Salg av alkoholholdig drikk med høyst 4,7 volumprosent alkohol er ikke tillatt på søn- og helligdager, 1. og 17. mai og på stemmedagen for stortingsvalg, fylkestingsvalg, kommunevalg og folkeavstemning vedtatt ved lov.

§ 6. Denne forskrift trer i kraft fra 8. oktober 2008.

#### 8. des. Nr. 1649 2008

##### **Forskrift om endring i forskrift om innkreving av gebyr for tilsyn med besitter av næringsavfall, Meløy kommune, Nordland**

**Hjemmel:** Fastsatt av Meløy kommunestyre 8. desember 2008 med hjemmel i lov 13. mars 1981 nr. 6 om vern mot forurensninger og om avfall (Forurensningsloven) § 52a, jf. delegeringsvedtak 5. desember 2003 nr. 1909. Kunngjort 26. februar 2009 kl. 15.00.

#### I

I forskrift 16. september 2004 nr. 1921 om innkreving av gebyr for tilsyn med besitter av næringsavfall, Meløy kommune, Nordland gjøres følgende endring:

§ 3 første ledd første punktum skal lyde:

For hvert tilsyn utført av kommunen skal det betales et gebyr på kr 1 000,– dersom det ikke konstateres avvik og kr 2 000,– dersom det konstateres avvik.

#### II

Endringen trer i kraft ved kunngjøring i Norsk Lovtidend.

#### 26. mars Nr. 1650 2008

##### **Forskrift om hundehald, Stranda kommune, Møre og Romsdal**

**Heimel:** Fastsatt av Stranda kommunestyre 26. mars 2008 med heimel i lov 4. juli 2003 nr. 74 om hundehold (hundeloven) § 6, § 9 og § 11. Kunngjort 5. mars 2009 kl. 14.15.

§ 1. *Verkeområde og definisjon*

Denne forskrifta omfattar hundehald i Stranda kommune. Forskrifta supplerer regelverket gitt i lov 4. juli 2003 nr. 74 om hundehald, og må sjåast i samanheng med denne.

Med *bandtvang* meiner ein i denne forskrifta at hundehaldar skal halde hunden i fysisk band eller forsvarleg inngjerda eller avstengt.

**§ 2. Utvida bandtvang av omsyn til husdyr på beite**

I Stranda kommune er det, i tillegg til ordinær bandtvang f.o.m. 1. april t.o.m. 20. august, utvida bandtvang av omsyn til beitende husdyr i tida f.o.m. 21. august t.o.m. 31. oktober.

**§ 3. Bandtvang i område av omsyn til menneske**

Det er bandtvang i alle dobbeltspora maskinpreparerte skiløyper og i alpinløyper f.o.m. 24. desember t.o.m. 1. januar, f.o.m. 20. februar t.o.m. 5. mars, og f.o.m. laurdag før palmesundag t.o.m. 2. påskedag. Dersom hund vert teken med i desse periodane skal den ikkje vere til hinder for andre brukarar. Det er bandtvang heile året i tettstader, bustadområde, område regulert til offentleg føremål, på kyrkjegardar og i tilrettelagde friluftsområde.

**§ 4. Regelverk om ro og hygiene**

I tettbygd strøk skal hund passast utandørs, slik at den ikkje forstyrrar nabolaget med vedvarande støy. Hundehaldar pliktår å fjerne avføring som hunden legg att i tettbygd strøk, langs offentleg veg, idrettsanlegg, skiløype og tilrettelagt friluftsområde, eller i andre område som er tilgjengeleg for allmenta i tettbygde strøk.

**§ 5. Område der hundar ikkje har eller har avgrensa tilgang**

Hundar har ikkje tilgang til barnehagar og skuleområde utan avtale mellom hundeførar og den ansvarlege for barnehage/skule. Regelverket gjeld ikkje førarhund for blinde eller svaksynte.

**§ 6. Dispensasjon**

Kommunen kan etter søknad, dispensere frå regelverket om bandtvang gitt i hundelova eller denne forskrifta.

**§ 7. Straff**

Brot på regelverket i denne forskrifta er straffbart og kan straffast etter hundelova § 28.

**§ 8. Iverksetjing**

Denne forskrifta vert sett i kraft frå 26. mars 2008.

**10. sept. Nr. 1651 2008****Forskrift om frist for spreieing av gjødselvarer av organisk opphav på eng, Stranda kommune, Møre og Romsdal**

**Heimel:** Fastsatt av Stranda kommunestyre 10. september 2008 med heimel i forskrift 4. juli 2003 nr. 951 om gjødselvarer mv. av organisk opphav § 23 og lov 10. februar 1967 om behandlingssmåten i forvaltningssaker (forvaltningsloven) kapittel VII. Kunngjort 5. mars 2009 kl. 14.15.

**§ 1. Føremål**

Føremålet med denne forskrifta er å fastsette ein eigen frist for spreieing tilpassa dei lokale tilhøva i kommunen innafor vilkåra av forskrift 4. juli 2003 nr. 951 om gjødselvarer mv. av organisk opphav § 23.

**§ 2. Verkeområde**

Forskrifta gjeld heile kommunen.

**§ 3. Spreietidspunkt**

Spreieing av blaut gjødsel utan nedmolding/nedfelling på eng og annan grøde skal gjerast seinast innan 15. september. Kommunen kan på dei vilkår som er nemnt i forskrift 4. juli 2003 nr. 951 om gjødselvarer mv. av organisk opphav § 23 gi løyve til seinare spreieing, men ikkje seinare enn 1. oktober.

Spreieing av fast småfegjødsel utan nedmolding skal gjerast innan 1. oktober.

**§ 4. Klage**

Vedtak gjort av kommunen etter forskrift om gjødselvarer mv. av organisk opphav kan klagast til fylkesmannen.

**§ 5. Ikraftsetting**

Forskrifta trer i kraft frå 1. september 2008.

**10. des. Nr. 1652 2008****Forskrift om endring i forskrift om vann- og avløpsgebyrer, Askøy kommune, Hordaland**

**Hjemmel:** Fastsatt av Askøy kommunestyre 10. desember 2008 med hjemmel i lov 31. mai 1974 nr. 17 om kommunale vass- og kloakkavgifter § 3 og forskrift 1. juni 2004 nr. 931 om begrensning av forurensning (forurensningsforskriften) § 11-1. Kunngjort 5. mars 2009 kl. 14.15.

**I**

I forskrift 27. januar 2005 nr. 253 om vann- og avløpsgebyrer, Askøy kommune, Hordaland gjøres følgende endringer:

**§ 2 bokstav a skal lyde:****a) abonnet:**

- eier eller fester av fast eiendom som er tinglyst med eget gårds- og bruksnummer eller eget festenummer

- fester av fast eiendom der festeavtalen ikke er tinglyst, men der festeren eier de bygningene som er plassert på tomten og bruker festerett slik det fremgår av tomtefesteloven
  - eier av seksjon med eget seksjonsnummer
  - andelseier i borettslag
  - aksjeeier i boligselskap
- som er tilknyttet kommunal vann- og/eller avløpsledning direkte eller gjennom felles stikkledning.
- Eier eller fester av fast eiendom, som kommunen i medhold av plan- og bygningsloven § 65, § 66 eller § 92 har krevd tilknyttet kommunal vann- og/eller avløpsledning.
- *Eier*: som eier av fast eiendom/seksjon/andel regnes den som har tinglyst hjemmel. I boligselskap regnes den som aksjeeier som har registrert hjemmel hos forretningsfører.

§ 10 skal lyde:

Abonnten er ansvarlig for betaling av gebyr. Faktura for tilknytningsgebyr sendes ut samtidig med godkjenning av byggemelding, ev. samtidig med godkjenning av tilknytning til kommunalt ledningsnett. Engangsgebyret for tilknytning skal være innbetalt før tilknytning skjer.

Årsgebyr innkreves sammen med andre kommunale gebyrer, og fordeles over 4 terminer pr. år. Ved bruk av vannmåler innbetales forbruksgebyret a konto, basert på forbruket året før. Måleravlesning skjer 1 gang pr. år, og avregning finner sted i 1. termin året etter.

Tilleggsgebyr og gebyr for midlertidig tilknytning faktureres spesielt, jf. § 7 og § 9.

Dersom vannforbruket til abonnenten har endret seg vesentlig fra siste måleravlesning, kan kommunen forandre akontobeløpet. Abonnenten skal få beskjed før slik forandring finner sted.

## II

Endringene trer i kraft straks.

### 3. jan. Nr. 8 2009

#### **Forskrift om kontrollområde for å forebygge, bekjempe og begrense sykdommen infeksjøs lakseanemi (ILA) hos akvakulturdyr, Roan og Osen kommuner, Sør-Trøndelag**

**Hjemmel:** Fastsatt av Mattilsynet 3. januar 2009 med hjemmel i lov 19. desember 2003 nr. 124 om matproduksjon og mattrygghet mv. (matloven) § 19, jf. delegeringsvedtak 19. desember 2003 nr. 1790, jf. forskrift 17. juni 2008 nr. 819 om omsetning av akvakulturdyr og produkter av akvakulturdyr, forebygging og bekjempelse av smittsomme sykdommer hos akvatiske dyr § 35. Kunngjort 15. januar 2009 kl. 16.05.

#### *Kapittel I. Formål, virkeområde og definisjoner*

##### **§ 1. Formål**

Formålet med denne forskrift er å forebygge, bekjempe og begrense sykdommen infeksjøs lakseanemi (ILA) hos akvakulturdyr innenfor forskriftens virkeområde.

##### **§ 2. Virkeområde**

Forskriften gjelder kontrollområde bestående av bekjempelsesområde og overvåkningsområde i Roan og Osen kommuner i Sør-Trøndelag fylke.

Bekjempelsesområdet avgrenses:

- i øst av en rett linje fra Blakkaneset i nordøst og Mostra i sørvest,
- i nord av en rett linje mellom Blakkaneset i øst og Ytre Skjervøy i vest,
- mot nordvest av en rett linje fra Ytre Skjervøy til Fuggeltangskjæra vest for Flatøya,
- i vest av en rett linje mellom Fuggeltangskjæra i nord og Svartskjæret i sør,
- i sørvest av en rett linje mellom Svartskjæret i nord og Ronaset i sør,
- i sør av en rett linje mellom Ronaset i vest og Spælodden i øst og
- i sørøst av en rett linje over Brandsfjorden fra Spælodden i sørvest og mot Bessakerskardet i nordøst.

Overvåkningsområdet går i en sirkel med radius 10 km rundt lokaliteten 12598 Bessakerholmen (Kartblad 1623 IV 32W NS 638262).

I vedlagte kart er bekjempelsesområdet merket med rødt, mens overvåkningsområdet er merket med gult. Kartreferanser refererer til datum WGS84.

Forskriften omfatter også slakterier som slakter fisk, notvaskerier som rengjør nøter og tilvirkningsanlegg som tilvirker fisk fra bekjempelsesområdet.

##### **§ 3. Definisjoner**

I forskriften menes med:

**Akvakulturdyr:** Levende akvatiske dyr som stammer fra eller skal til et akvakulturanlegg.

**Fisk:** Enhver laksefisk og marin fisk uansett utviklingsstadium.

*ILA (infeksiøs lakseanemi)*: Virussykdom forårsaket av et RNA-virus som er nært beslektet med familien *Orthomyxoviridae*. ILA gir alvorlig sykdom og dødelighet hos atlantisk laks.

*Laksefisk*: Fisk tilhørende slektene *Salmo*, *Salvelinus* og *Oncorhynchus* i familien *Salmonidae*.

*Kontrollområde*: Et avgrenset geografisk område bestående av bekjempelsesområde og overvåkningsområde opprettet som ledd i forebygging, bekjempelse og begrensning av ILA, hvor det gjelder særskilte tiltak, forbud eller påbud.

## *Kapittel II. Tiltak i bekjempelsesområdet*

### **§ 4. Overføring av akvakulturdyr inn i og ut av bekjempelsesområdet**

Det er forbudt å sette ut akvakulturdyr i bekjempelsesområdet.

Det er forbudt å føre akvakulturdyr fra anlegg i bekjempelsesområdet ut av området uten tillatelse fra Mattilsynet. Forbudet gjelder også føring av akvakulturdyr til slakteri eller tilvirkingsanlegg.

### **§ 5. Tiltak overfor matfiskanlegg for laksefisk i bekjempelsesområdet**

Matfiskanlegg for laksefisk i bekjempelsesområdet skal oversende ukentlige lister som viser den daglige dødeligheten av fisk på merdnivå til Mattilsynet.

Matfiskanlegg for laksefisk med påvist smitte i bekjempelsesområdet skal slaktes eller destrueres innen en fastsatt frist i henhold til en individuell plan godkjent av Mattilsynet.

Anlegget skal, etter at det er tømt for fisk, rengjøres og desinfiseres. Mattilsynet skal attestere og godkjenne utført vask og desinfeksjon. Anlegget skal deretter brakklegges i minimum tre måneder.

Matfiskanlegg i bekjempelsesområdet der ILA ikke er påvist skal, etter at det er tømt for fisk, rengjøres og desinfiseres. Mattilsynet skal godkjenne og attestere utført vask og desinfeksjon. Anlegget skal deretter brakklegges i minimum to måneder.

Akvakulturanlegg innenfor bekjempelsesområdet skal daglig føre skriftlige registreringer om gjennomførte tiltak fastsatt i denne forskrift. Registreringene skal være lett tilgjengelige slik at de kan forevises Mattilsynet ved inspeksjon.

### **§ 6. Rengjøring av nøter fra anlegg i bekjempelsesområdet**

Oppdrettsnøter fra anlegg innenfor bekjempelsesområdet skal leveres til notvaskeri som har mulighet til å behandle avløpsvannet og til å holde nøter fra bekjempelsesområdet atskilt fra nøter fra andre anlegg.

Transport av nøter til notvaskeri fra anlegg i bekjempelsesområdet skal foregå i en lukket transport og langs en transportrute som på forhånd er godkjent av Mattilsynet.

Nøter må være merket med navn på opprinnelseslokalitet og lokalitetsnummer.

Ved rengjøring og desinfeksjon av nøter fra anlegg innenfor bekjempelsesområdet, skal alt avløpsvann samles opp og filteres og desinfiseres før utslipp.

Benyttes notvaskeri som ligger utenfor bekjempelsesområdet skal det meldes fra til Mattilsynet syv dager før nøter transporteres ut av bekjempelsesområdet.

Oppdrettsbåter, fôrflåter, flyteringer og annet utstyr fra anlegg innenfor bekjempelsesområdet skal rengjøres og desinfiseres slik Mattilsynet bestemmer før utstyret tas i bruk ved samme eller annen lokalitet.

### **§ 7. Tiltak overfor slakteri som skal slakte fisk fra bekjempelsesområdet**

Slakteri som skal slakte fisk fra bekjempelsesområdet skal ha godkjent avløpsbehandling, partikkelfelle og tilfredsstillende hygieniske rutiner samt føre daglige skriftlige registreringer av gjennomførte tiltak fastsatt i denne forskrift. Registreringene skal være lett tilgjengelige slik at de kan forevises Mattilsynet ved inspeksjon.

Fisk fra lokalitet innenfor bekjempelsesområdet tillates ikke plassert i slaktermerd ved mottak på slakteriet. Slakteri som slakter fisk fra lokalitet med påvist eller mistanke om forekomst av ILA tillates ikke å oppbevare fisk fra andre lokaliteter i slaktermerd eller slakte fisk fra andre lokaliteter samtidig. Samme forbud gjelder dersom det er et opphold i slaktingen av fisk fra lokaliteter med påvist eller mistanke om forekomst av ILA.

Etter at det er slaktet fisk fra akvakulturanlegg med påvist eller mistanke om forekomst av ILA, skal slakteriet rengjøres og desinfiseres før det igjen kan slaktes annen fisk ved slakteriet. Mattilsynet der slakteriet ligger skal godkjenne og attestere utført vask og desinfeksjon.

Ferdig slaktet fisk fra anlegg med påvist eller mistanke om forekomst av ILA tillates ikke ført ut av slakteriet uten at det er meldt fra til Mattilsynet om hvilket tilvirkingsanlegg som er aktuelt for mottak. Fisk fra lokalitet med påvist eller mistanke om forekomst av ILA tillates kun overført til tilvirkingsanlegg med godkjent avløps- og avfallshåndtering. Tilvirkingsanlegget og Mattilsynet i mottakerdistriktet, skal ha mottatt melding om fiskens opphav før den ferdige slaktede fisken tillates tatt ut og overført til tilvirkingsanlegget.

### **§ 8. Tiltak ved transport i bekjempelsesområdet**

All smolttransport og transport av slaktefisk som ikke skal til bestemmelsessted i bekjempelsesområdet skal så vidt mulig gå utenom bekjempelsesområdet.

All trafikk av levende fisk i eller gjennom bekjempelsesområdet skal godkjennes av Mattilsynet.

Mattilsynet kan pålegge tiltak overfor transportør som transporterer akvakulturdyr til eller fra anlegg i bekjempelsesområdet slik som krav om godkjent transportrute, lukket brønn, behandling av transportvann, avfallsbehandling, vask og desinfeksjon.

Ved smolttransport og transport av slaktefisk gjennom bekjempelsesområdet skal Mattilsynet varsles på forhånd med opplysninger om navn på båt, passeringstidspunkt og leveringssted. Mattilsynet kan i perioder med særlig smittefarlig aktivitet i bekjempelsessonen eller dersom sykdomssituasjonen endrer seg, stenge for transport gjennom bekjempelsesområdet.

Transportør som transporterer akvakulturdyr i bekjempelsesområdet må daglig føre skriftlige registreringer over gjennomførte tiltak fastsatt i denne forskrift. Registreringene må være lett tilgjengelige slik at de kan forevises Mattilsynet ved inspeksjon.

Mattilsynets kan treffe tiltak overfor annen transport i bekjempelsesområdet som kan innebære fare for smitteoverføring.

#### **§ 9. Tiltak overfor annen akvakulturrelatert virksomhet i bekjempelsesområdet**

Mattilsynet kan treffe tiltak overfor annen akvakulturrelatert virksomhet innenfor bekjempelsesområdet som kan innebære fare for smitteoverføring.

### *Kapittel III. Tiltak i overvåkningsområdet*

#### **§ 10. Tiltak overfor anlegg med laksefisk i overvåkningsområdet**

Matfiskanlegg for laksefisk i overvåkningsområdet skal hver 14. dag oversende lister til Mattilsynet som viser den daglige dødeligheten av fisk på merdnivå.

#### **§ 11. Tiltak ved transport i overvåkningsområdet**

Mattilsynet kan pålegge ytterligere tiltak overfor transportør som transporterer akvakulturdyr til eller fra anlegg i overvåkningsområdet slik som krav om godkjent transportrute, lukket brønn, behandling av transportvann, avfallsbehandling, vask og desinfeksjon.

Transportør som transporterer akvakulturdyr gjennom overvåkningsområdet må daglig føre skriftlige registreringer over gjennomførte tiltak fastsatt i denne forskrift. Registreringene må være lett tilgjengelige slik at de kan forevises Mattilsynet ved inspeksjon.

Mattilsynet kan treffe tiltak overfor annen transport i overvåkningsområdet som kan innebære fare for smitteoverføring.

#### **§ 12. Tiltak overfor annen akvakulturrelatert virksomhet i overvåkningsområdet**

Mattilsynet kan treffe tiltak overfor annen akvakulturrelatert virksomhet innenfor overvåkningsområdet som kan innebære fare for smitteoverføring.

### *Kapittel IV. Kontrollområdets varighet*

#### **§ 13. Opphevelse av bekjempelsesområdet**

Etter at all laksefisk fra matfiskanleggene i bekjempelsesområdet er slaktet ut, anlegg og utstyr forskriftsmessig rengjort og desinfisert, lokalitetene har gjennomført en samordnet brakklegging av bekjempelsesområdet i minimum to måneder og anlegg der det er påvist ILA er brakklagt i minimum tre måneder, kan Mattilsynet vedta at bekjempelsesområdet skal oppheves. Mattilsynet kan som et unntak fra brakkleggingskravene oppheve bekjempelsesområdet med bakgrunn i utvidet helsekontroll og laboratorieundersøkelser. Fra samme dato som bekjempelsesområdet oppheves, innlemmes det i overvåkningsområdet.

#### **§ 14. Opphevelse av overvåkningsområdet**

Overvåkningsområdet oppheves når det er gått to år siden bekjempelsesområdet i kontrollområdet ble opphevet.

### *Kapittel V. Andre bestemmelser*

#### **§ 15. Tilsyn og vedtak**

Når ikke annet er bestemt, fører Mattilsynet, Distriktskontoret for Fosen tilsyn med og fatter de nødvendige enkeltvedtak for å gjennomføre bestemmelsene gitt i og i medhold av denne forskriften i samsvar med matlovens § 23 om tilsyn og vedtak, og kan herunder treffe vedtak etter § 24 om særskilt smittesanerering, § 25 om stenging og virksomhetskarantene og § 26 om tvangsmulkt.

#### **§ 16. Dispensasjon**

Mattilsynet kan i særlige tilfeller dispensere fra bestemmelsene i denne forskrift, forutsatt at det ikke vil stride mot Norges internasjonale forpliktelser, herunder EØS-avtalen.

#### **§ 17. Straffebestemmelser**

Forsettlig eller uaktsom overtredelse av denne forskriften eller bestemmelser og vedtak gitt i medhold av den, er straffbar i henhold til matloven § 28.

#### **§ 18. Ikrafttredelse og varighet**

Denne forskrift trer i kraft straks.

Forskriften oppheves automatisk to år etter fastsettelse av endringsforskrift som opphever bekjempelsesområdet i samsvar med forskriftens § 13.

*Vedlegg. ILA-kontrollområde – Roan og Osen kommuner, Sør-Trøndelag*

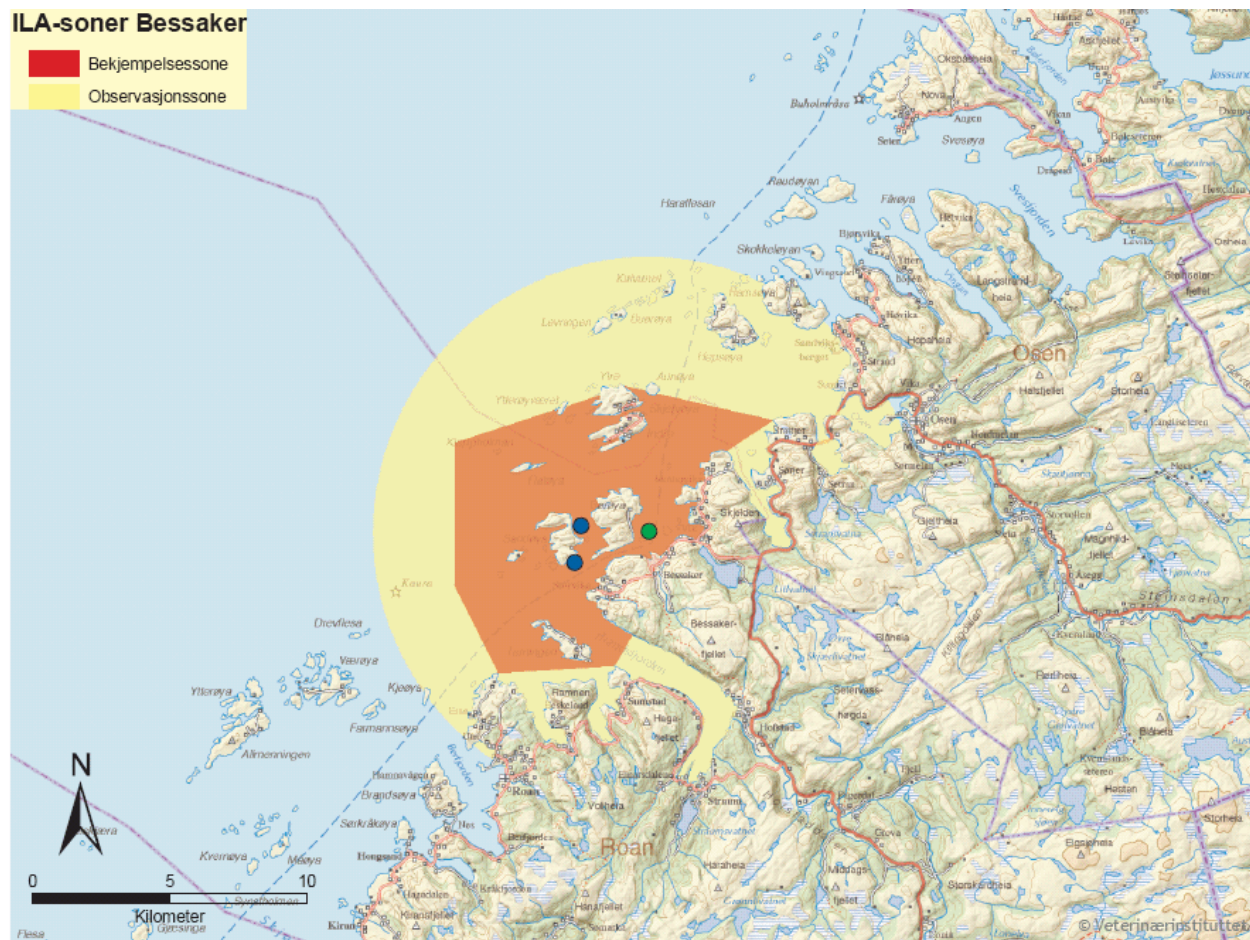

**9. jan. Nr. 9 2009**

**Forskrift om vern av Ålfotbreen landskapsvernområde, Bremanger, Flora og Gloppen kommunar, Sogn og Fjordane**

**Heimel:** Fastsett ved kgl.res. 9. januar 2009 med heimel i lov 19. juni 1970 nr. 63 om naturvern § 5 og § 6, jf. § 21, § 22 og § 23. Fremma av Miljøverndepartementet. Kunngjort 15. januar 2009 kl. 16.05.

**§ 1. Avgrensing**

Landskapsvernområdet gjeld følgjande gnr./bnr.:

*Bremanger kommune:* 38/1, 38/3, 38/4, 38/5, 114/1, 114/2, 114/3, 114/4.

*Flora kommune:* 75/1, 75/2, 75/3, 75/4, 75/5, 75/6, 75/7, 75/8, 75/9, 75/10, 75/11, 75/12, 75/13, 75/14, 75/19, 75/21, 76/1, 76/2, 76/3, 76/4, 76/5, 76/6, 76/7, 76/8, 76/10, 76/18, 76/30, 76/32, 76/44, 77/1, 77/2, 77/3, 77/4, 77/5, 77/6, 77/7, 77/8, 77/9, 77/10, 77/11, 78/1, 78/2, 78/3, 78/4, 78/5, 78/8.

*Gloppen kommune:* 16/1, 16/3, 16/4, 16/6, 16/7, 16/10, 16/12, 16/13, 16/14, 27/1, 27/2, 27/3, 27/4, 27/5, 27/6, 27/7, 27/8, 28/1, 28/4, 33/1, 34/1, 34/2, 34/3, 35/1, 35/2, 35/3, 36/1, 36/2, 37/1, 37/2, 38/1, 38/2, 38/3, 38/4, 38/5, 38/8, 38/9.

Det samla arealet er på om lag 226 km<sup>2</sup>.

Grensene for landskapsvernområdet går fram av kart i målestokk 1:50.000, datert Miljøverndepartementet desember 2008.

Dei nøyaktige grensene for landskapsvernområdet skal avmerkast i marka. Knekkpunkta skal koordinatfestas.

Verneforskrifta med kart blir oppbevart i Bremanger, Flora og Gloppen kommunar, hos Fylkesmannen i Sogn og Fjordane, i Direktoratet for naturforvaltning, og i Miljøverndepartementet.

## § 2. Føremål

Føremålet med vernet er å:

- Ta vare på eit eigenarta, vakkert og kontrastrikt naturlandskap med dei vestlegaste og mest oseanisk påverka isbreane i Noreg.
- Bevare utan større tekniske inngrep dei storslåtte og særprega devonske landskapsformene, og heile breidda av naturtypar i overgangen frå høgfjell og bre til elver og vatn, skogkledde dalar og fjordlier med varmekjær lauvskog.
- Ta vare på det biologiske mangfaldet og kulturlandskap som finst i området.

Allmenta skal ha høve til naturoppleving gjennom utøving av tradisjonelt og enkelt friluftsliv med liten grad av teknisk tilrettelegging.

## § 3. Vernereglar

### 1. Inngrep i landskapet

- 1.1 Området er verna mot alle inngrep og tiltak som vesentleg kan endre eller påverke landskapet sin art eller karakter. Med dei unntaka som følgjer av forskrifta sine punkt 1.2 og 1.3, er det forbod mot inngrep som vegbygging, oppføring og ombygging av bygningar, anlegg og varige eller midlertidige innretningar, bergverksdrift, vassdragsregulering, graving og påfylling av masse, sprenging og boring, bryting av stein, mineralar og fossil, og fjerning av større stein og blokker, drenering og anna form for tørrlegging, nydyrking, rydding av ny beitemark, bakkeplanering, bruk av kunstgjødsel og kjemiske sprøytemiddel i utmark, flatehogst, planting av andre treslag enn dei som naturleg veks i området, felling av særmerkte og dekorative tre og daude tre som er med på å prege landskapet, framføring av luft- og jordleidningar, bygging av bruer og klopper, oppsetting av skilt, merking av stiar, løyper o.l. Opplistinga er ikkje uttømmende.

Fylkesmannen avgjer i tvilstilfelle om eit tiltak kan endre landskapet sin art eller karakter vesentleg.

- 1.2 Reglane i punkt. 1.1 er ikkje til hinder for:

- a) vedlikehald av eksisterande bygningar, innretningar og anlegg. Vedlikehald omfattar ikkje ombygging og utbygging. Vedlikehald skal skje i samsvar med tradisjonell byggeskikk og vere tilpassa landskapet
- b) vedlikehald av eksisterande skilt, bruer, gjerde og stiar
- c) vedlikehald av eksisterande stigar, boltar, kjettingar, tau og wire som er sett opp for å gjere område framkomeleg i samband med jakt og anna ferdsel
- d) rydding av beitemark som har grodd til, beiting, lauving og slått
- e) anlegg av førebelse sanketrøer og nødvendig gjerding i samband med desse
- f) plukkhogst av ved til eigen bruk.

- 1.3 Forvaltningsstyresmakta kan gi løyve til:

- a) ombygging og utviding av eksisterande bygningar
- b) gjenoppføring av bygningar, anlegg og innretningar som har gått tapt ved brann eller naturskade
- c) oppføring av naudsynte nybygg og anlegg i samband med landbruk, turlagsverksemd og oppsyn som ikkje er i strid med verneformålet. Nybygg skal vere tilpassa landskap og tradisjonell byggeskikk, og det er eit vilkår at det ikkje er andre bygningar i området som kan oppgraderast og nyttast til same føremål
- d) oppføring av nybygg til erstatning for nedfalne bygningar ved Skjerdalsvatnet på annan stad enn den opphavlege. Nybygg skal vere tilpassa landskap og tradisjonell byggeskikk
- e) bygging av bruer og klopper
- f) ny merking og sikring av stiar
- g) riving av bygningar
- h) bruk av feltslakteri i samband med hjortejakt
- i) oppgradering av stien mellom Skjerdalsvatnet (Vasstøylen) og Skjerdalsstøylen på ein slik måte at det er mogleg å bruke lett hjulgående transportmiddel. Stien skal ikkje oppgraderast til veg
- j) etablering av minikraftverk i Kvanngroelva (Grøndalen) i tråd med dei planane som er presenterte i forprosjektet og i NVE si vurdering av konsesjonsplikt (datert 21. februar 2001), dvs. utan magasin, utan synleg inntak i Støylsvatnet, utan at vassnivået i Støylsvatnet blir påverka, og slik at redusert vassføring berre skal skje vinterstid
- k) oppsetting av boltar og liknande for forankring av flytande akvakulturanlegg
- l) etablering av nye fyrlykter og andre merke og stakar i Hyefjorden i regi av Kystverket
- m) uttak av sand til eigen bruk
- n) næringsutvikling som ikkje er i strid med verneføremålet.

### 2. Plantelivet

- 2.1 Plantelivet er verna mot skade og øydelegging. Innføring av nye planteartar er forbode.
- 2.2 Beiting, lauving, slått og rydding av beitemark som har grodd til, er tillate. Rydding av skytefelt i samband med postering under hjortejakt er også tillate, så lenge ein ikkje fjernar større tre.
- 2.3 Hogst av ved i form av plukkhogst til eigen bruk er tillate.
- 2.4 Hogst av ved for sal og uttak av anna virke kan skje i medhald av plan som er godkjent av forvaltningsstyresmakta etter § 6. Ei plan skal normalt byggje på følgjande retningslinjer:

- a) plukkhogst bør nyttast. Ved lukka hogstformer kan ein nytte hogstflate opp til 5 dekar dersom det blir sett igjen jamt spreidde tre på flata
- b) særmerkte tre og område som vesentleg pregar skogsbiletet skal ikkje hoggast
- c) bekkedalar, område med urskogspreg, koller og tiurleikar skal ikkje hoggast
- d) samanhengande parti med edellauvskog og areal med fuktskog skal ikkje hoggast
- e) etablering av ny skog skal skje ved naturleg forynging.

### 3. *Dyrelivet*

- 3.1 Jakt er tillate etter viltlova.
- 3.2 Fiske er tillate etter lakse- og innlandsfisklova.

### 4. *Ferdsel*

- 4.1 All ferdsel skal skje varsamt og ta omsyn til vegetasjon, dyreliv og kulturminne.
- 4.2 Reglane i denne forskrifta er ikkje til hinder for organisert turverksemd til fots så lenge naturmiljøet ikkje blir skadelidande.

Annan organisert ferdsel må ha særskilt løyve av forvaltningsstyresmakta der dette går fram av forvaltningsplanen. Ferdsel som kan skade naturmiljøet må ha særskilt løyve av forvaltningsstyresmakta. Utover dette vises det til forvaltningsplanen i § 5.

- 4.3 Føresegnene i punkt 4 gjeld ikkje naudsynt ferdsel i samband med militær operativ verksemd, og tiltak i samband med ambulanse-, politi-, brannvern-, rednings- og oppsynsverksemd, samt gjennomføring av skjøtsels- og forvaltningsoppgåver bestemt av forvaltningsstyresmakta.

### 5. *Motorferdsel*

- 5.1 Motorferdsel er forbode på land og i vatn.

- 5.2 Forbode i punkt 5.1 gjeld ikkje:

- a) motorferdsel ved militær operativ verksemd og tiltak i samband med ambulanse-, politi-, brannvern-, rednings- og oppsynsverksemd, samt gjennomføring av skjøtsels- og forvaltningsoppgåver bestemt av forvaltningsstyresmakta. Unntaket gjeld ikkje øvingskjøring.
- b) motorferdsel i samband med skogsdrift som er godkjent etter punkt 2.4.

- 5.3 Forvaltningsstyresmakta kan gi løyve til naudsynt bruk av båt med motor, lett motorkjøretøy eller luftfartøy i samband med:

- a) husdyrhald
- b) storviltjakt
- c) fiske
- d) transport av varer til hytter og stølar
- e) transport av material til vedlikehald og byggearbeid på hytter, bruer, klopper o.l.
- f) transport av material og personell i samband med vedlikehald av eit bekkeinntak og ein forseinkingsdam i verneområdet.

### 6. *Ureining*

- 6.1 Ureining og forsøpling er forbode. All bruk av kjemiske middel som kan påverke naturmiljøet er forbode.
- 6.2 Unødvendig støy skal unngås. Det er ikkje tillate å bruke motor på modellfly, modellbåt o.l.

### § 4. *Unntak i særskilte høve*

Forvaltningsstyresmaktene kan gjere unntak frå verneforskrifta når føremålet med vernet krev det, for vitskaplege undersøkingar og arbeid av vesentleg verdi for samfunnet, eller i andre særlege tilfelle når dette ikkje strir mot føremålet med vernet.

### § 5. *Forvaltningsplan*

Det skal utarbeidast ein forvaltningsplan med nærare retningslinjer for forvaltning, skjøtsel, tilrettelegging, informasjon mv. Forvaltningsplanen skal godkjennast av Direktoratet for naturforvaltning.

### § 6. *Skjøtsel*

Forvaltningsstyresmakta eller den forvaltningsstyresmakta bestemmer kan setje i verk skjøtselstiltak for å fremje føremålet med vernet.

### § 7. *Forvaltningsstyresmakt*

Direktoratet for naturforvaltning avgjer kven som skal ha forvaltningsmynde for landskapsvernområdet.

### § 8. *Rådgevande utval*

Det kan opprettast eit rådgevande utval for forvaltninga av landskapsvernområdet.

### § 9. *Iverksetting*

Denne forskrifta trer i kraft straks.

**9. jan. Nr. 10 2009****Forskrift om verneplan for Smøla. Vedlegg 1. Freding av Remman naturreservat, Smøla kommune, Møre og Romsdal**

**Heimel:** Fastsett ved kgl.res. 9. januar 2009 med heimel i lov 19. juni 1970 nr. 63 om naturvern § 8, jf. § 10 og § 21, § 22 og § 23. Fremja av Miljøverndepartementet. Kunngjort 15. januar 2009 kl. 16.05.

**§ 1. Avgrensing**

Naturreservatet er umatrikulert grunn i Smøla kommune.

Naturreservatet dekkjer eit totalareal på ca. 20 340 daa, der ca. 46 daa er landareal, og ca. 20 294 daa er sjøareal.

Grensene for naturreservatet går fram av kart i målestokk 1:20 000 datert Miljøverndepartementet januar 2009. Dei nøyaktige grensene for reservatet skal merkast av i marka. Knekkpunkta skal koordinatfestast.

Verneforskrifta med kart er lagra i Smøla kommune, hos Møre og Romsdal fylke, Direktoratet for naturforvaltning og i Miljøverndepartementet.

**§ 2. Formål**

Formålet med naturreservatet er å ta vare på eit urørt og internasjonalt verdifulle kystområde, med naturlig tilknytt plante- og dyreliv, og økologiske funksjonar. Spesiell verdi er knytt til området som overvintringslokalitet og hekkeområde for fugl, og som leveområde for oter og havørn. Området har og ein spesiell stor og velutvikla tareskog. Området har særskilt tyding som referanseområde.

**§ 3. Vernereglar**

For naturreservatet gjeld følgjande reglar:

1. Vegetasjonen på land og i vatn, medrekna tang, tare og daude planter, er freda mot skade og øydelegging. Det er forbode å fjerne planter eller plantedelar frå reservatet. Nye planteartar må ikkje innførast. Planting og såing er ikkje tillate.
2. Alt dyreliv, inkludert reirplassar og hiområde, er freda mot skade, øydelegging og unødig forstyrning. Utsetjing av dyr er ikkje tillate.
3. Det må ikkje setjast i verk tiltak som kan endre dei naturgitte tilhøva, som t.d. oppføring av bygningar, anlegg, andre varige eller mellombelse innretningar, etablering av oppdrettsanlegg, skjelkulturar som krev anlegg, plassering av campingvogner, brakker og liknande, opplag av båt, framføring av kloakkleidningar, luftleidningar eller jordkablar, bygging av vegar, drenering eller anna form for tørrlegging, uttak, oppfylling, planering, lagring av masse, lagring eller dumping av avfall eller tilføring av kloakk, anna forureinande stoff, kjemiske plantevern- eller skadedyrmiddel, kalk eller gjødsel. Forsøpling er forbode. Opplistinga er ikkje uttømmande.
4.
  - a) Motorisert ferdsel til lands, medrekna start og landing med luftfartøy, er forbode. Lågtflyging under 300 m er forbode. Bruk av vannscooter, vannski, paraglider og liknande er forbode. Forbodet gjeld også bruk av motor på modellbåtar, modellfly og liknande.
  - b) All ferdsel skal skje omsynsfullt og forsiktig i samsvar med fredinga sitt formål, slik at området sine natur- og kulturverdiar vert teke vare på.

**§ 4. Generelle unntak**

Reglane i § 3 er ikkje til hinder for:

1. Gjennomføring av militær, operativ verksemd og tiltak i politi-, brannvern-, ambulanse-, rednings-, oljevern- og oppsynsteneste, og gjennomføring av skjøtsels- og forvaltningsoppgåver som er bestemt av forvaltningsstyresmakta. Unntaket omfattar ikkje øvingskjøring.
2. Drift og vedlikehald av Kystverket sine anlegg.

Reglane i § 3, nr. 1–3, er ikkje til hinder for:

3. Utsetjing og gjenfangst av stadeigne marine artar i samband med havbeitenæring etter akvakulturlova.
4. Fiske og fangst, inkludert seljakt i tida f.o.m. 21. august t.o.m. 14. april og skjelsanking, etter saltvannsfiskeleva og lakse- og innlandsfisklova.
5. Jakt og fangst etter viltlova i tida f.o.m. 21. august t.o.m. 14. april.

**§ 5. Eventuelle unntak etter søknad**

Forvaltningsstyresmakta kan etter søknad gi løyve til:

1. Nødvendig motorferdsel i samband med aktivitetar og tiltak som det gis løyve til med heimel i § 5 nr. 2 og 3.
2. Istandsetting, vedlikehald og skjøtsel av, og forskning på kulturminne.
3. Etablering av nye anlegg, flytting av anlegg, og tilbygg til eksisterande anlegg for Kystverket.
4. Etablering av landfester for fiskereiskap.
5. Øvingskjøring for formål nemnt i § 4 nr. 1.

**§ 6. Regulering av jakt**

Direktoratet for naturforvaltning kan av omsyn til fredingsformålet ved forskrift regulere tidspunktet for jakt og fangst samt forby jakt på enkelte artar ut over reglane i viltlova.

### § 7. *Generelle dispensasjonsreglar*

Forvaltningsstyresmakta kan gjere unntak frå fredingsreglane når formålet med fredinga krev det, samt for vitskapelege undersøkingar, arbeid av vesentleg verdi for samfunnet, og i spesielle tilfelle når dette ikkje strir mot formålet med fredinga.

### § 8. *Skjøtsel*

Forvaltningsstyresmakta, eller den forvaltningsstyresmakta gjev fullmakt, kan gjennomføre skjøtselstiltak for å fremje formålet med fredinga. Det kan utarbeidast forvaltningsplan, som kan innehalde nærare retningslinjer for gjennomføring av skjøtsel.

### § 9. *Forvaltningsmynde*

Direktoratet for naturforvaltning fastsett kven som skal ha forvaltningsmynde etter denne forskrifta.

### § 10. *Iverksetjing*

Denne forskrifta trer i kraft straks.

## 9. jan. Nr. 11 2009

### **Forskrift om verneplan for Smøla. Vedlegg 2. Freding av Aunvågen naturreservat, Smøla kommune, Møre og Romsdal**

**Heimel:** Fastsett ved kgl.res. 9. januar 2009 med heimel i lov 19. juni 1970 nr. 63 om naturvern § 8, jf. § 10 og § 21, § 22 og § 23. Fremja av Miljøverndepartementet. Kunngjort 15. januar 2009 kl. 16.05.

### § 1. *Avgrensing*

Naturreservatet vedkjem følgjande gnr./bnr.: 53/2,3,6, 54/3,4,6,7,10,42 og 55/2,4,5,10,11,12,13,31 i Smøla kommune.

Naturreservatet dekkjer eit totalareal på ca. 4 269 daa, der ca. 2 358 daa er landareal, og ca. 1 911 daa er ferskvatn og sjøareal.

Grensene for naturreservatet går fram av kart i målestokk 1:10 000 datert Miljøverndepartementet januar 2009. Dei nøyaktige grensene for reservatet skal merkast av i marka. Knekkpunktka skal koordinatfestast.

Verneforskrifta med kart er lagra i Smøla kommune, hos Møre og Romsdal fylke, i Direktoratet for naturforvaltning og i Miljøverndepartementet.

### § 2. *Formål*

Formålet med naturreservatet er å ta vare på eit nasjonalt verdifullt kystområde, med naturlig tilknytt plante- og dyreliv og økologiske funksjonar. Zoologisk er det spesielt stor verdi knytt til området som overvintringslokalitet og hekkeområde for bl.a. havørn, og som leveområde for ein svært tett bestand av oter. Området er tilnærma urørt og har pedagogisk interesse.

### § 3. *Vernereglar*

For naturreservatet gjeld følgjande reglar:

1. Vegetasjonen på land og i vatn, medrekna tang, tare og daude planter, er freda mot skade og øydelegging. Det er forbode å fjerne planter eller plantedelar frå reservatet. Nye planteartar må ikkje innførast. Planting og såing er ikkje tillate.
2. Alt dyreliv, inkludert reirplassar og hiområde, er freda mot skade, øydelegging og unødig forstyrning. Utsetjing av dyr er ikkje tillate.
3. Det må ikkje setjast i verk tiltak som kan endre dei naturgitte tilhøva, som t.d. oppføring av bygningar, anlegg, andre varige eller mellombelse innretningar, etablering av oppdrettsanlegg, anlegg for skjelkulturar, plassering av campingvogner, brakker og liknande, opplag av båt, framføring av kloakkleidningar, luftleidningar eller jordkablar, bygging av vegar, drenering eller anna form for tørrelegging, uttak, oppfylling, planering eller lagring av masse, lagring eller dumping av avfall eller tilføring av kloakk, anna forureinande stoff, kjemiske plantevern- eller skadedyrmiddel, kalk eller gjødsel. Forsøpling er forbode. Opplistinga er ikkje uttømmande.
4.
  - a) Motorferdsel til lands, medrekna start og landing med luftfartøy, er forbode. Lågtflyging under 300 m er forbode. Bruk av vannscooter, vannski, paraglider og liknande er forbode. Forbode gjeld også bruk av motor på modellbåtar, modellfly og liknande. Bruk av motorbåt i ferskvatn er forbode.
  - b) All ferdsel skal skje omsynsfullt og forsiktig i samsvar med fredinga sitt formål, slik at området sine natur- og kulturverdiar vert teke vare på.
5. Bruk av reservatet til telteleirar, idrettsarrangement eller andre større arrangement er forbode.
6. Bruk av sykkel og hest utanom eksisterande vegar og stigar er forbode.
- 7.

### § 4. *Generelle unntak*

Reglane i § 3 er ikkje til hinder for:

1. Gjennomføring av militær, operativ verksemd og tiltak i politi-, brannvern-, ambulanse-, rednings-, oljevern-

og oppsynsteneste, og gjennomføring av skjøtsels- og forvaltningsoppgåver som er bestemt av forvaltningsstyresmakta. Unntaket omfattar ikkje øvingskjøring.

2. Drift og vedlikehald av Kystverket sine anlegg.
3. Motorisert transport av sjuke eller skadde dyr. Kjøring kan først skje etter at det skadde/sjuke dyret er lokalisert og forvaltningsstyresmakta eller oppsynet er varsla.

Reglane i § 3, nr. 1–3, er ikkje til hinder for:

4. Utsetjing og gjenfangst av stadeigne marine artar i samband med havbeitenæring etter akvakulturlova.
5. Sinking av bær og matsopp.
6. Manuell tanghausting.
7. Fiske og fangst, inkludert seljakt i tida f.o.m. 21. august t.o.m. 14. april og skjelsanking, etter saltvannsfiskeleva og lakse- og innlandsfisklova.
8. Jakt og fangst etter viltlova i tida f.o.m. 21. august t.o.m. 14. april. Fangst av villmink er tillate i perioden som følgjer av jaktidsforskrift gitt i medhald av viltlova.
9. Drift og vedlikehald av grøfter og anlegg som er i bruk på fredingstidspunktet.
10. Beiting samt tilleggsføring av utegangarsau i tråd med krav etter dyrevernlova.
11. Opplag av småbåt på etablert båtplass for grunneigar eller rettshavar.
12.
  - a) Drift og vedlikehald av eksisterande energi- og kraftanlegg.
  - b) Naudsynt istandsetjing ved akutt utfall av straumforsyninga. Ved bruk av motorkøyretøy skal det i etterkant sendast melding til forvaltningsstyresmakta.
  - c) Oppgradering/fornyng av kraftleidningar for heving av spenningsnivå og auke av linetverrsnitt, når dette ikkje medfører store negative endringar i forhold til fredingsformålet. Tiltakshavar skal varsle forvaltningsstyresmakta før arbeidet startar.

#### § 5. Eventuelle unntak etter søknad

Forvaltningsstyresmakta kan etter søknad gi løyve til:

1. Nødvendig motorferdsel i samband med:
  - a) Aktivitetar nemnt i § 4 nr. 8, 9, 12 a) og 12 c).
  - b) Aktivitetar og tiltak som det gis løyve til med heimel i § 5 nr. 2, 3, 4, 5, 8, 9.
  - c) Sinking av drivved og opprydding.
2. Etablering av nye grøfteutløp for drenering av tilgrensande areal samt graving eller muring av brønningar i beiteområde og ved hus.
3. Oppsetting av gjerde, kve og leskur i samband med beiting av utmarksareal.
4. Restaurering og vedlikehald av kulturmark gjennom manuelt uttak av tuegras, høymole og tistel på beite- og slåttemark, maskinell pussing og fjerning av tre og buskar. Der det er tradisjon for det kan det og bli gitt løyve til brenning av gras og lyngheier.
5. Istandsetting, vedlikehald og skjøtsel av, og forskning på kulturminne.
6. Avgrensa bruk av reservatet i strid med det som er angitt i § 3 nr. 5 og 6.
7. Jakt på grågås i perioden f.o.m. 15. juli t.o.m. 20. august i tråd med godkjent forvaltningsplan.
8. Etablering av nye anlegg, flytting av anlegg, og tilbygg til eksisterande anlegg for Kystverket.
9. Oppgradering og fornyng av kraftleidningar, telefonleidningar og jordkablur som ikkje fell inn under § 4 nr. 12 c).
10. Etablering av landfester for fiskereiskap.
11. Øvingskjøring for formål nemnt i § 4 nr. 1.
12. Etablering av pumpestasjon knytt til eksisterande settefiskanlegg.

#### § 6. Regulering av beite

Direktoratet for naturforvaltning kan av omsyn til fredingsformålet ved forskrift regulere beitetrykket i heile eller delar av reservatet.

#### § 7. Regulering av jakt

Direktoratet for naturforvaltning kan av omsyn til fredingsformålet ved forskrift regulere tidspunktet for jakt og fangst samt forby jakt på enkelte artar ut over reglane i viltlova.

#### § 8. Generelle dispensasjonsreglar

Forvaltningsstyresmakta kan gjere unntak frå fredingsreglane når formålet med fredinga krev det, samt for vitskaplege undersøkingar, arbeid av vesentleg verdi for samfunnet, og i spesielle tilfelle når dette ikkje strir mot formålet med fredinga.

#### § 9. Skjøtsel

Forvaltningsstyresmakta, eller den forvaltningsstyresmakta gjev fullmakt, kan gjennomføre skjøtselstiltak for å fremje formålet med fredinga. Det skal utarbeidast forvaltningsplan, som kan innehalde nærare retningslinjer for gjennomføring av skjøtsel.

**§ 10. Forvaltningsmynde**

Direktoratet for naturforvaltning fastsett kven som skal ha forvaltningsmynde etter denne forskrifta.

**§ 11. Iverksetjing**

Denne forskrifta trer i kraft straks.

**9. jan. Nr. 12 2009****Forskrift om verneplan for Smøla. Vedlegg 3. Freding av Fløtjønna naturreservat, Smøla kommune, Møre og Romsdal**

**Heimel:** Fastsett ved kgl.res. 9. januar 2009 med heimel i lov 19. juni 1970 nr. 63 om naturvern § 8, jf. § 10 og § 21, § 22 og § 23. Fremja av Miljøverndepartementet. Kunngjort 15. januar 2009 kl. 16.05.

**§ 1. Avgrensing**

Naturreservatet vedkjem følgjande gnr./bnr.: 19/ 7, 10, 11, 12 i Smøla kommune.

Naturreservatet dekkjer eit totalareal på ca. 207 daa, der ca. 126 er landareal, og ca. 81 daa er ferskvatn og sjøareal.

Grensene for naturreservatet går fram av kart i målestokk 1:5 000 datert Miljøverndepartementet januar 2009. Dei nøyaktige grensene for reservatet skal merkast av i marka. Knekkpunkta skal koordinatfestast.

Verneforskrifta med kart er lagra i Smøla kommune, hos Møre og Romsdal fylke, i Direktoratet for naturforvaltning og i Miljøverndepartementet.

**§ 2. Formål**

Formålet med naturreservatet er å ta vare på eit tilnærma urørt, internasjonalt verdifullt og svært rikt våtmarksområde, med naturlig tilknytt plante- og dyreliv og økologiske funksjonar. Spesiell verdi er knytt til området som hekke-, beite-, trekk- og overvintringsområde for ein rekke fugleartar. Botanisk er naturtypene brakkvasspoll, undervassenger, strandeng og strandsump vurdert å ha høg verdi.

**§ 3. Vernereglar**

For naturreservatet gjeld følgjande reglar;

1. Vegetasjonen på land og i vatn, medrekna tang, tare og daude planter, er freda mot skade og øydelegging. Det er forbode å fjerne planter eller plantedelar frå reservatet. Nye planteartar må ikkje innførast. Planting og såing er ikkje tillate.
2. Alt dyreliv, inkludert reirplassar og hiområde, er freda mot skade, øydelegging og unødig forstyrring. Utsetjing av dyr er ikkje tillate.
3. Det må ikkje setjast i verk tiltak som kan endre dei naturgitte tilhøva, som t.d. oppføring av bygningar, anlegg, andre varige eller mellombelse innretningar, etablering av oppdrettsanlegg, skjelkulturar som krev anlegg, tilleggsføring av utegangarsau, plassering av campingvogner, brakker og liknande, opplag av båt, framføring av kloakkleidningar, luftleidningar eller jordkablar, bygging av vegar, drenering eller anna form for tørrlegging, uttak, oppfylling, planering eller lagring av masse, lagring eller dumping av avfall eller tilføring av kloakk, anna forureinande stoff, kjemiske plantevern- eller skadedymiddel, kalk eller gjødsel. Forsøpling er forbode. Opplistinga er ikkje uttømmande.
4.
  - a) Motorisert ferdsel til lands, medrekna start og landing med luftfartøy, er forbode. Lågtflyging under 300 m er forbode. Bruk av vannscooter, vannski, paraglider og liknande er forbode. Forbode gjeld også bruk av motor på modellbåtar, modellfly og liknande. Bruk av motorbåt i ferskvatn er forbode.
  - b) All ferdsel skal skje omsynsfullt og forsiktig i samsvar med fredinga sitt formål, slik at området sine natur- og kulturverdiar vert teke vare på.
5. Bruk av reservatet til telteirar, idrettsarrangement eller andre større arrangement er forbode.
6. Bruk av sykkel og hest utanom eksisterande vegar og stigar er forbode.

**§ 4. Generelle unntak**

Reglane i § 3 er ikkje til hinder for:

1. Gjennomføring av militær, operativ verksemd og tiltak i politi-, brannvern-, ambulanse-, rednings- og oppsynsteneste, og gjennomføring av skjøtsels- og forvaltningsoppgåver som er bestemt av forvaltningsstyresmakta. Unntaket omfattar ikkje øvingskjøring.
  2. Drift og vedlikehald av Kystverket sine anlegg.
  3. Motorisert transport av sjuke eller skadde dyr. Kjøring kan først skje etter at det skadde/sjuke dyret er lokalisert og forvaltningsstyresmakta eller oppsynet er varsla.
- Reglane i § 3, nr. 1–3, er ikkje til hinder for:
4. Sanking av bær og matsopp.
  5. Fiske og fangst, inkludert skjelsanking, etter saltvannsfiskelova og lakse- og innlandsfisklova.
  6. Jakt på hjortevilt etter villtlova.
  7. Drift og vedlikehald av grøfter og anlegg som er i bruk på fredingstidspunktet.

8. Beiting.
9. Opplag av småbåt på etablert båtplass for grunneigar eller rettshavar.

#### § 5. *Eventuelle unntak etter søknad*

Forvaltingsstyresmakta kan etter søknad gi løyve til:

1. Nødvendig motorferdsel i samband med:
  - a. Aktivitetar nemnt i § 4 nr. 6.
  - b. Aktivitetar og tiltak som det gis løyve til med heimel i § 5 nr. 2, 3, 4, 5, 6 og 8.
2. Etablering av nye grøfteutløp for drenering av tilgrensande areal.
3. Oppsetting av gjerde i samband med tradisjonell beiting av utmarksareal.
4. Restaurering og vedlikehald av kulturmark gjennom manuelt uttak av tuegras, høymole og tistel på beite- og slåttemark, maskinell pussing og fjerning av tre og buskar. Der det er tradisjon for det kan det og bli gitt løyve til brenning av gras og lyngheier.
5. Avverking av plantefelt og uttak av framande treslag.
6. Istandsetting, vedlikehald og skjøtsel av, og forskning på kulturminne.
7. Avgrensa bruk av reservatet i strid med det som er angitt i § 3 nr. 5 og 6.
8. Etablering av nye anlegg, flytting av anlegg, og tilbygg til eksisterande anlegg for Kystverket.
9. Øvingskjøring for formål nemnt i § 4 nr. 1.

#### § 6. *Regulering av beite*

Direktoratet for naturforvaltning kan av omsyn til fredingsformålet ved forskrift regulere beitetrykket i heile eller delar av reservatet.

#### § 7. *Regulering av jakt*

Direktoratet for naturforvaltning kan av omsyn til fredingsformålet ved forskrift regulere tidspunktet for jakt og fangst samt forby jakt på enkelte arter ut over reglane i viltlova.

#### § 8. *Generelle dispensasjonsreglar*

Forvaltingsstyresmakta kan gjere unntak frå fredingsreglane når formålet med fredinga krev det, samt for vitenskaplege undersøkingar, arbeid av vesentleg verdi for samfunnet, og i spesielle tilfelle når dette ikkje strir mot formålet med fredinga.

#### § 9. *Skjøtsel*

Forvaltingsstyresmakta, eller den forvaltingsstyresmakta gjev fullmakt, kan gjennomføre skjøtseltiltak for å fremje formålet med fredinga. Det kan utarbeidast forvaltningsplan, som kan innehalde nærare retningslinjer for gjennomføring av skjøtsel.

#### § 10. *Forvaltningsmynde*

Direktoratet for naturforvaltning fastsett kven som skal ha forvaltningsmynde etter denne forskrifta.

#### § 11. *Iverksetjing*

Denne forskrifta trer i kraft straks.

### 9. jan. Nr. 13 2009

## **Forskrift om verneplan for Smøla. Vedlegg 4. Freding av Hopavassdraget naturreservat, Smøla kommune, Møre og Romsdal**

**Heimel:** Fastsett ved kgl.res. 9. januar 2009 med heimel i lov 19. juni 1970 nr. 63 om naturvern § 8, jf. § 10 og § 21, § 22 og § 23. Fremja av Miljøverndepartementet. Kunngjort 15. januar 2009 kl. 16.05.

### § 1. *Avgrensing*

Naturreservatet vedkjem følgjande gnr./bnr.: 35/6, 48/1, 51/1,2,7, 53/1,2, 3,4,5,6, 54/2,3,4,5,6,7,8,9,10,11, 42, 55/1,2,3,4,5,6,7,8,10,11,12,13,14,15,16,17,18,19,20,21,23,24,31,32, 57/24,25,47,112 i Smøla kommune.

Reservatet dekkjer eit totalareal på ca. 10 960 daa, der ca. 10 125 daa er landareal, og ca. 835 daa er ferskvatn og sjøareal.

Grensene for naturreservatet går fram av kart i målestokk 1:20 000 datert Miljøverndepartementet januar 2009. Dei nøyaktige grensene for reservatet skal merkast av i marka. Knekkpunkta skal koordinatfestast.

Verneforskrifta med kart er lagra i Smøla kommune, hos Møre og Romsdal fylke, Direktoratet for naturforvaltning og i Miljøverndepartementet.

### § 2. *Formål*

Formålet med naturreservatet er å ta vare på eit tilnærma urørt og nasjonalt verdifullt våtmarksområde med vassdrag og myr på kysten, med naturlig tilknytt plante- og dyreliv, og økologiske funksjonar. Zoologisk har området spesiell verdi som hekkeområde og trekk- og overvintringslokalitet for ein rekke fuglearter. Området har og mange oter og er eit godt fiskevassdrag. Botanisk er naturtypene knytt til utløpet, og elva er vurdert som viktig i eit intakt kystvassdrag. Vidare er dei velutvikla og intakte høgmyrene vurdert som svært viktige. Området har pedagogisk og vitenskapleg interesse.

### § 3. Vernereglar

For naturreservatet gjeld følgjande reglar:

1. Vegetasjonen på land og i vatn, medrekna tang, tare og daude planter, er freda mot skade og øydelegging. Det er forbode å fjerne planter eller plantedelar frå reservatet. Nye planteartar må ikkje innførast. Planting og såing er ikkje tillate.
2. Alt dyreliv, inkludert reirplassar og hiområde, er freda mot skade, øydelegging og unødig forstyrring. Utsetjing av dyr er ikkje tillate.
3. Det må ikkje setjast i verk tiltak som kan endre dei naturgitte tilhøva, som t.d. oppføring av bygningar, anlegg, andre varige eller mellombelse innretningar, etablering av oppdrettsanlegg, skjelkulturar som krev anlegg, plassering av campingvogner, brakker og liknande, opplag av båt, framføring av kloakkleidningar, luftleidningar eller jordkablar, bygging av vegar, drenering eller anna form for tørrlegging, uttak, oppfylling, planering, lagring av masse, lagring eller dumping av avfall, tilføring av kloakk, anna forureinande stoff, kjemiske plantevern- eller skadedyrmiddel, kalk eller gjødsel. Forsøpling er forbode. Opplistinga er ikkje uttømmande.
4.
  - a) Motorferdsel til lands, medrekna start og landing med luftfartøy, er forbode. Lågtflyging under 300 m er forbode. Bruk av motorbåt i ferskvatn er forbode. Bruk av vannscooter, vannski, paraglider og liknande er forbode. Forbode gjeld også bruk av motor på modellbåtar, modellfly og liknande.
  - b) All ferdsel skal skje omsynsfullt og forsiktig i samsvar med fredinga sitt formål, slik at området sine natur- og kulturverdiar vert teke vare på.
5. Bruk av reservatet til telteleirar, idrettsarrangement eller andre større arrangement er forbode.
6. Bruk av sykkel og hest utanom eksisterande vegar og stigar er forbode.

### § 4. Generelle unntak

Reglane i § 3 er ikkje til hinder for:

1. Gjennomføring av militær, operativ verksemd og tiltak i politi-, brannvern-, ambulanse-, rednings- og oppsynsteneste, og gjennomføring av skjøtsels- og forvaltningsoppgåver som er bestemt av forvaltningsstyresmakta. Unntaket omfattar ikkje øvingskjøring.
2. Motorisert transport av sjuke eller skadde dyr. Kjøring kan først skje etter at det skadde/sjuke dyret er lokalisert og forvaltningsstyresmakta eller oppsynet er varsla.

Reglane i § 3, nr. 1–3, er ikkje til hinder for:

3. Sanking av bær og matsopp.
4. Fiske etter lakse- og innlandsfisklova og fiske og fangst etter saltvannsfiskeloven.
5. Jakt og fangst etter viltlova i tida f.o.m. 21. august t.o.m. 14. april.
6. Drift og vedlikehald av grøfter og anlegg som er i bruk på fredingstidspunktet.
7. Beiting og tilleggsfôring av utgangarsau i tråd med krav etter dyrevernlova.
8. Opplag av småbåt på etablert båtplass for grunneigar/rettshavar.
9.
  - a) Drift og vedlikehald av eksisterande energi- og kraftanlegg.
  - b) Naudsynt istandsetjing ved akutt utfall av straumforsyninga. Ved bruk av motorkøyretøy skal det i etterkant sendast melding til forvaltningsstyresmakta.
  - c) Oppgradering/fornyng av kraftleidningar for heving av spenningsnivå og auke av linetverrsnitt, når dette ikkje medfører store negative endringar i forhold til fredingsformålet. Tiltakshavar skal varsle forvaltningsstyresmakta før arbeidet startar.

Reglane i § 3, nr. 1–4, er ikkje til hinder for:

10. Motorferdsel på og vedlikehald av offentleg og privat veg.

### § 5. Eventuelle unntak etter søknad

Forvaltningsstyresmakta kan etter søknad gi løyve til:

1. Nødvendig motorferdsel i samband med:
  - a. Aktivitetar nemnt i § 4 nr. 5, 6, 9 a) og 9 c).
  - b. Aktivitetar/tiltak som det gis dispensasjon til med heimel i § 5 nr. 2, 3, 4, 5 og 8.
2. Etablering av nye grøfteutløp for drenering av tilgrensande areal og graving eller muring av brønnar i beiteområde og ved hus.
3. Oppsetting av gjerde, kve og leskur i samband med beiting av utmarksareal.
4. Restaurering og vedlikehald av kulturmark gjennom manuelt uttak av tuegras, høymole og tistel på beite- og slåttemark, maskinell pussing og fjerning av tre og buskar. Der det er tradisjon for det kan det og bli gitt løyve til brenning av gras og lyngheier.
5. Istandsetting, vedlikehald og skjøtsel av, og forskning på kulturminne.
6. Avgrensa bruk av reservatet i strid med det som er angitt i § 3 nr. 5 og 6.
7. Jakt på grågås i perioden f.o.m. 15. juli t.o.m. 20. august i tråd med godkjent forvaltningsplan.
8. Oppgradering og fornyng av kraftleidningar, telefonleidningar og jordkablar som ikkje fell inn under § 4 nr. 9 c).

9. Tiltak i forbindelse med forvaltning av vilt og fisk.
10. Øvingskjøring for formål nemnt i § 4 nr. 1.

#### § 6. *Regulering av beite*

Direktoratet for naturforvaltning kan av omsyn til fredingsformålet ved forskrift regulere beitetrykket i heile eller delar av reservatet.

#### § 7. *Regulering av jakt*

Direktoratet for naturforvaltning kan av omsyn til fredingsformålet ved forskrift regulere tidspunktet for jakt og fangst samt forby jakt på enkelte arter ut over reglane i villtova.

#### § 8. *Generelle dispensasjonsreglar*

Forvaltingsstyresmakta kan gjere unntak frå fredingsreglane når formålet med fredinga krev det, samt for vitskaplege undersøkingar, arbeid av vesentleg verdi for samfunnet, og i spesielle tilfelle når dette ikkje strir mot formålet med fredinga.

#### § 9. *Skjøtsel*

Forvaltingsstyresmakta, eller den forvaltingsstyresmakta gjev fullmakt, kan gjennomføre skjøtselstiltak for å fremje formålet med fredinga. Det skal utarbeidast forvaltningsplan, som kan innehalde nærare retningslinjer for gjennomføring av skjøtsel.

#### § 10. *Forvaltningsmynde*

Direktoratet for naturforvaltning fastsett kven som skal ha forvaltningsmynde etter denne forskrifta.

#### § 11. *Iverksetjing*

Denne forskrifta trer i kraft straks.

### 9. jan. Nr. 14 2009

## **Forskrift om verneplan for Smøla. Vedlegg 5. Freding av Kyrhaugvatna naturreservat, Smøla kommune, Møre og Romsdal**

**Heimel:** Fastsett ved kgl.res. 9. januar 2009 med heimel i lov 19. juni 1970 nr. 63 om naturvern § 8, jf. § 10 og § 21, § 22 og § 23. Fremja av Miljøverndepartementet. Kunngjort 15. januar 2009 kl. 16.05.

#### § 1. *Avgrensing*

Naturreservatet vedkjem følgjande gnr.bnr.: 12/1 i Smøla kommune.

Naturreservatet dekkjer eit totalareal på ca. 228 daa, der ca. 205 daa er landareal, og ca. 23 daa er ferskvatn.

Grensene for naturreservatet går fram av kart i målestokk 1:5 datert Miljøverndepartementet januar 2009. Dei nøyaktige grensene for reservatet skal merkast av i marka. Knekkpunkta skal koordinatfestast.

Verneforskrifta med kart er lagra i Smøla kommune, hos Møre og Romsdal fylke, i Direktoratet for naturforvaltning og i Miljøverndepartementet.

#### § 2. *Formål*

Formålet med naturreservatet er å ta vare på eit nasjonalt verdifullt våtmarksområde, med naturleg tilknytt plante- og dyreliv, og økologiske funksjonar. Zoologisk er det spesiell verdi knytt til området som hekkeområde og trekk- og overvintringslokalitet for ein rekke fuglearter og som ein ferskvasslokalitet med eit stort artsmangfald av insekt. Botanisk inneheld området dei sær viktige naturtypene rik kulturlandskapssjø og rikmyr. Området er tilnærma urørt og skil seg ut ved sin eigenart.

#### § 3. *Vernereglar*

For naturreservatet gjeld følgjande reglar:

1. Vegetasjonen på land og i vatn, også daude planter, er freda mot skade og øydelegging. Det er forbode å fjerne planter eller plantedelar frå reservatet. Nye planteartar må ikkje innførast. Planting og såing er ikkje tillate.
2. Alt dyreliv, inkludert reirplassar og hiområde, er freda mot skade, øydelegging og unødig forstyrning. Utsetjing av dyr er ikkje tillate.
3. Det må ikkje setjast i verk tiltak som kan endre dei naturgitte tilhøva, som t.d. oppføring av bygningar, anlegg, andre varige eller mellombelse innretningar, etablering av oppdrettsanlegg, tilleggsforing av utgangarsau, plassering av campingvogner, brakker og liknande, opplag av båt, framføring av kloakkleidningar, luftleidningar eller jordkablar, bygging av vegar, drenering eller anna form for tørrlegging, uttak, oppfylling, planering eller lagring av masse, lagring eller dumping av avfall eller tilføring av kloakk, anna forureinande stoff, kjemiske plantevern- eller skadedyrmiddel, kalk eller gjødsel. Forsøpling er forbode. Opplastinga er ikkje uttømmande.
4.
  - a) Motorferdsel til lands og i vatn, medrekna start og landing med luftfartøy, er forbode. Lågtflyging under 300 m er forbode. Bruk av vannscooter, vannski, paraglider og liknande er forbode. Forbodet gjeld også bruk av motor på modellbåtar, modellfly og liknande.

- b) All ferdsel skal skje omsynsfullt og forsiktig i samsvar med formålet med fredinga, slik at området sine natur- og kulturverdiar vert teke vare på.
5. Bruk av reservatet til telteirar, idrettsarrangement eller andre større arrangement er forbode.
6. Bruk av sykkel og hest utanom eksisterande vegar og stigar er forbode.

#### § 4. *Generelle unntak*

Reglane i § 3 er ikkje til hinder for:

1. Gjennomføring av militær, operativ verksemd og tiltak i politi-, brannvern-, ambulanse-, rednings- og oppsynstjeneste, og gjennomføring av skjøtsels- og forvaltningsoppgåver som er bestemt av forvaltningsstyresmakta. Unntaket omfattar ikkje øvingskjøring.
2. Motorisert transport av sjuke eller skadde dyr. Kjøring kan først skje etter at det skadde/sjuke dyret er lokalisert og forvaltningsstyresmakta eller oppsynet er varsla.

Reglane i § 3, nr. 1–3, er ikkje til hinder for:

3. Sanking av bær og matsopp.
4. Fiske etter lakse- og innlandsfisklova.
5. Jakt på hjortevilt etter villtlova.
6. Drift og vedlikehald av grøfter og anlegg som er i bruk på fredingstidspunktet.
7. Beiting.
8. Opplag av småbåt på etablert båtplass for grunneigar eller rettshavar.
9.
  - a) Drift og vedlikehald av eksisterande energi- og kraftanlegg.
  - b) Naudsynt istandsetjing ved akutt utfall av straumforsyninga. Ved bruk av motorkøyretøy skal det i etterkant sendast melding til forvaltningsstyresmakta.
  - c) Oppgradering/fornyng av kraftleidningar for heving av spenningsnivå og auke av linetverrsnitt, når dette ikkje medfører store negative endringar i forhold til fredingsformålet. Tiltakshavar skal varsle forvaltningsstyresmakta før arbeidet startar.

#### § 5. *Eventuelle unntak etter søknad*

Forvaltningsstyresmakta kan etter søknad gi løyve til:

1. Nødvendig motorferdsel i samband med:
  - a. Aktivitetar nemnt i § 4 nr. 5, 9 a) og 9 c).
  - b. Aktivitetar og tiltak som det gis løyve til med heimel i § 5 nr. 2, 3, 4, 5 og 8.
2. Etablering av nye grøfteutløp for drenering av tilgrensande areal.
3. Oppsetting av gjerde i samband med beiting på utmarksareal.
4. Restaurering og vedlikehald av kulturmark gjennom manuelt uttak av tuegras, høymole og tistel på beite- og slåttemark, maskinell pussing og fjerning av tre og buskar. Der det er tradisjon for det kan det og bli gitt løyve til brenning av gras og lyngheier.
5. Istandsetting, vedlikehald og skjøtsel av, og forskning på kulturminne.
6. Avgrensa bruk av reservatet i strid med det som er angitt i § 3 nr. 5 og 6.
7. Jakt på grågås i perioden f.o.m. 15. juli t.o.m. 20. august i tråd med godkjent forvaltningsplan.
8. Oppgradering og fornyng av kraftleidningar, telefonleidningar og jordkablar som ikkje fell inn under § 4 nr. 9 c).
9. Øvingskjøring for formål nemnt i § 4 nr. 1.

#### § 6. *Regulering av beite*

Direktoratet for naturforvaltning kan av omsyn til fredingsformålet ved forskrift regulere beitetrykket i heile eller delar av reservatet.

#### § 7. *Regulering av jakt*

Direktoratet for naturforvaltning kan av omsyn til fredingsformålet ved forskrift regulere tidspunktet for jakt og fangst samt forby jakt på enkelte arter ut over reglane i villtlova.

#### § 8. *Generelle dispensasjonsreglar*

Forvaltningsstyresmakta kan gjere unntak frå fredingsreglane når formålet med fredinga krev det, samt for vitskaplege undersøkingar, arbeid av vesentleg verdi for samfunnet, og i spesielle tilfelle når dette ikkje strir mot formålet med fredinga.

#### § 9. *Skjøtsel*

Forvaltningsstyresmakta, eller den forvaltningsstyresmakta gjev fullmakt, kan gjennomføre skjøtseltiltak for å fremje formålet med fredinga. Det kan utarbeidast forvaltningsplan, som kan innehalde nærare retningslinjer for gjennomføring av skjøtsel.

#### § 10. *Forvaltningsmynde*

Direktoratet for naturforvaltning fastsett kven som skal ha forvaltningsmynde etter denne forskrifta.

#### § 11. *Iverksetjing*

Denne forskrifta trer i kraft straks.

**9. jan. Nr. 15 2009****Forskrift om verneplan for Smøla. Vedlegg 6. Freding av Midt-Smøla naturreservat, Smøla kommune, Møre og Romsdal**

**Heimel:** Fastsett ved kgl.res. 9. januar 2009 med heimel i lov 19. juni 1970 nr. 63 om naturvern § 8 jf. § 10 og § 21, § 22 og § 23. Fremja av Miljøverndepartementet. Kunngjort 15. januar 2009 kl. 16.05.

**§ 1. Avgrensing**

Naturreservatet vedkjem følgjande gnr./bnr.: 2/29, 3/1,2,3,4,5,6,27, 4/1,2 5/1,2,3, 6/13, 8/1,2,3, 9/1,3,5,6,7,8,10, 19/1,2,3,4,5,6,7,10,12,16, 22/1,5,7, 23/1,2, 4,5,7, 35/6, 42/1,2, 46/1, 48/1, 51/2,7, 53/1,2,3,4,5,6, 54/2,3,4,5,6,7,8,9,10, 11,42, 55/1,2,3,4,5,6,7,8,10,12,23,24,31,32, 57/24,25,47,112 i Smøla kommune.

Reservatet dekkjer eit totalareal på ca. 40 255 daa der ca. 36 000 daa er landareal, og ca. 4 000 daa er ferskvatn og sjøareal.

Grensene for naturreservatet går fram av kart i målestokk 1:40 000 datert Miljøverndepartementet januar 2009. Dei nøyaktige grensene for reservatet skal merkast av i marka. Knekkpunkta skal koordinatfestast.

Verneforskrifta med kart er lagra i Smøla kommune, hos Møre og Romsdal fylke, Direktoratet for naturforvaltning og i Miljøverndepartementet.

**§ 2. Formål**

Formålet med naturreservatet er å ta vare på eit tilnærma urørt og internasjonalt verdifullt våtmarks- og myrområde, med naturlig tilknytt plante- og dyreliv, og økologiske funksjonar. Zoologisk er det spesiell verdi knytt til området som hekkeområde og trekk- og overvintringslokalitet for ein rekke fuglearter. Botanisk er området svært viktig med store intakte høgmyrer, kalkrike enger, kystlynghei, kalksjøar, kalkrike kjelder/bekker og rikmyr. Området har også vitskapeleg og pedagogisk interesse.

**§ 3. Vernereglar**

For naturreservatet gjeld følgjande reglar:

1. Vegetasjonen på land og i vatn, medrekna tang, tare og daude planter, er freda mot skade og øydelegging. Det er forbode å fjerne planter eller plantedelar frå reservatet. Nye planteartar må ikkje innførast. Planting og såing er ikkje tillate.
2. Alt dyreliv, inkludert reirplassar og hiområde, er freda mot skade, øydelegging og unødige forstyrring. Utsetjing av dyr er ikkje tillate.
3. Det må ikkje setjast i verk tiltak som kan endre dei naturgitte tilhøva, som t.d. oppføring av bygningar, anlegg, andre varige eller mellombelse innretningar, etablering av oppdrettsanlegg, skjelkulturar som krev anlegg, plassering av campingvogner, brakker og liknande, opplag av båt, framføring av kloakkleidningar, luftleidningar eller jordkablar, bygging av vegar, drenering eller anna form for tørrlegging, uttak, oppfylling, planering eller lagring av masse, lagring eller dumping av avfall eller tilføring av kloakk, anna forureinande stoff, kjemiske plantevern- eller skadedyrmiddel, kalk eller gjødsel. Forsøpling er forbode. Opplistinga er ikkje uttømmende.
4.
  - a) Motorferdsel til lands, medrekna start og landing med luftfartøy, er forbode. Lågtflyging under 300 m er forbode. Bruk av motorbåt i ferskvatn er forbode. Bruk av vannscooter, vannski, paraglider og liknande er forbode. Forbode gjeld også bruk av motor på modellbåtar, modellfly og liknande.
  - b) All ferdsel skal skje omsynsfullt og forsiktig i samsvar med formålet med fredinga, slik at området sine natur- og kulturverdiar vert teke vare på.
5. Bruk av reservatet til teltleirar, idrettsarrangement eller andre større arrangement er forbode.
6. Bruk av sykkel og hest utanom eksisterande vegar og stigar er forbode.

**§ 4. Generelle unntak**

Reglane i § 3 er ikkje til hinder for:

1. Gjennomføring av militær, operativ verksemd og tiltak i politi-, brannvern-, ambulanse-, rednings-, oljevern- og oppsynsteneste, og gjennomføring av skjøtsels- og forvaltningsoppgåver som er bestemt av forvaltningsstyresmakta. Unntaket omfattar ikkje øvingskjøring.
2. Drift og vedlikehald av Kystverket sine anlegg.
3. Motorisert transport av sjuke eller skadde dyr. Kjøring kan først skje etter at det skadde/sjuke dyret er lokalisert og forvaltningsstyresmakta eller oppsynet er varsla.

Reglane i § 3, nr. 1–3, er ikkje til hinder for:

4. Sanking av bær og matsopp.
5. Manuell tanghausting.
6. Fiske og fangst, inkludert skjelsanking, etter saltvannsfiskelova og lakse- og innlandsfiskelova.
7. Jakt og fangst etter viltlova i tida f.o.m. 21. august t.o.m. 14. april.
8. Drift og vedlikehald av grøfter, bygningar og anlegg som er i bruk på fredingstidspunktet.
9. Beiting samt tilleggsføring av utegangarsau i tråd med krav etter dyrevernløva.
10. Opplag av småbåt på etablert båtplass for grunneigar eller rettshavar.

11.

- a) Drift og vedlikehold av eksisterende energi- og kraftanlegg.
- b) Naudsynt istandsetjing ved akutt utfall av straumforsyninga. Ved bruk av motorkøyretøy skal det i etterkant sendast melding til forvaltningsstyremakta.
- c) Oppgradering/fornyng av kraftleidningar for heving av spenningsnivå og auke av linetverrsnitt, når dette ikkje medfører store negative endringar i forhold til fredingsformålet. Tiltakshavar skal varsle forvaltningsstyremakta før arbeidet startar.

Reglane i § 3, nr. 1–4, er ikkje til hinder for:

12. Motorferdsel på og vedlikehold av offentleg og privat veg.

#### § 5. Eventuelle unntak etter søknad

Forvaltningsstyresmakta kan etter søknad gi løyve til:

1. Nødvendig motorferdsel i samband med:
  - a. Aktivitetar nemnt i § 4 nr. 7, 8, 11 a) og 11 c).
  - b. Aktivitetar og tiltak som det gis løyve til med heimel i § 5 nr. 2, 3, 4, 5, 6, 7, 10 og 11.
2. Etablering av nye grøfteutløp for drenering av tilgrensande areal samt graving eller muring av brønner i beiteområde og ved hus.
3. Oppsetting av gjerde, kve og leskur i samband med beiting av utmarksareal.
4. Restaurering og vedlikehold av kulturmark gjennom manuelt uttak av tuegras, høymole og tistel på beite- og slåttemark, maskinell pussing og fjerning av tre og buskar. Der det er tradisjon for det kan det og bli gitt løyve til brenning av gras og lyngheier.
5. Avverking av plantefelt og uttak av framande treslag.
6. Istandsetjing, vedlikehold og skjøtsel av, og forskning på kulturminne.
7. Ny oppføring av bygningar som går tapt ved brann eller naturskade samt restaurering av eksisterande bygningar.
8. Avgrensa bruk av reservatet i strid med det som er angitt i § 3 nr. 5 og 6.
9. Jakt på grågås innanfor perioden f.o.m. 15. juli t.o.m. 20 august i tråd med godkjent forvaltningsplan.
10. Etablering av nye anlegg, flytting av anlegg, og tilbygg til eksisterande anlegg for Kystverket.
11. Oppgradering og fornyng av kraftleidningar, telefonleidningar og jordkablar som ikkje fell inn under § 4 nr. 11 c).
12. Tiltak i forbindelse med forvaltning av vilt og fisk.
13. Øvingskjøring for formål nemnt i § 4 nr. 1.

#### § 6. Regulering av beite

Direktoratet for naturforvaltning kan av omsyn til fredingsformålet ved forskrift regulere beitetrykket i heile eller delar av reservatet.

#### § 7. Regulering av jakt

Direktoratet for naturforvaltning kan av omsyn til fredingsformålet, ved forskrift regulere tidspunktet for jakt og fangst samt forby jakt på enkelte arter ut over reglane i villtova.

#### § 8. Generelle dispensasjonsreglar

Forvaltningsstyresmakta kan gjere unntak frå fredingsreglane når formålet med fredinga krev det, samt for vitskaplege undersøkingar, arbeid av vesentleg verdi for samfunnet, og i spesielle tilfelle når dette ikkje strir mot formålet med fredinga.

#### § 9. Skjøtsel

Forvaltningsstyresmakta, eller den forvaltningsstyresmakta gjev fullmakt, kan gjennomføre skjøtseltiltak for å fremje formålet med fredinga. Det skal utarbeidast forvaltningsplan, som kan innehalde nærare retningslinjer for gjennomføring av skjøtsel.

#### § 10. Forvaltningsmynde

Direktoratet for naturforvaltning fastsett kven som skal ha forvaltningsmynde etter denne forskrifta.

#### § 11. Iverksetjing

Denne forskrifta trer i kraft straks.

### 9. jan. Nr. 16 2009

#### **Forskrift om verneplan for Smøla. Vedlegg 7. Freding av Sjøvågen naturreservat, Smøla kommune, Møre og Romsdal**

**Heimel:** Fastsett ved kgl.res. 9. januar 2009 med heimel i lov 19. juni 1970 nr. 63 om naturvern § 8, jf. § 10 og § 21, § 22 og § 23. Fremja av Miljøverndepartementet. Kunngjort 15. januar 2009 kl. 16.05.

#### § 1. Avgrensing

Naturreservatet vedkjem følgjande gnr./bnr.: 8/1–4, 8/1,2,3,4,5,6,7,8,9 og 33/2 i Smøla kommune.

Naturreservatet dekkjer eit totalareal på ca. 557 daa, der ca. 349 daa er landareal, og ca. 208 daa er ferskvatn og sjøareal.

Grensene for naturreservatet går fram av kart i målestokk 1:5 000 datert Miljøverndepartementet januar 2009. Dei nøyaktige grensene for reservatet skal merkast av i marka. Knekkpunkta skal koordinatfestast.

Verneforskrifta med kart er lagra i Smøla kommune, hos Møre og Romsdal fylke, i Direktoratet for naturforvaltning og i Miljøverndepartementet.

### § 2. *Formål*

Formålet med naturreservatet er å ta vare på eit tilnærma urørt og nasjonalt verdifullt kystområde, med naturleg tilknytt plante- og dyreliv og økologiske funksjonar. Spesiell botanisk verdi er knytt til brakkvassmiljøet og havstranda med ein nasjonalt sjeldan og truga naturtype. Zoologisk har området ein spesiell verdi som overvintringslokalitet, overnattingsplass og hekkeområde for ein rekke fuglearter. Området har ein god bestand av oter og har vitskapleg og pedagogisk interesse.

### § 3. *Vernereglar*

For reservatet gjeld følgjande reglar:

1. Vegetasjonen på land og i vatn, medrekna tang, tare og daude planter, er freda mot skade og øydelegging. Det er forbode å fjerne planter eller plantedelar frå reservatet. Nye plantearter må ikkje innførast. Planting og såing er ikkje tillate.
2. Alt dyreliv, inkludert reirplassar og hiområde, er freda mot skade, øydelegging og unødig forstyrning. Utsetjing av dyr er ikkje tillate.
3. Det må ikkje setjast i verk tiltak som kan endre dei naturgitte tilhøva, som t.d. oppføring av bygningar, anlegg, andre varige eller mellombelse innretningar, etablering av oppdrettsanlegg, skjelkulturar som krev anlegg, plassering av campingvogner, brakker og liknande, opplag av båt, framføring av kloakkleidningar, luftleidningar eller jordkablar, bygging av vegar, drenering eller anna form for tørrlegging, uttak, oppfylling, planering eller lagring av masse, lagring eller dumping av avfall eller tilføring av kloakk, anna forureinande stoff, kjemiske plantevern- eller skadedyrmiddel, kalk eller gjødsel. Forsøpling er forbode. Opplistinga er ikkje uttømmande.
4.
  - a) Motorferdsel til lands, medrekna start og landing med luftfartøy, er forbode. Lågtflyging under 300 m er forbode. Bruk av vannscooter, vannski, paraglider og liknande er forbode. Forbode gjeld også bruk av motor på modellbåtar, modellfly og liknande. Bruk av motorbåt i ferskvatn er forbode.
  - b) All ferdsel skal skje omsynsfullt og forsiktig i samsvar med fredinga sitt formål, slik at området sine natur- og kulturverdiar vert teke vare på.
5. Bruk av reservatet til telteirar, idrettsarrangement eller andre større arrangement er forbode.
6. Bruk av sykkel og hest utanom eksisterande vegar og stigar er forbode.

### § 4. *Generelle unntak*

Reglane i § 3 er ikkje til hinder for:

1. Gjennomføring av militær, operativ verksemd og tiltak i politi-, brannvern-, ambulanse-, rednings-, oljevern- og oppsynstjeneste, og gjennomføring av skjøtsels- og forvaltningsoppgåver som er bestemt av forvaltningsstyresmakta. Unntaket omfattar ikkje øvingskjøring.
2. Drift og vedlikehald av Kystverket sine anlegg.
3. Motorisert transport av sjuke eller skadde dyr. Kjøring kan først skje etter at det skadde/sjuke dyret er lokalisert og forvaltningsstyresmakta eller oppsynet er varsla.

Reglane i § 3, nr. 1–3, er ikkje til hinder for:

4. Sanking av bær og matsopp.
5. Fiske, inkludert skjelsanking, etter saltvannsfiskelova og lakse- og innlandsfisklova.
6. Jakt og fangst etter viltlova i tida f.o.m. 21. august t.o.m. 14. april.
7. Drift og vedlikehald av grøfter og anlegg som er i bruk på fredingstidspunktet.
8. Beiting.
9. Opplag av småbåt på etablert båtplass for grunneigar eller rettshavar.

Reglane i § 3, nr. 1–4, er ikkje til hinder for:

10. Motorferdsel på og vedlikehald av offentleg og privat veg.

### § 5. *Eventuelle unntak etter søknad*

Forvaltningsstyresmakta kan etter søknad gi løyve til:

1. Nødvendig motorferdsel i samband med:
  - a. Aktivitetar nemnt i § 4 nr. 6.
  - b. Aktivitetar og tiltak som det gis løyve til med heimel i § 5 nr. 2, 3, 4, 5, 6, 9 og 10.
2. Etablering av nye grøfteutløp for drenering av tilgrensande areal.
3. Oppsetting av gjerde i samband med beiting av utmarksareal.

4. Restaurering og vedlikehald av kulturmark gjennom manuelt uttak av tuegras, høymole og tistel på beite- og slåttemark, maskinell pussing og fjerning av tre og buskar. Der det er tradisjon for det kan det og bli gitt løyve til brenning av gras og lyngheier.
5. Avverking av plantefelt og uttak av framande treslag.
6. Istandsetting, vedlikehald og skjøtsel av, og forskning på kulturminne.
7. Avgrensa bruk av reservatet i strid med det som er angitt i § 3 nr. 5 og 6.
8. Jakt på grågås i perioden f.o.m. 15. juli t.o.m. 20. august i tråd med godkjent forvaltningsplan.
9. Etablering av nye anlegg, flytting av anlegg, og tilbygg til eksisterande anlegg for Kystverket.
10. Oppgradering og fornying av telefonleidningar og jordkablur som ikkje fell inn under § 4 nr. 9 c).
11. Etablering av landfester for fiskereiskap.
12. Øvingskjøring for formål nemnt i § 4 nr. 1.

#### § 6. *Regulering av beite*

Direktoratet for naturforvaltning kan av omsyn til fredingsformålet ved forskrift regulere beitetrykket i heile eller delar av reservatet.

#### § 7. *Regulering av jakt*

Direktoratet for naturforvaltning kan av omsyn til fredingsformålet ved forskrift regulere tidspunktet for jakt og fangst samt forby jakt på enkelte arter ut over reglane i villtova.

#### § 8. *Generelle dispensasjonsreglar*

Forvaltingsstyresmakta kan gjere unntak frå fredingsreglane når formålet med fredinga krev det, samt for vitskaplege undersøkingar, arbeid av vesentleg verdi for samfunnet, og i spesielle tilfelle når dette ikkje strir mot formålet med fredinga.

#### § 9. *Skjøtsel*

Forvaltingsstyresmakta, eller den forvaltningsstyresmakta gjev fullmakt, kan gjennomføre skjøtselstiltak for å fremje formålet med fredinga. Det kan utarbeidast forvaltningsplan, som kan innehalde nærare retningslinjer for gjennomføring av skjøtsel.

#### § 10. *Forvaltningsmynde*

Direktoratet for naturforvaltning fastsett kven som skal ha forvaltningsmynde etter denne forskrifta.

#### § 11. *Iverksetjing*

Denne forskrifta trer i kraft straks.

### 9. jan. Nr. 17 2009

#### **Forskrift om verneplan for Smøla. Vedlegg 8. Freding av Sortna naturreservat, smøla kommune, Møre og Romsdal**

**Heimel:** Fastsett ved kgl.res. 9. januar 2009 med heimel i lov 19. juni 1970 nr. 63 om naturvern § 8, jf. § 10 og § 21, § 22 og § 23. Fremja av Miljøverndepartementet. Kunngjort 15. januar 2009 kl. 16.05.

#### § 1. *Avgrensing*

Naturreservatet vedkjem følgjande gnr./bnr.: 33/4 og 38/1 i Smøla kommune.

Naturreservatet dekkjer eit totalareal på ca. 7 094 daa, der ca. 157 daa er landareal, og ca. 6 937 daa er sjøareal.

Grensene for naturreservatet går fram av kart i målestokk 1:20 000 datert Miljøverndepartementet januar 2009. Dei nøyaktige grensene for reservatet skal merkast av i marka. Knekkpunkta skal koordinatfestast.

Verneforskrifta med kart er lagra i Smøla kommune, hos Møre og Romsdal fylke, Direktoratet for naturforvaltning og i Miljøverndepartementet.

#### § 2. *Formål*

Formålet med naturreservatet er å ta vare på eit urørt og internasjonalt verdifullt kystområde, med naturlig tilknytt plante- og dyreliv, og økologiske funksjonar. Spesiell verdi er knytt til området som overvintringslokalitet, hekkeområde og leveområde for ein rekke fuglearter. Sortna er eit viktig leveområde for oter. Området har og ein spesielt stor og velutvikla taeskog. Området har særskilt tyding som referanseområde.

#### § 3. *Vernereglar*

For reservatet gjeld følgjande reglar:

1. Vegetasjonen på land og i vatn, medrekna tang, tare og daude planter, er freda mot skade og øydelegging. Det er forbode å fjerne planter eller plantedelar frå reservatet. Nye planteartar må ikkje innførast. Planting og såing er ikkje tillate.
2. Alt dyreliv, inkludert reirplassar og hiområde, er freda mot skade, øydelegging og unødig forstyrring. Utsetjing av dyr er ikkje tillate.
3. Det må ikkje setjast i verk tiltak som kan endre dei naturgitte tilhøva, som t.d. oppføring av bygningar, anlegg, andre varige eller mellombelse innretningar, etablering av oppdrettsanlegg, skjelkulturar som krev anlegg, plassering av campingvogner, brakker og liknande, opplag av båt, framføring av kloakkleidningar,

luftleidningar eller jordkablar, bygging av vegar, drenering eller anna form for tørrlegging, uttak, oppfylling, planering, lagring av masse, lagring eller dumping av avfall eller tilføring av kloakk, anna forureinande stoff, kjemiske plantevern- eller skadedyrmiddel, kalk eller gjødsel. Forsøpling er forbode. Opplistinga er ikkje uttømmande.

4. Ilandstiging i sjøfuglkoloniane er forbode i hekkeperioden frå og med 15. april til og med 15. juli. Forbodet gjeld ikkje Kystverkets verksemd og yrkesfiskarar som i utøving av sitt yrke må på land.
5.
  - a) Motorisert ferdsel til lands, medrekna start og landing med luftfartøy, er forbode. Lågtflyging under 300 m er forbode. Bruk av vannscooter, vannski, paraglider og liknande er forbode. Forbodet gjeld også bruk av motor på modellbåtar, modellfly og liknande.
  - b) All ferdsel skal skje omsynsfullt og forsiktig i samsvar med fredinga sitt formål, slik at området sine natur- og kulturverdiar vert teke vare på.

#### § 4. *Generelle unntak*

Reglane i § 3 er ikkje til hinder for:

1. Gjennomføring av militær, operativ verksemd og tiltak i politi-, brannvern-, ambulanse-, rednings-, oljevern- og oppsynsteneste, og gjennomføring av skjøtsels- og forvaltningsoppgåver som er bestemt av forvaltningsstyresmakta. Unntaket omfattar ikkje øvingskjøring.
  2. Drift og vedlikehald av Kystverket sine anlegg.
- Reglane i § 3, nr. 1–3, er ikkje til hinder for:
3. Fiske og fangst, inkludert seljakt i tida f.o.m. 21. august t.o.m. 14. april og skjelsanking, etter saltvannsfiskeleva og lakse- og innlandsfisklova.
  4. Jakt og fangst etter viltlova i tida f.o.m. 21. august t.o.m. 14. april.

#### § 5. *Eventuelle unntak etter søknad*

Forvaltningsstyresmakta, kan etter søknad gi løyve til:

1. Nødvendig motorferdsel i samband med aktivitetar og tiltak som det gis løyve til med heimel i § 5 nr. 2 og 3.
2. Istandsetting, vedlikehald og skjøtsel av, og forskning på kulturminne.
3. Etablering av nye anlegg, flytting av anlegg, og tilbygg til eksisterande anlegg for Kystverket.
4. Etablering av landfester for fiskereiskap.
5. Øvingskjøring for formål nemnt i § 4 nr. 1.

#### § 6. *Regulering av jakt*

Direktoratet for naturforvaltning kan av omsyn til fredingsformålet ved forskrift, regulere tidspunktet for jakt og fangst samt forby jakt på enkelte arter ut over reglane i viltlova.

#### § 7. *Generelle dispensasjonsreglar*

Forvaltningsstyresmakta kan gjere unntak frå fredingsreglane når formålet med fredinga krev det, samt for vitenskaplege undersøkingar, arbeid av vesentleg verdi for samfunnet, og i spesielle tilfelle når dette ikkje strir mot formålet med fredinga.

#### § 8. *Skjøtsel*

Forvaltningsstyresmakta, eller den forvaltningsstyresmakta gjev fullmakt, kan gjennomføre skjøtselstiltak for å fremje formålet med fredinga. Det kan utarbeidast forvaltningsplan, som kan innehalde nærare retningslinjer for gjennomføring av skjøtsel.

#### § 9. *Forvaltningsmynde*

Direktoratet for naturforvaltning fastsett kven som skal ha forvaltningsmynde etter denne forskrifta.

#### § 10. *Iverksetjing*

Denne forskrifta trer i kraft straks.

### 9. jan. Nr. 18 2009

#### **Forskrift om verneplan for Smøla. Vedlegg 9. Vern av Sør-Smøla landskapsvernområde med plante- og dyrelivsfreding, Smøla kommune, Møre og Romsdal**

**Heimel:** Fastsett ved kgl.res. 9. januar 2009 med heimel i lov 19. juni 1970 nr. 63 om naturvern § 5, jf. § 6, § 13 og § 14 andre ledd, og § 21, § 22 og § 23. Fremja av Miljøverndepartementet. Kunngjort 15. januar 2009 kl. 16.05.

#### § 1. *Avgrensing*

Landskapsvernområdet vedkjem følgjande gnr./bnr.: 9/1,3,8, 13/6, 14/1,2,3,4,5,6,7,9, 15/1,2,3,4,6,7,10, 16/1,2,3,4, 17/1,2,3, 18/2,3,4,5,6,7, 19/1,7,10,19, 21/1,2,3,4, 22/1,2,3,4,5,6,13, 23/1,2,3,5,7,9, 24/1,2,3,4, 25/1,2,3,4,5,6,7,8,9, 26/1, 27/1, 28/1,2, 29/1,2, 30/1,2, 31/1, 32/1,2,3,4,5,7,8,9,10,11,12,13,14, 33/1,2,4,5, 38/5,7,8,9,10, 42/1 i Smøla kommune.

Landskapsvernområdet dekkjer eit totalareal på ca. 183 068 daa, der ca. 25 979 daa er landareal og ca. 157 089 daa er sjøareal.

Grensene for landskapsvernområdet går fram av kart i målestokk 1:60 000, dagsett Miljøverndepartementet januar 2009. På kartet er det avmerkt ei sone A og sone B kor det gjeld spesielle reglar. Dei nøyaktige grensene for landskapsvernområdet skal merkast av i marka. Knekkpunkta skal koordinatfestast.

Verneforskrifta med kart er oppbevart i Smøla kommune, hos Møre og Romsdal fylke, i Direktoratet for naturforvaltning og i Miljøverndepartementet.

## § 2. Formål

Formålet med landskapsvernområdet er å ta vare på eit eigenarta, vakkert og internasjonalt verneverdig natur- og kulturlandskap med det biologiske mangfald som pregar området. Zoologisk har området verdi som overvintringsområde og som hekkeområde for fugl, bl.a. havørn. Området har og ein tett bestand av oter og sel. Botanisk er det eit sær viktig område med kystlynghei, naturbeitemarker, havstrand og naturtypar knytt til havstrand, brakkvatn og ferskvatn.

## § 3. Vernereglar

### 1. Landskapet

#### 1.1 Inngrep i landskapet

Området er verna mot inngrep som vesentleg kan endre eller verke inn på landskapet sin art eller karakter med det rike biologiske mangfald som pregar området.

Med dei unntak som følgjer av § 3 punkt 1.2 og 1.3 er det forbod mot inngrep som oppføring og ombygging av bygningar eller anlegg, vegbygging, bergverksdrift, graving, påfylling av masse, sprenging, boring, uttak og fjerning av stein, masse, mineral eller fossil, drenering, anna form for tørlegging, nydyrking, nyplanting, bakkeplanering, framføring av luft- og jordleidningar, bygging av bruer og klopper, oppsetting av skilt og merking av stiar, løyper og liknande. Kulturminne som er viktig for verneformålet skal beskyttast mot skade og øydelegging. Opplistinga er ikkje uttømmande. Fylkesmannen avgjer i tvilstilfelle om eit tiltak kan endre landskapet sin art eller karakter vesentleg.

#### 1.2 Reglane i punkt 1.1 er ikkje til hinder for

- a) Vedlikehald av bygningar og innretningar.
- b) Vedlikehald av merka stiar, skilt, bruer og løyper i samsvar med forvaltningsplan.
- c) Jordbruk som ikkje er i strid med verneformålet på eksisterande og tidligare utnytta jordbruksareal, medrekna skånsam lyngsviing og slått, i tråd med prinsipp nedfelt i forvaltningsplan.. Rydding av område som er under gjengroing, som ledd i restaurering av lynghei i tråd med prinsipp nedfelt i forvaltningsplan, er tillate.
- d) Anlegg av sanketrøer, leskur og nødvendig gjerding for husdyr.
- e) Vedlikehald av eksisterande veger.
- f) Opplag av småbåt på etablert båtplass for grunneigar eller rettshavar.
- g) Drift og vedlikehald av Kystverket sine anlegg.
- h) Drift og vedlikehald av eksisterande energi- og kraftanlegg.
- i) Naudsynt istandsetjing ved akutt utfall av straumforsyninga. Ved bruk av motorkøyretøy skal det i etterkant sendast melding til forvaltningsstyremakta.
- j) Oppgradering/fornyng av kraftleidningar for heving av spenningsnivå og auke av linetverrsnitt, når dette ikkje medfører vesentlege fysiske endringar i forhold til verneformålet. Tiltakshavar skal varsle forvaltningsstyresmakta før arbeidet startar.

#### 1.3 Forvaltningsstyresmakta kan etter søknad gje løyve til

- a) Ombygging, restaurering og utviding av eksisterande bygningar.
- b) Ny oppføring av bygningar som går tapt ved brann eller naturskade.
- c) Etablering av nye grøfteutløp for drenering av tilgrensande areal samt graving eller muring av brønner i samband med beiteområde eller hus.
- d) Brenning av gras og lynghei i samband med skjøtsel av lynghei, som ikkje fell inn under § 3 punkt 1.2 c).
- e) Tilrettelegging for friluftsliv og reiseliv ved bygging av bruer og klopper, anlegg av ankrings- og renovasjonsplassar, flytebrygge, gapahukar og utsiktspunkt samt merking, rydding og vedlikehald av eksisterande stiar, løyper og gamle ferdsselsårer, samt rydding og merking av nye stiar og løyper som er i tråd med forvaltningsplan.
- f) Oppføring av nye bygningar og anlegg som er nødvendige til jordbruksformål og fiske når desse ikkje bryt med tradisjonell byggeskikk og landskapet sin karakter.
- g) Oppføring av nye bygningar og anlegg som er nødvendige for reiselivet på Hallarøya, Ringsøya og andre øyer og fiskevær med eit eksisterande kulturmiljø i tråd med forvaltningsplan og i samråd med kulturminnestyresmaktene.
- h) Istandsetting, vedlikehald og skjøtsel av kulturminne i samråd med kulturminnestyresmaktene.
- i) Havbruksverksemd i sone A når dette ikkje strir mot formålet med vernet.
- j) Anlegg for havbeite i sone A når dette ikkje strir mot formålet med vernet.
- k) Etablering av nye anlegg, flytting av anlegg, og tilbygg til eksisterande anlegg for Kystverket.

- l) Oppgradering og fornying av kraftleidningar, telefonleidningar og jordkablar som ikkje fell inn under § 3 punkt 1.2 j).
- m) Etablering av landfester for fiskereiskap.

## 2. *Plantelivet*

### 2.1 Beskyttelse av plantelivet

- a) Plantelivet skal beskyttast mot skade og øydelegging. Innføring av nye planteartar er forbode (gjeld ikkje planting i private hagar).
- b) Plantelivet som er knytt til eldre kulturmark som for eksempel beitemarkssopp, andre signalartar og artar på den norske raudlista er freda mot skade og øydelegging. Det er forbode med skogreising og treslagskifte.

### 2.2 Reglane i punkt 2.1 a) er ikkje til hinder for

- a) Sanking av bær og matsopp, og plukking av vanlege blomsterplanter til privat bruk.
- b) Beiting og tilleggsføring av utgangarsau i tråd med krav etter dyrevernlova.  
Direktoratet for naturforvaltning kan ved forskrift regulere eller forby beite som skadar landskapet sin art og karakter.
- c) Drift av innmarka.
- d) Skogsdrift og uttak av ved i eksisterande skog i medhald av plan som er godkjent av forvaltningsstyresmakta.
- e) Manuell tanghausting.
- f) Maskinell tanghausting i tidsrommet f.o.m. 21. august t.o.m. 14. april.
- g) Taretråling.

## 3. *Dyrelivet*

### 3.1 Beskyttelse av dyrelivet

Fuglar og pattedyr, inkludert reirplassar og hiområde, er freda mot skade, øydelegging og unødige forstyring. Nye dyreartar må ikkje innførast.

### 3.2 Reglane i punkt 3.1 er ikkje til hinder for

- a) Jakt og fangst etter viltlova i tida f.o.m. 21. august t.o.m. 14. april. Direktoratet for naturforvaltning kan av omsyn til verneformålet ved forskrift regulere tidspunktet for jakt og fangst samt forby jakt på enkelte artar ut over reglane i viltlova. Fangst av villmink er tillate i perioden som følgjer av jaktidsforskrift gitt i medhald av viltlova.
- b) Fiske og fangst, inkludert skjelsanking og seljakt i tida f.o.m. 21. august t.o.m. 14. april, etter saltvannsfiskeleva.
- c) Utsetjing og gjenfangst av stadeigne marine artar i samband med havbeitenæring etter akvakulturlova.

3.3 Forvaltningsstyresmakta kan etter søknad gje løyve til jakt på grågås i perioden f.o.m. 15. juli t.o.m. 20. august i tråd med godkjent forvaltningsplan.

## 4. *Ferdsel*

### 4.1 Generelt om ferdsel

All ferdsel skal skje varsamt og ta omsyn til vegetasjon, fugle- og dyrelivet og til kulturminne.

### 4.2 Organisert ferdsel

Reglane i forskrifta her er ikkje til hinder for organisert turverksemd til fots så lenge naturmiljøet ikkje blir skadelidande.

Annan organisert ferdsel og ferdselsformer som kan skade eller unødige forstyrre naturmiljøet må ha særskilt løyve frå forvaltningsstyresmakta.

### 4.3 Sykling og organisert bruk av hest

Sykling og organisert bruk av hest er forbode utanom eksisterande vegar, stiar eller trasear som er godkjent for slik bruk i forvaltningsplanen. Sykling og organisert bruk av hest på vegar, stiar eller trasear som nemnt, krev løyve frå forvaltningsstyresmakta.

### 4.4 Omlegging av stiar

Av omsyn til naturmiljøet og kulturminne kan forvaltningsstyresmakta legge om eller krevje fjerna merking av stiar og løyper.

### 4.5 Generelle unntak for ferdsel

Reglane i punkt 4 gjeld ikkje nødvendig ferdsel i samband med militær operativ verksemd, politi-, rednings-, brannvern-, ambulans-, rednings- og oppsynsverksemd, eller gjennomføring av skjøtsels- og forvaltningsoppgåver bestemt av forvaltningsstyresmakta.

## 5. *Motorferdsel*

### 5.1 Forbod

- a) Motorferdsel til lands, medrekna start og landing med luftfartøy, er forbode. Lågtflyging under 300 m er forbode. Bruk av vannscooter, vannski, paraglider og liknande er forbode. Forbodet gjeld også bruk av modellbåtar, modellfly og liknande. Bruk av motorbåt i ferskvatn er forbode.

- b) Motorferdsel som er tillate skal skje omsynsfullt og forsiktig i samsvar med formålet med vernet, slik at området sine natur- og kulturverdiar vert teke vare på.
- 5.2 Reglane i punkt 5.1 er ikkje til hinder for
- a) Nødvendig motorferdsel på innmark i samband med drift av jordbruksareal.
  - b) Nødvendig motorferdsel i samband med godkjent skogdrift, jf. § 3 punkt 2.2 d).
  - c) Motorferdsel på vegar.
  - d) Motorferdsel ved militær operativ verksemd, ambulanse-, politi-, brannvern-, rednings- og oppsynsverksemd, eller gjennomføring av skjøtsels- og forvaltningsoppgåver bestemt av forvaltningsstyresmakta. Unntaket gjelder ikkje øvingskjøring.
  - e) Drift og vedlikehald av Kystverket sine anlegg.
- 5.3 Forvaltningsstyresmakta kan gi løyve til nødvendig bruk av motorkjøretøy eller luftfartøy i samband med
- a) Husdyrhald, vedhogst, fiske og uttransport av elg og hjort.
  - b) Tiltak etter § 3 punkt 1.2 og 1.3 når det ikkje er i strid med verneformålet.
  - c) Transport av varer til hytter og fiskevær.
  - d) Drift og vedlikehald av eksisterande kraftliner.
  - e) Øvingskjøring for formål nemnt i punkt 5.2 d).
6. *Forureining*
- a) Forsøpling og bruk av kjemiske middel som kan påverke naturmiljøet er forbode. Unntak er bruk av godkjente kjemiske middel på innmark i tråd med forvaltningsplan.
  - b) Avfall skal takast med ut av området.

#### § 4. *Generelle dispensasjonsreglar*

Forvaltningsstyresmakta kan gjere unntak frå vernereglane når formålet med vernet krev det, for vitskaplege undersøkingar og arbeid av vesentleg verdi for samfunnet, og i spesielle tilfelle dersom det ikkje strir mot formålet med vernet.

#### § 5. *Forvaltningsplan og skjøtsel*

Forvaltningsstyresmakta eller den forvaltningsstyresmakta bestemmer, kan setje i verk tiltak og skjøtsel for å fremme formålet med vernet. Det skal lagast ein forvaltningsplan med nærare retningslinjer for forvaltning, skjøtsel, tilrettelegging, informasjon med meir. Forvaltningsplanen skal godkjennast av Direktoratet for naturforvaltning.

#### § 6. *Forvaltningsmynde*

Direktoratet for naturforvaltning fastsett kven som skal ha forvaltningsmynde etter denne forskrifta.

#### § 7. *Rådgevande utval*

Forvaltningsstyresmakten kan opprette eit rådgevande utval for forvaltning av verneområdet.

#### § 8. *Iverksetting*

Denne forskrifta trer i kraft straks. Samtidig opphevast Mininisterpresidentens beslutning av 20. april 1944 om Skjølbergøyene dyrelivsfredningsområde.

## 9. jan. Nr. 19 2009

### **Forskrift om verneplan for Smøla. Vedlegg 10. Vern av Haverøya landskapsvernområde med plante- og dyrelivsfreding, Smøla kommune, Møre og Romsdal**

**Heimel:** Fastsett ved kgl.res. 9. januar 2009 med heimel i lov 19. juni 1970 nr. 63 om naturvern § 5, jf. § 6, § 13 og § 14 andre ledd, og § 21, § 22 og § 23. Fremja av Miljøverndepartementet. Kunngjort 15. januar 2009 kl. 16.05.

#### § 1. *Avgrensing*

Landskapsvernområdet vedkjem følgjande gnr./bnr.: 9/1,6 og 13/3,4 i Smøla kommune.

Landskapsvernområdet dekkjer eit totalareal på ca. 2 828 daa, der ca. 939 daa er landareal og ca. 1 889 daa er sjøareal.

Grensene for landskapsvernområdet går fram av kart i målestokk 1:8 000, dagsett Miljøverndepartementet januar 2009. Dei nøyaktige grensene for landskapsvernområdet skal merkast av i marka. Knekkpunkta skal koordinatfestast.

Verneforskrifta med kart er lagra i Smøla kommune, hos Møre og Romsdal fylke, i Direktoratet for naturforvaltning og i Miljøverndepartementet.

#### § 2. *Formål*

Formålet med vernet er å ta vare på eit eigenarta og vakkert natur- og kulturlandskap med nasjonal verneverdi med det biologiske mangfald som pregar området. Zoologisk er det spesiell verdi knytt til særskilde bestandar av sjø- og vassfugl, oter og havørn. Botanisk finnes svært viktige naturtypar som kystlynghei, naturbeitemark og høgmyr. Kulturlandskapet er svært artsrikt med mange raudlisteartar.

### § 3. Vernereglar

#### 1. Landskapet

##### 1.1 Inngrep i landskapet

Området er verna mot inngrep som vesentleg kan endre eller virke inn på landskapet sin art eller karakter med det rike biologiske mangfald som pregar området.

Med dei unntak som følgjer av § 3 punkt 1.2 og 1.3 er det forbod mot inngrep som oppføring og ombygging av bygningar eller anlegg, vegbygging, bergverksdrift, graving, påfylling av masse, sprenging, boring, uttak og fjerning av stein eller masse, mineral eller fossil, drenering, anna form for tørrlegging, nydyrking, nyplanting, bakkeplanering, framføring av luft- og jordleidningar, bygging av bruar og klopper, oppsetting av skilt og merking av stiar, løyper og liknande. Kulturminne skal beskyttast mot skade og øydelegging. Opplistinga er ikkje uttømmande.

Fylkesmannen avgjer i tvilstilfelle om eit tiltak kan endre landskapet sin art eller karakter vesentleg.

##### 1.2 Reglane i punkt 1.1 er ikkje til hinder for

- a) Vedlikehald av bygningar og innretningar.
- b) Vedlikehald av merka stiar, skilt, bruar og løyper i samsvar med forvaltningsplan.
- c) Jordbruk som ikkje er i strid med verneformålet på eksisterande og tidligare utnytta jordbruksareal, medrekna skånsam lyngsviing og slått, i tråd med prinsipp nedfelt i forvaltningsplan. Rydding av område som er under gjengroing, som ledd i restaurering av lynghei i tråd med prinsipp nedfelt i forvaltningsplan, er tillate.
- d) Anlegg av sanketrøer, leskur og nødvendig gjerding for husdyr.
- e) Beiting samt tilleggsføring av utegangarsau i tråd med krav etter dyrevernlova.
- f) Vedlikehald av eksisterande veger.
- g) Opplag av småbåt på etablert båtplass for grunneigar eller rettshavar.
- h) Drift og vedlikehald av Kystverket sine anlegg.

##### 1.3 Forvaltningsstyresmakta kan etter søknad gi løyve til

- a) Ombygging, restaurering og utviding av eksisterande bygningar.
- b) Ny oppføring av bygningar som går tapt ved brann eller naturskade.
- c) Etablering av nye grøfteutløp for drenering av tilgrensande areal samt graving eller muring av brønner i samband med beiteområde eller hus.
- d) Brenning av gras og lynghei i samband med skjøtsel av lynghei, som ikkje fell inn under § 3 punkt 1.2 c).
- e) Tilrettelegging for friluftsliv og reiseliv ved bygging av bruar og klopper, anlegg av ankrings- og renovasjonsplassar, flytebrygge, gapahukar og utsiktspunkt samt merking, rydding og vedlikehald av eksisterande stiar, løyper og gamle ferdselsårer, samt rydding og merking av nye stiar og løyper som er i tråd med forvaltningsplan.
- f) Oppføring av nye bygningar og anlegg som er nødvendige til jordbruksformål og fiske når desse ikkje bryt med tradisjonell byggeskikk og landskapet sin karakter.
- g) Istandsetting, vedlikehald og skjøtsel av kulturminne i samråd med kulturminnestyresmaktene.
- h) Havbruksverksemd når dette ikkje strir mot formålet med vernet.
- i) Anlegg for havbeite når dette ikkje strir mot formålet med vernet.
- j) Etablering av nye anlegg, flytting av anlegg, og tilbygg til eksisterande anlegg for Kystverket.
- k) Etablering av landfester for fiskereiskap.

#### 2. Plantelivet

##### 2.1 Vern av plantelivet

- a) Plantelivet skal beskyttast mot skade og øydelegging. Innføring av nye planteartar er forbode (gjeld ikkje planting i private hagar).
- b) Plantelivet som er knytt til eldre kulturmark som for eksempel beitemarkssopp, andre signalartar og artar på den norske raudlista er freda mot skade og øydelegging. Det er forbode med skogreising og treslagskifte.

##### 2.2 Reglane i punkt 2.1 a) er ikkje til hinder for

- a) Sanking av bær og matsopp, og plukking av vanlege blomsterplanter til privat bruk.
- b) Beiting og tilleggsføring av utegangarsau i tråd med krav etter dyrevernlova. Direktoratet for naturforvaltning kan ved forskrift regulere eller forby beite som skadar landskapet sin art og karakter.
- c) Drift av innmarka.
- d) Skogsdrift og uttak av ved i eksisterande skog kan skje i medhald av plan som er godkjent av forvaltningsstyresmakta.
- e) Manuell tanghausting.
- f) Maskinell tanghausting i tidsrommet f.o.m. 21. august t.o.m. 14. april.
- g) Taretråling.

### 3. *Dyrelivet*

#### 3.1 Beskyttelse av dyrelivet

Fuglar og pattedyr, inkludert reirplassar og hiområde, er freda mot skade, øydelegging og unødige forstyrning. Nye dyreartar må ikkje innførast.

#### 3.2 Reglane i punkt 3.1 er ikkje til hinder for

- a) Jakt og fangst etter viltlova i tida f.o.m. 21. august t.o.m. 14. april. Direktoratet for naturforvaltning kan av omsyn til verneformålet ved forskrift regulere tidspunktet for jakt og fangst samt forby jakt på enkelte artar ut over reglane i viltlova. Fangst av villmink er tillate i perioden som følgjer av jaktidsforskrift gitt i medhald av viltlova.
- b) Fiske og fangst, inkludert skjelsanking og seljakt i tida f.o.m. 21. august t.o.m. 14. april, etter saltvannsfiskeleva.
- c) Utsetjing og gjenfangst av stadeigne marine artar i samband med havbeitenæring etter akvakulturlova.

#### 3.3 Forvaltningsstyresmakta kan etter søknad gje løyve til jakt på grågås i perioden f.o.m. 15. juli t.o.m. 20. august i tråd med godkjent forvaltningsplan.

### 4. *Ferdsel*

#### 4.1 Generelt om ferdsel

All ferdsel skal skje varsamt og ta omsyn til vegetasjon, fugle- og dyrelivet og til kulturminne.

#### 4.2 Organisert ferdsel

Reglane i forskrifta her er ikkje til hinder for organisert turverksemd til fots så lenge naturmiljøet ikkje blir skadelidande.

Annan organisert ferdsel og ferdselsformer som kan skade eller unødige forstyrre naturmiljøet må ha særskilt løyve frå forvaltningsstyresmakta.

#### 4.3 Sykling og organisert bruk av hest

Sykling og organisert bruk av hest er forbode utanom eksisterande vegar, stiar eller trasear som er godkjent for slik bruk i forvaltningsplanen. Sykling og organisert bruk av hest på vegar, stiar eller trasear som nemnt, krev løyve frå forvaltningsstyresmakta.

#### 4.4 Omlegging av stiar

Av omsyn til naturmiljøet og kulturminne kan forvaltningsstyresmakta legge om eller krevje fjerna merking av stiar og løyper.

#### 4.5 Generelle unntak for ferdsel

Reglane i punkt 4 gjeld ikkje nødvendig ferdsel i samband med militær operativ verksemd, politi-, rednings-, brannvern-, ambulans- og oppsynsverksemd eller gjennomføring av skjøtsels- og forvaltningsoppgåver bestemt av forvaltningsstyresmakta.

### 5. *Motorferdsel*

#### 5.1 Forbod

- a) Motorferdsel til lands, inkludert start og landing med luftfartøy, er forbode. Lågtflyging under 300 m er forbode. Bruk av vannscooter, vannski, paraglider og liknande er forbode. Forbode gjeld også bruk av modellbåtar, modellfly og liknande
- b) Motorferdsel som er tillate skal skje omsynsfullt og forsiktig i samsvar med formålet med vernet, slik at området sine natur- og kulturverdiar vert teke vare på.

#### 5.2 Reglane i punkt 5.1 gjeld ikkje

- a) Motorferdsel i samband med militær operativ verksemd, drift og vedlikehald av Kystverket sine anlegg, politi-, rednings-, brannvern-, oljevern- og oppsynsteneste eller gjennomføring av skjøtsels- og forvaltningsoppgåver som er bestemt av forvaltningsstyresmakta. Unntaket omfattar ikkje øvingskjøring.

#### 5.3 Forvaltningsstyresmakta kan gi løyve til nødvendig bruk av motorkjøretøy eller luftfartøy i samband med

- a) Husdyrhald.
- b) Tiltak etter § 3 punkt 1.2 og 1.3 når det ikkje er i strid med verneformålet.
- c) Øvingskjøring for formål nemnt i punkt 5.2 a).

### 6. *Forureining*

- a) Forsøpling og bruk av kjemiske middel som kan påverke naturmiljøet er forbode. Unntak er bruk av godkjente kjemiske middel på innmark i tråd med forvaltningsplan.

- b) Avfall skal takast med ut av området.

#### § 4. *Generelle dispensasjonsreglar*

Forvaltningsstyresmakta kan gjere unntak frå vernereglane når formålet med vernet krev det, for vitskaplege undersøkingar og arbeid av vesentleg verdi for samfunnet, og i spesielle tilfelle når dette ikkje strir mot formålet med vernet.

**§ 5. Forvaltningsplan og skjøtsel**

Forvaltningsstyresmakta eller den forvaltningsstyresmakta bestemmer, kan setje i verk tiltak og skjøtsel for å fremme formålet med vernet. Det skal lagast ein forvaltningsplan med nærare retningslinjer for forvaltning, skjøtsel, tilrettelegging, informasjon med meir. Forvaltningsplanen skal godkjennast av Direktoratet for naturforvaltning.

**§ 6. Forvaltningsmynde**

Direktoratet for naturforvaltning fastsett kven som skal ha forvaltningsmynde etter denne forskrifta.

**§ 7. Rådgjevande utval**

Forvaltningsstyresmakta kan opprette eit rådgjevande utval for forvaltning av verneområdet.

**§ 8. Iverksetting**

Denne forskrifta trer i kraft straks.

**9. jan. Nr. 20 2009**

## **Forskrift om Verneplan for Naustdal-Gjengedal. Vern av Naustdal-Gjengedal landskapsvernområde, Førde, Gloppen, Jølster og Naustdal kommunar, Sogn og Fjordane**

**Heimel:** Fastsett ved kgl.res. 9. januar 2009 med heimel i lov 19. juni 1970 nr. 63 om naturvern § 5 jf. § 6 og § 21, § 22 og § 23. Fremma av Miljøverndepartementet. Kunngjort 15. januar 2009 kl. 16.05.

**§ 1. Avgrensing**

Landskapsvernområdet gjeld følgjande gnr./bnr.:

*Førde kommune:* 30/1, 2, 3, 4, 31/1, 32/1, 2, 3, 5, 33/1, 2, 3, 5, 6, 7, 8, 10, 11, 12, 13, 34/1, 2, 4, 5.

*Gloppen kommune:* 1/1, 2, 3, 5, 6, 7, 10, 2/1, 3, 4, 5, 6, 7, 9, 10, 16, 18, 28, 31, 3/2, 3, 5, 6, 7, 8, 9, 10, 15, 17, 4/1, 2, 5/1, 2, 3, 4, 5, 6, 8, 19, 34, 36, 6/1, 2, 3, 4, 6, 12, 7/1, 2, 3, 6, 8/1, 2, 3, 4, 5, 6, 8, 9, 9/1, 2, 3, 4, 5, 6, 7, 8, 9, 10, 11, 12, 13, 17, 10/1, 2, 11/1, 2, 3, 11, 12/1, 2, 3, 4, 5, 6, 7, 8, 9, 10, 14, 19, 22, 23, 25, 36, 38, 39, 41, 51, 74, 82, 13/1, 2, 3, 4, 6, 7, 11, 14/1, 2, 3, 5, 6, 15/1, 2, 3, 4, 5, 7, 8, 9, 10, 11, 12, 13, 14, 16, 30, 16/1, 3, 4, 5, 6, 8, 10, 13, 14, 17/1, 2, 3, 4, 5, 6, 7, 18/1, 2, 3, 4, 5, 6, 7, 11, 14, 19/1, 2, 3, 4, 5, 6, 9, 11, 33/1, 34/2, 3, 99/1, 2, 3, 4, 5, 8, 11, 12, 13, 14, 100/1, 2, 3, 4, 5, 7, 10, 11, 13, 15, 16, 17, 21, 23, 28, 39, 58, 72, 119/1, 3, 120/1, 2, 3, 7, 121/1, 2, 3, 122/1, 2, 123/1, 2, 124/1, 2, 3, 4, 125/1, 2, 3, 127/1, 8.

*Jølster kommune:* 3/1, 2, 3, 4, 5, 6, 7, 8, 9, 10, 11, 16, 27, 4/1, 2, 3, 4, 5, 6, 7, 10, 11, 13, 14, 17, 18, 22, 36, 5/1, 2, 3, 4, 5, 6/1, 2, 3, 4, 6, 7, 9, 13, 26, 7/1, 2, 3, 4, 8, 11, 65/1, 66/1, 2, 3, 4, 67/1, 2, 4, 5, 8, 12, 68/1, 3, 69/1, 5, 6, 70/1, 2, 3, 71/1, 2, 3, 4, 6, 72/1, 2, 3, 4, 5, 7, 9, 73/1, 3, 4, 8, 9, 12, 13, 15, 26, 75/1, 2, 3, 4, 6, 9.

*Naustdal kommune:* 121/1, 2, 3, 7, 122/1, 2, 7, 123/1, 2, 5, 124/1, 2, 125/1, 2, 126/1, 2, 3, 127/1, 2, 3, 6, 7, 9, 10, 11, 14, 27, 28, 36.

Landskapsvernområdet har eit samla areal på omlag 393,3 km<sup>2</sup>.

Grensene for landskapsvernområdet er synt på kart i målestokk 1:50 000, datert Miljøverndepartementet januar 2009. Dei nøyaktige grensene for landskapsvernområdet skal merkjast av i terrenget. Knekkpunkta skal koordinatfestast.

Verneforskrifta med kart finst i Førde, Gloppen, Jølster og Naustdal kommunar, hos Fylkesmannen i Sogn og Fjordane, i Direktoratet for naturforvaltning og i Miljøverndepartementet.

**§ 2. Formål**

Formålet med vernet er å ta vare på eit eigenarta og vakkert naturområde som er så godt som fritt for tyngre tekniske inngrep, og som har stor variasjon i natur frå lågland og stølsdalar til fjellområde med brear, mange dalar med elvar og store og mindre vatn. Det er vidare eit formål å ta vare på kulturlandskapet med dei kulturminna det inneheld. Området skal også kunne nyttast til tradisjonelt friluftsliv utan særleg teknisk tilrettelegging.

**§ 3. Vernereglar****1. Landskapet**

1.1. Området er verna mot inngrep eller tiltak som vesentleg kan endre eller verke inn på landskapet sin art eller karakter. Med dei unnataka som følgjer av punkt 1.2 og 1.3 i forskrifta er det forbod mot inngrep som til dømes vegbygging, oppføring og ombygging av bygningar eller anlegg eller andre varige eller mellombelse innretningar, bergverksdrift, vassdragsregulering, graving, påfylling av masse, boring, sprenging, uttak og fjerning av stein, mineral eller fossil, drenering, anna form for tørrlegging, nydyrking, nyplanting, bakkeplanering, snauhogst, framføring av leidningar i luft og i jord, bygging av bruer og klopper, oppsetting av skilt og merking av stiar og turløyper. Kulturminne skal vernast mot skade og øydelegging. Opplistinga er ikkje uttømmende.

Fylkesmannen avgjer i tvilstilfelle om eit tiltak kan endre landskapet sin art eller karakter vesentleg.

1.2. Reglane i punkt 1.1 er ikkje til hinder for:

a) Vedlikehald av bygningar og andre tekniske innretningar. Vedlikehald skal ikkje føre til endra utsjånad.

- b) Vedlikehald av merka stiar, skilt, bruer og løyper i samhøve med forvaltningsplanen etter § 5.
  - c) Anlegg for sanking av beitedyr og naudsynt gjerdehald for beitedyr i samhøve med forvaltningsplanen etter § 5. Grunneigar kan setje opp feste for slikkesteinar og liknande til beitedyr.
  - d) Vedlikehald av godkjende vegar og oppsetting av boltar for enkle båtfeste.
  - e) Regulering av følgjande vatn dersom det vert gjeve konsesjon etter vassdragsreguleringslova for kraftutbygging:
    - 1) Storevatnet i Gjengedalsvassdraget. Vasstanden må liggje innanfor øvre og nedre naturlege nivå.
    - 2) Stegsvatnet ved utbygging mot Årdal i Jølster. Vasstanden må liggje innanfor øvre og nedre naturlege nivå.
  - f) Rydding av beitemark som har grodd til, beiting, lauving og slått.
- 1.3. Forvaltningsstyresmakta kan gje løyve til:
- a) Ombygging og utviding av eksisterande bygningar i tråd med tradisjonell byggjeskikk.
  - b) Oppattbygging av gamle stølshus som har ramla ned eller bygningar som er skada ved brann eller naturskade.
  - c) Oppføring av nye bygningar som er naudsynte i samband med landbruksdrift som ikkje er i strid med verneformålet i samhøve med forvaltningsplanen etter § 5. Utforming av nybygg skal vere tilpassa landskap og byggjeskikk.
  - d) Oppføring av naust for grunneigarar som har bruksrett i området. Utforming av nybygg skal vere tilpassa landskap og byggjeskikk.
  - e) Oppføring av naust ved austenden av Traudalsvatnet i samhøve med vedteken kommunedelplan frå 1998. Utforming av nybygg skal vere tilpassa landskap og byggjeskikk.
  - f) Oppføring av eit mindre tal hytter i eit avgrensa område sør for Arnestadstøylen. Utforming av nybygg skal vere tilpassa landskap og byggjeskikk.
  - g) Bygging av bruer og klopper som er naudsynte i samband med beitebruk og friluftsliv.
  - h) Merking og opparbeiding av turstiar og merking av jaktpostar.
  - i) Tilrettelegging for tømmertransport på vintervegar eller på barmark i samhøve med plan godkjent av forvaltningsstyresmakta.
  - j) Bygging av ein enkel traktorveg frå Osen og innover mot Berdalselva i Traudalen.
  - k) Bergverksdrift ved tunnel frå utsida av verneområdet.
  - l) Prøveboring og etablering av naudsynte luftesjakter i samband med underjordisk bergverksdrift, jf. punkt 1.3.k.
  - m) Kalking av sure vassdrag for å motverke verknad av sur nedbør under føresetnad av at kalkinga er godkjent av fylkesmannen.
  - n) Bygging av ein enkel traktorveg til Nesstølen i Naustdal. Eit eventuelt løyve skal innehalde vilkår som gjev spesifikasjon for ei best mogleg tilpassing til landskapet.

## 2. *Plantelivet*

- 2.1. Det er ikkje tillate å føre inn nye planter eller drive skogreising og treslagskifte i verneområdet.
- 2.2. Det er tillate å bruke verneområdet til tradisjonelt beite. Rydding av beitemark som har grodd til, lauving og slått er tillate.
- 2.3. Hogst av ved er tillate til bruk i hytter og stølshus i landskapsvernområdet.
- 2.4. I verneområdet kan det også skje anna hogst enn nemnt i punkt 2.3 dersom det er i samhøve med plan som er godkjent av forvaltningsstyresmakta. Planen skal ikkje stride mot følgjande prinsipp:
  - a) ta vare på det naturlege skogbiletet ved å nytte lukka hogstformer,
  - b) ikkje hogge edellauvskog eller fuktskog som pregar landskapet,
  - c) etablering av ny skog skal skje ved naturleg forynging.

## 3. *Dyrelivet*

- 3.1. Det er ikkje tillate å føre inn nye dyreartar i verneområdet.
- 3.2. Jakt og fangst er tillate etter viltlova.
- 3.3. Fiske er tillate etter lakse- og innlandsfisklova.

## 4. *Ferdsel*

- 4.1. All ferdsel skal skje med varsemnd og slik at det ikkje skjer skade på naturmiljø eller kulturminne.
- 4.2. Reglane i denne forskrifta er ikkje til hinder for organisert turverksemd til fots så lenge naturmiljøet ikkje blir skadelidande. Annan organisert ferdsel og ferdselsformer som kan skade naturmiljøet må ha særskilt løyve av forvaltningsstyresmakta. Ut over dette viser ein til forvaltningsplanen etter § 5.
- 4.3. Organisert bruk av hest er berre tillate på vegar og trasear som er fastlagde gjennom ein forvaltningsplan etter § 5 eller på anna vis godkjent av forvaltningsstyresmakta.
- 4.4. Store idrettsarrangement, større teltleirar og liknande, kan ikkje skje utan løyve frå forvaltningsstyresmakta.
- 4.5. Innanfor landskapsvernområdet kan Direktoratet for naturforvaltning ved forskrift regulere eller forby ferdsel som kan vere til skade for naturmiljøet.

4.6. Reglane i punkt 4 gjeld ikkje naudsynt ferdsel i samband med militær operativ verksemd, søk og opprydding etter sprenglekamar som ved uhell landar i verneområdet, politi-, ambulanse-, rednings-, brannvern- og oppsynsoppgåver eller gjennomføring av skjøtsels- og forvaltningsoppgåver bestemt av forvaltningsstyresmakta.

#### 5. *Motorferdsel*

5.1. Motorferdsel er forbode både på land og på vatn, inkludert landing med fly og helikopter. Forbodet gjeld også bruk av modellfly, modellbåt og liknande dersom dei har motor.

5.2. Forbodet i punkt 5.1 gjeld ikkje:

- a) naudsynt motorferdsel ved militær operativ verksemd, søk og opprydding etter sprenglekamar som ved uhell landar i verneområdet, politi-, ambulanse-, rednings-, brannvern- og oppsynsoppgåver eller gjennomføring av skjøtsels- og forvaltningsoppgåver bestemt av forvaltningsstyresmakta. Unntaket gjeld ikkje øvingskøyring.
- b) motorferdsel på godkjende traktorveggar og løyper for snøskuter i samband med hogst i samhøve med godkjent plan, jf. punkt 2.4.
- c) bruk av påhengsmotor på heile Storevatnet i Gjengedal.
- d) uttransport av sjuke eller skadde husdyr. Dyret må vere lokalisert før motorkøyrety blir tatt med inn i landskapsvernområdet. Køyrety som blir brukt skal vere skånsamt mot markoverflata. Det skal gjevast melding til oppsynet etter køyringa.
- e) motorferdsel i samhøve med reglane i motorferdselsloven på godkjend traktorveg til Nesstølen i samband med beitebruk.

5.3. Forvaltningsstyresmakta kan gje løyve til bruk av luftfarty, båt med motor, eller beltekøyrety på vinterføre i samband med:

- a) øvingskøyring knytt til formål nemnt i punkt 5.2 a)
- b) transport av saltstein og liknande for husdyr på beite
- c) vedhogst og anna hogst i samhøve med punkt 2.4 inkludert å bruke traktor utanom sjølve traktorvegane på vinterføre
- d) storviltjakt
- e) transport av varer til hytter og stølar
- f) transport av materialar til vedlikehald og byggjearbeid på stølshus, hytter, gangbruer og liknande.

#### 6. *Forureining*

6.1. Forureining og forsøpling samt bruk av kjemiske middel som kan påverke naturmiljøet er forbode.

6.2. Unødig støy er forbode.

#### § 4. *Generelle dispensasjonsreglar*

Forvaltningsstyresmakta kan gjere unntak frå vernereglane når formålet med vernet krev det, for vitskaplege granskingar, for arbeid eller tiltak av vesentleg samfunnsmessig verdi og i andre særlege tilfelle, når dette ikkje er i strid med verneformålet.

#### § 5. *Forvaltningsplan*

Forvaltningsstyresmakta kan setje i verk tiltak for å fremje formålet med vernet. Det skal utarbeidast ein forvaltningsplan med nærmare retningsliner for forvaltning, skjøtsel, tilrettelegging, informasjon m.m. Forvaltningsplanen skal godkjennast av Direktoratet for naturforvaltning.

#### § 6. *Forvaltningsstyresmakt*

Direktoratet for naturforvaltning bestemmer kven som er forvaltningsstyresmakt for landskapsvernområdet.

#### § 7. *Rådgevande utval*

Forvaltningsstyresmakta kan opprette eit rådgevande utval for forvaltning av landskapsvernområdet.

#### § 8. *Iverksetjing*

Denne forskrifta trer i kraft straks.

### 9. jan. Nr. 21 2009

#### **Verneplan for Skardsfjella og Hyllingsdalen. Vedlegg 1. Forskrift om Skardsfjella og Hyllingsdalen landskapsvernområde, Røros og Tydal kommuner, Sør-Trøndelag**

**Hjemmel:** Fastsatt ved kgl.res 9. januar 2009 med hjemmel i lov 19. juni 1970 nr. 63 om naturvern § 5, jf. § 6 og § 21, § 22 og § 23. Fremmet av Miljøverndepartementet. Kunngjort 15. januar 2009 kl. 16.05.

#### § 1. *Avgrensing*

Landskapsvernområdet berører følgende gnr./bnr.:

*Røros kommune:* 81/1, 81/2, 82/1, 82/2, 83/2, 83/8, 84/1, 85/1, 86/1, 87/1, 87/3, 87/4, 87/5, 87/8, 87/9, 89/3, 89/6, 90/1, 90/2, 90/3, 90/4, 90/5, 90/6, 91/1, 91/2, 91/7, 91/11, 92/1, 93/1, 96/2, 96/4, 96/20, 98/1, 100/1, 100/2, 101/1,

101/3, 101/6, 102/16, 119/2, 120/1, 120/2, 120/3, 132/243, 132/244, 132/246, 132/247, 132/248, 132/249, 132/250, 132/251, 132/313, 132/400, 142/1, 204/1, 204/2.

*Tydal kommune:* 188/1, 188/2, 188/5, 189/2, 189/7, 190/1, 190/2, 190/3, 190/4, 190/5, 192/1.

Landskapsvernområdet dekker et areal på ca. 313,9 km<sup>2</sup>.

Grensene for landskapsvernområdet fremgår av kart i målestokk 1:50 000, datert Miljøverndepartementet september 2008. På kartet er det avmerket en sone A og en sone B hvor det gjelder særskilte bestemmelser. De nøyaktige grensene for landskapsvernområdet skal avmerkes i marka. Knekkpunktene skal koordinatfestes.

Verneforskriften med kart oppbevares i Røros og Tydal kommuner, hos Fylkesmannen i Sør-Trøndelag, i Direktoratet for naturforvaltning og i Miljøverndepartementet.

## § 2. *Formål*

Formålet med Skardsfjella og Hyllingsdalen landskapsvernomsråde er å ta vare på et større naturområde som er relativt lite påvirket av tyngre tekniske inngrep, med det biologiske mangfold som preger landskapet. Den urørte vassdragsnaturen knyttet til Glommas kilder er her av særlig verdi. Fjellbjørkeskogen skal ivaretas som en viktig del av landskapsbildet. Vernet omfatter også verdifulle innslag av kulturlandskap, kulturminner og sammenhengen mellom disse, særlig de tallrike samiske kulturminner.

Allmennheten skal gis anledning til natur- og landskapsopplevelse gjennom utøvelse av tradisjonelt og enkelt friluftsliv med liten grad av tilrettelegging.

Ivaretagelse av naturgrunnlaget innenfor landskapsvernområdet er viktig for samisk kultur og næringsutnyttelse. Området skal kunne brukes til reindrift.

## § 3. *Vernebestemmelser*

### 1. *Inngrep i landskapet*

1.1 Området er vernet mot inngrep som vesentlig kan endre eller virke inn på landskapets art eller karakter. Med de unntak som følger av punkt 1.2 og 1.3 er det forbud mot inngrep som vegbygging, oppføring og ombygging av varige eller midlertidige bygninger, anlegg og innretninger, henstilling av campingvogner, bobiler og maskiner, vassdragsregulering, graving og påfylling av masse, sprenging og boring, uttak og fjerning av større stein og blokker, mineraler eller fossiler, drenering og annen form for tørrlegging, nydyrking, nyplanting, bakkeplanering, fremføring av luft- og jordledninger, bygging av bruer og klopper, oppsetting av skilt, opparbeiding og merking av stier, løyper og lignende. Kulturminner skal beskyttes mot skade og ødeleggelse. Oppstillingen er ikke uttømmende.

Forvaltningsmyndigheten avgjør i tvilstilfeller om et tiltak kan endre landskapets art eller karakter vesentlig.

1.2 Bestemmelsene i punkt 1.1 er ikke til hinder for:

- a) Vedlikehold av bygninger og andre anlegg. Vedlikehold skal skje i samsvar med tradisjonell byggeskikk og tilpasses landskapet. Vedlikehold omfatter ikke utvendig ombygging eller utvidelse.
- b) Vedlikehold av eksisterende stier, skilt, bruer og liknende i samsvar med forvaltningsplan.
- c) Drift og vedlikehold av jordbruksarealer i sone B. Retningslinjer for drift fastsettes i forvaltningsplan.
- d) Anlegg av sanketrøer og nødvendig gjerding i sone B, samt oppsetting av midlertidige gjerder i reindriften i sone A.
- e) Vedlikehold av eksisterende traktorveier og kjørespor i utmark i samsvar med forvaltningsplan.
- f) Drift og vedlikehold av eksisterende energi- og kraftanlegg.
- g) Nødvendig istandsetting ved akutt utfall.
- h) Oppgradering/fornyelse av kraftlinjer for heving av spenningsnivå og øking av linjetverrsnitt når dette ikke fører til vesentlige fysiske endringer i forhold til verneformålet.

1.3 Forvaltningsmyndigheten kan etter søknad gi tillatelse til:

- a) Ombygging og utvidelse av eksisterende bygninger.
- b) Gjenoppbygging av bygninger, anlegg og innretninger som er gått tapt ved brann eller naturskade.
- c) Oppføring av naust i samsvar med forvaltningsplan, samt restaurering/gjenoppbygging av seter på Møsjødalsvollen.
- d) Riving av bygninger.
- e) Oppføring av bygninger og anlegg som er nødvendige til jordbruksformål, beitebruk og reindrift.
- f) Tilrettelegging for vinterveger for transport av tømmer i sone B.
- g) Enkel tilrettelegging for reiseliv og turvirksomhet i samsvar med forvaltningsplan.
- h) Bygging av bruer og legging av klopper.
- i) Oppsetting av skilt og merking av nye stier.
- j) Oppføring av en (1) hytte for allmennheten i samsvar med forvaltningsplan.
- k) Oppgradering/fornyelse av kraftledninger som ikke faller inn under pkt. 1.2 f).

Ombygging, utvidelse og nybygg skal skje i samsvar med tradisjonell byggeskikk og tilpasses landskapet.

## 2. *Plantelivet*

### 2.1 Beskyttelse av plantelivet

Plantelivet skal beskyttes mot skade og ødeleggelse. Innføring av nye plantearter er forbudt.

### 2.2 Beiting

Beiting er tillatt.

### 2.3 Skogsdrift og vedhogst

Skogsdrift og hogst av ved i samsvar med forvaltningsplan er tillatt. Hogst skal skje i form av plukkhogst. Etablering av ny skog skal skje ved naturlig foryngelse. Ved uttak i sone A skal 60 % stående kubikkmasse stå igjen.

2.4 Bestemmelsene i punkt 2.1 er ikke til hinder for bruk av trevirke til bål, pølsepinner, lavvostenger osv.

2.5 Forvaltningsmyndigheten kan etter søknad gi tillatelse til:

- a) Andre skogbrukstiltak enn de som framgår av punkt 2.3.
- b) Uttak av torv til bruk på tak og gammer i landskapsvernområdet.

## 3. *Dyrelivet*

3.1 Jakt og fangst er tillatt etter viltloven og reindriftsloven.

3.2 Fiske og fangst er tillatt etter lakse- og innlandsfiskloven og reindriftsloven.

## 4. *Ferdsel*

### 4.1 Generelt om ferdsel

All ferdsel skal skje varsomt og ta hensyn til vegetasjon, dyreliv og kulturminner.

### 4.2 Organisert ferdsel

Organisert ferdsel som kan skade naturmiljøet må ha særskilt tillatelse av forvaltningsmyndigheten. Ut over dette vises det til forvaltningsplanen.

Bestemmelsene i denne forskrift er ikke til hinder for organisert turvirksomhet til fots så lenge naturmiljøet ikke blir skadelidende.

### 4.3 Sykling og organisert bruk av hest

Sykling og organisert bruk av hest er bare tillatt på veier eller traseer som er godkjent for slik bruk i forvaltningsplanen.

### 4.4 Regulering av ferdsel

Innenfor nærmere avgrensa deler av landskapsvernområdet kan Direktoratet for naturforvaltning ved forskrift regulere eller forby ferdsel som kan skade naturmiljøet.

### 4.5 Generelle unntak for ferdsel

Bestemmelsene i punkt 4 gjelder ikke nødvendig ferdsel ved gjennomføring av militær operativ virksomhet og tiltak i samband med ambulanse-, politi-, brannvern-, rednings-, og oppsynsvirksomhet, samt gjennomføring av skjøtsels- og forvaltningsoppgaver bestemt av forvaltningsmyndigheten.

## 5. *Motorferdsel*

### 5.1 Forbud mot motorferdsel

Motorferdsel til lands og til vanns er forbudt, herunder start og landing med luftfartøy.

5.2 Bestemmelsen i punkt 5.1 er ikke til hinder for:

- a) Motorferdsel ved militær operativ virksomhet og tiltak i forbindelse med ambulanse-, politi-, brannvern-, rednings-, og oppsynsvirksomhet, samt gjennomføring av skjøtsels- og forvaltningsoppgaver bestemt av forvaltningsmyndigheten. Unntaket gjelder ikke øvingskjøring.
- b) Motorferdsel på innmark i forbindelse med drift av jordbruksarealer.
- c) Bruk av lett beltekjøretøy som ikke setter varige spor i terrenget for uttransport av felt elg og hjort og lett terrengkjøretøy eller traktor på traktorveier og kjørespor i samsvar med forvaltningsplan.
- d) Bruk av motor på båt på Rien og på Hyllingen.
- e) Nødvendig bruk av beltekjøretøy på vinterføre i forbindelse med reindrift. Leiekjører må medbringe skriftlig dokumentasjon/avtale med oppdragsgiver for at kjøringen skal være lovlig.
- f) Motorferdsel for transport av syke/skadde dyr. Dyret må være lokalisert på forhånd. Kjøretøy som brukes skal være skånsomt mot markoverflaten. Det skal gis melding til forvaltningsmyndigheten eller oppsynet i forkant.
- g) Motorferdsel i forbindelse med skogsdrift og vedhogst i samsvar med forvaltningsplan.
- h) Motorferdsel på traktorveier og langs kjørespor for jordbruksformål.
- i) Motorferdsel på veien ned til va over Storhåen for grunneiere og hytteeiere.
- j) Bruk av beltekjøretøy på vinterføre i forbindelse med inspeksjon og vedlikehold av reindriftas grensegjerde mellom Sverige og Norge.
- k) Motorferdsel i forbindelse med akutt utfall på kraftlinjer og kraftanlegg. Det skal sendes melding til forvaltningsmyndigheten etter kjøring.

5.3 Forvaltningsmyndigheten kan etter søknad gi tillatelse til:

- a) Øvelseskjøring for formål nevnt i punkt 5.2 a).
- b) Motorferdsel i forbindelse med husdyrhold.

- c) Bruk av luftfartøy i forbindelse med reindrift.
- d) Bruk av motorkjøretøy på barmark i forbindelse med reindrift. Det kan gis flerårige tillatelser. Det er et vilkår at tillatelsen koordineres med, og tas inn i distriktsplan i henhold til reindriftsloven, slik at næringen kan utøves på tilfredsstillende måte.
- e) Transport av varer og utstyr til hytter, buer, setrer og lignende. Transport skal fortrinnsvis foregå på eksisterende veger og kjørespor eller med luftfartøy eller beltekjøretøy på vinterføre.
- f) Transport av materialer til vedlikehold og byggearbeid på bygninger, anlegg, klopper o.l. Transport skal fortrinnsvis foregå på eksisterende veger og kjørespor eller med luftfartøy eller beltekjøretøy på vinterføre.
- g) Oppkjøring av skiløyper i samsvar med forvaltningsplan.
- h) Motorferdsel i forbindelse med drift, vedlikehold og oppgradering/fornyelse av eksisterende kraftanlegg.
- i) Bruk av beltekjøretøy på vinterføre for transport av personer med funksjonsnedsettelse til egen hytte, bu eller seter.
- j) Bruk av lett beltekjøretøy som ikke setter varige spor i terrenget for kontroll og vedlikehold av reindriftras grensegjerde mellom Sverige og Norge.

## 6. *Forurensning*

### 6.1 Forbud mot forurensning

Forurensning og forsøpling, samt utendørs lagring av materialer, gjerdeutstyr o.l., er forbudt. All bruk av kjemiske midler som kan påvirke naturmiljøet er forbudt.

### 6.2 Forvaltningsmyndigheten kan gi tillatelse til bruk av sand og liknende til snøsmelting.

### 6.3 Støy

Unødvendig støy skal unngås.

## § 4. *Generelle dispensasjonsbestemmelser*

Forvaltningsmyndigheten kan gi dispensasjon fra bestemmelsene i denne forskrift når formålet med fredningen krever det, for vitenskapelige undersøkelser og arbeid av vesentlig samfunnsmessig betydning eller i andre særlige tilfeller når dette ikke strider mot formålet med vernet.

## § 5. *Forvaltningsplan*

Det skal utarbeides en forvaltningsplan med nærmere retningslinjer for forvaltning, skjøtsel, tilrettelegging, informasjon mv. Forvaltningsplanen skal godkjennes av Direktoratet for naturforvaltning.

## § 6. *Skjøtsel*

Forvaltningsmyndigheten kan iverksette tiltak for å fremme formålet med vernet.

## § 7. *Forvaltningsmyndighet*

Direktoratet for naturforvaltning fastsetter hvem som er forvaltningsmyndighet etter denne forskriften. Samiske interesser skal ivaretas i den forvaltningsordningen som etableres.

## § 8. *Rådgivende utvalg*

Det kan opprettes et rådgivende utvalg for forvaltningen av landskapsvernområdet.

## § 9. *Ikrafttredelse*

Denne forskrift trer i kraft straks.

## 9. jan. Nr. 22 2009

### **Verneplan for Skardsfjella og Hyllingsdalen. Vedlegg 2. Forskrift om Viglåa naturreservat, Røros kommune, Sør-Trøndelag**

**Hjemmel:** Fastsatt ved kgl.res. 9. januar 2009 med hjemmel i lov 19. juni 1970 nr. 63 om naturvern § 8, jf. § 10 og § 21, § 22 og § 23. Fremmet av Miljøverndepartementet. Kunngjort 15. januar 2009 kl. 16.05.

#### § 1. *Avgrensning*

Det fredete området berører følgende gnr./bnr. i Røros kommune: 90/1, 204/1.

Naturreservatet dekker et totalareal på ca. 7 216 dekar.

Grensene for naturreservatet fremgår av kart i målestokk 1:15 000, datert Miljøverndepartementet september 2008. De nøyaktige grensene for reservatet skal avmerkes i marka. Knekkpunktene skal koordinatfestes.

Forskriften med kart oppbevares i Røros kommune, hos Fylkesmannen i Sør-Trøndelag, i Direktoratet for naturforvaltning og i Miljøverndepartementet.

#### § 2. *Formål*

Formålet med fredningen er å bevare et tilnærmet urørt bjørkeskogsområde med sitt biologiske mangfold i form av naturtyper, økosystemer, arter og naturlige økologiske prosesser. Området har også særskilt vitenskapelig betydning som referanseområde og er egenartet i form av at det er et av de mest urskogsne bjørkeskogsområder i Rørosdistriktet.

Ivaretagelse av naturgrunnlaget innenfor landskapsvernområdet er viktig for samisk kultur og næringsutnyttelse. Området skal kunne brukes til reindrift.

### § 3. Vernebestemmelser

For naturreservatet gjelder følgende bestemmelser:

1. Vegetasjonen, herunder døde busker og trær, er fredet mot skade og ødeleggelse. Det er forbudt å fjerne planter eller plantedeler fra reservatet. Planting eller såing av trær er ikke tillatt. Nye plantearter må ikke innføres.
2. Dyrelivet, herunder reirplasser og hiområder, er fredet mot skade, ødeleggelse og unødvendig forstyrrelse. Utsetting av dyr er forbudt.
3. Det må ikke iverksettes tiltak som kan endre naturmiljøet, som for eksempel oppføring, ombygging og utvidelse av bygninger, oppføring av anlegg, gjerder og andre varige eller midlertidige innretninger, parkering av campingvogner, brakker og lignende, opplag av båter, framføring av luftledninger, jordkabler og kloakkledninger, bygging av veier, drenering og annen form for tørrlegging, uttak, oppfylling og lagring av masse, utføring av kloakk eller andre konsentrerte forurensningstilførsler, henleggelse av avfall, gjødsling, kalking og bruk av kjemiske bekjempingsmidler. Forsøpling er forbudt. Opplistingen er ikke uttømmende.
4. All ferdsel skal skje varsomt og ta hensyn til vegetasjon, dyreliv og kulturminner.
5. Motorisert ferdsel til lands og til vanns er forbudt, herunder start og landing med luftfartøy.
6. Bruk av naturreservatet til teltleirer, idrettsarrangementer eller andre større arrangementer er forbudt.

### § 4. Generelle unntak

Bestemmelsene i § 3 er ikke til hinder for:

1. Gjennomføring av militær operativ virksomhet og tiltak i politi-, brannvern-, rednings-, ambulans- og oppsynsøyemed, samt gjennomføring av skjøtsels- og forvaltningsoppgaver som er bestemt av forvaltningsmyndigheten. Unntaket omfatter ikke øvingskjøring.

Bestemmelsene i § 3, punkt 1–3 er ikke til hinder for:

2. Sanking av bær og matsopp.
3. Jakt og fangst etter villtloven og reindriftsloven.
4. Fiske og fangst etter lakse- og innlandsfiskloven og reindriftsloven.
5. Beiting.
6. Vedlikehold av bygninger, anlegg og gjerder som er i bruk på fredningstidspunktet.
7. Bruk av virke til bål, pølsepinner og lignende.
8. Sykling og organisert bruk av hest på traktorvei/kjørespor langs Hyllingen til Hyllingstjønnen.

Bestemmelsene i § 3 punkt 1–4 er ikke til hinder for:

9. Organisert turvirksomhet til fots så lenge naturmiljøet ikke blir skadelidende.

Bestemmelsen i § 3 punkt 1–5 er ikke til hinder for:

10. Nødvendig bruk av beltekjøretøy på vinterføre i forbindelse med reindrift.
11. Motorferdsel for transport av syke/skadde dyr. Dyret må være lokalisert på forhånd. Kjøretøy som brukes skal være skånsomt mot markoverflaten. Det skal gis melding til forvaltningsmyndigheten eller oppsynet i forkant.

### § 5. Spesifiserte dispensasjonsbestemmelser

Forvaltningsmyndigheten kan etter søknad gi dispensasjon til:

1. Øvelseskjøring knyttet til formål nevnt i § 4 punkt 1.
2. Nødvendig motorferdsel i forbindelse med aktiviteter nevnt i § 4 punkt 5 og 6 og § 5 punkt 4, 5 og 6.
3. Bruk av lett beltekjøretøy som ikke setter varige spor i terrenget, samt lett terrengkjøretøy eller traktor på eksisterende traktorveier/kjørespor for uttransport av felt elg og hjort.
4. Rydding av vegetasjon ved buer og hytter, langs gammel kjerrevei og mye brukte stier.
5. Ombygging og utvidelse av eksisterende bygninger.
6. Vedhogst til eksisterende buer og hytter i området og til reindriftas hytter ved Viglsjøen, Hyddsjøen og Røsjøen.
7. Annen organisert ferdsel enn den som er nevnt i § 4 punkt 9.
8. Bruk av motorkjøretøy på barmark i forbindelse med reindrift. Det kan gis flerårige tillatelser. Det er et vilkår at tillatelsen koordineres med, og tas inn i distriktsplan i henhold til reindriftsloven, slik at næringen kan utøves på tilfredsstillende måte.
9. Start/landing med helikopter i reindrifta.

### § 6. Regulering av ferdsel

Direktoratet for naturforvaltning kan av hensyn til fredningsformålet ved forskrift forby eller regulere ferdselen i hele eller deler av reservatet.

### § 7. Generelle dispensasjonsbestemmelser

Forvaltningsmyndigheten kan gjøre unntak fra forskriften når formålet med fredningen krever det, samt for vitenskapelige undersøkelser, arbeider av vesentlig samfunnsmessig betydning eller i særlige tilfeller, når dette ikke strider mot formålet med fredningen.

### § 8. *Skjøtsel/forvaltningsplan*

Forvaltningsmyndigheten, eller den forvaltningsmyndigheten bestemmer, kan gjennomføre skjøtselstiltak for å fremme fredningsformålet. Det kan utarbeides forvaltningsplan, som kan inneholde nærmere retningslinjer for gjennomføring av skjøtsel.

### § 9. *Forvaltningsmyndighet*

Direktoratet for naturforvaltning fastsetter hvem som skal ha forvaltningsmyndighet etter denne forskrift. Samiske interesser skal ivaretas i den forvaltningsordningen som etableres.

### § 10. *Ikrafttredelse*

Denne forskriften trer i kraft straks.

## 9. jan. Nr. 23 2009

### **Verneplan for Skardsfjella og Hyllingsdalen. Vedlegg 3. Forskrift om Djuptjønna naturreservat, Røros kommune, Sør-Trøndelag**

**Hjemmel:** Fastsatt ved kgl.res. 9. januar 2009 med hjemmel i lov 19. juni 1970 nr. 63 om naturvern § 8, jf. § 10 og § 21, § 22 og § 23. Fremmet av Miljøverndepartementet. Kunngjort 15. januar 2009 kl. 16.05.

#### § 1. *Avgrensning*

Det fredete området berører følgende gnr./bnr. i Røros kommune: 132/248, 132/249.

Naturreservatet dekker et totalareal på ca. 4 081 dekar.

Grensene for naturreservatet fremgår av kart i målestokk 1:10 000, datert Miljøverndepartementet september 2008. De nøyaktige grensene for reservatet skal avmerkes i marka. Knekkpunktene skal koordinatfestes.

Forskriften med kart oppbevares i Røros kommune, hos Fylkesmannen i Sør-Trøndelag, i Direktoratet for naturforvaltning og i Miljøverndepartementet.

#### § 2. *Formål*

Formålet med fredningen er å bevare et urørt og spesielt våtmarksområde med sitt biologiske mangfold i form av naturtyper, økosystemer, arter og naturlige økologiske prosesser. Området har også særskilt vitenskapelig betydning som referanseområde og er egenartet i form av et rikt fugleliv knyttet til vann og våtmark.

Ivaretagelse av naturgrunnlaget innenfor landskapsvernområdet er viktig for samisk kultur og næringsutnyttelse. Området skal kunne brukes til reindrift.

#### § 3. *Vernebestemmelser*

For naturreservatet gjelder følgende bestemmelser:

1. Vegetasjonen, herunder døde busker og trær, er fredet mot skade og ødeleggelse. Det er forbudt å fjerne planter eller plantedeler fra reservatet. Planting eller såing er forbudt. Nye plantearter må ikke innføres.
2. Dyrelivet, herunder reirplasser og hiområder, er fredet mot skade, ødeleggelse og unødvendig forstyrrelse. Utsetting av dyr er forbudt.
3. Det må ikke iverksettes tiltak som kan endre naturmiljøet, som for eksempel oppføring av bygninger, anlegg, gjerder og andre varige eller midlertidige innretninger, parkering av campingvogner, brakker og lignende, opplag av båter, framføring av luftledninger, jordkabler og kloakkledninger, bygging av veier, drenering og annen form for tørrlegging, uttak, oppfylling og lagring av masse, utføring av kloakk eller andre konsentrerte forurensningstilførsler, henleggelse av avfall, gjødsling, kalking og bruk av kjemiske bekjempingsmidler. Forsøpling er forbudt. Opplistingen er ikke uttømmende.
4. All ferdsel skal skje varsomt og ta hensyn til vegetasjon, dyreliv og kulturminner.
5. Motorisert ferdsel til lands og til vanns er forbudt, herunder start og landing med luftfartøy.
6. Bruk av naturreservatet til telteirer, idrettsarrangementer eller andre større arrangementer er forbudt.

#### § 4. *Generelle unntak*

Bestemmelsene i § 3 er ikke til hinder for:

1. Gjennomføring av militær operativ virksomhet og tiltak i politi-, brannvern-, rednings-, ambulanse- og oppsynsøyemed, samt gjennomføring av skjøtelses- og forvaltningsoppgaver som er bestemt av forvaltningsmyndigheten. Unntaket omfatter ikke øvingskjøring.

Bestemmelsene i § 3, punkt 1–3 er ikke til hinder for:

2. Sanking av bær og matsopp.
3. Jakt og fangst etter viltloven og reindriftsloven, unntatt jakt på ender og vadefugl.
4. Fiske og fangst etter lakse- og innlandsfiskloven og reindriftsloven, unntatt bruk av garn i perioden 1. mai til og med 15. august.
5. Beiting.
6. Vedlikehold av bygninger, anlegg og gjerder som er i bruk på fredningstidspunktet.
7. Bruk av virke til bål, pølsepinner og lignende.

Bestemmelsen i § 3 punkt 1–4 er ikke til hinder for:

8. Organisert turvirksomhet til fots så lenge naturmiljøet ikke blir skadelidende.

Bestemmelsen i § 3 1–5 er ikke til hinder for:

9. Nødvendig bruk av beltekjøretøy på vinterføre i forbindelse med reindrift.
10. Motorferdsel for transport av syke/skadde dyr. Dyret må være lokalisert på forhånd. Kjøretøy som brukes skal være skånsomt mot markoverflaten. Det skal gis melding til forvaltningsmyndigheten eller oppsynet i forkant.

#### § 5. *Spesifiserte dispensasjonsbestemmelser*

Forvaltningsmyndigheten kan etter søknad gi dispensasjon til:

1. Øvelseskjøring knyttet til formål nevnt i § 4 punkt 1.
2. Nødvendig motorferdsel i forbindelse med aktiviteter nevnt i § 4 punkt 5 og 6, og § 5 punkt 4.
3. Bruk av lett beltekjøretøy som ikke setter varige spor i terrenget for uttransport av felt elg og hjort
4. Rydding av vegetasjon langs mye brukte stier.
5. Opplag av båt ved fiskevann for grunneier.
6. Annen organisert ferdsel enn den som er nevnt i § 4 punkt 8.
7. Bruk av motorkjøretøy på barmark i forbindelse med reindrift. Det kan gis flerårige tillatelser. Det er et vilkår at tillatelsen koordineres med, og tas inn i distriktsplan i henhold til reindriftsloven, slik at næringen kan utøves på tilfredsstillende måte.
8. Start/landing med helikopter i reindriften.

#### § 6. *Regulering av ferdsel*

Direktoratet for naturforvaltning kan av hensyn til fredningsformålet ved forskrift forby eller regulere ferdselen i hele eller deler av reservatet.

#### § 7. *Generelle dispensasjonsbestemmelser*

Forvaltningsmyndigheten kan gjøre unntak fra forskriften når formålet med fredningen krever det, samt for vitenskapelige undersøkelser, arbeider av vesentlig samfunnsmessig betydning eller i særlige tilfeller, når dette ikke strider mot formålet med fredningen.

#### § 8. *Skjøtsel/forvaltningsplan*

Forvaltningsmyndigheten, eller den forvaltningsmyndigheten bestemmer, kan gjennomføre skjøtselstiltak for å fremme fredningsformålet. Det kan utarbeides forvaltningsplan, som kan inneholde nærmere retningslinjer for gjennomføring av skjøtsel.

#### § 9. *Forvaltningsmyndighet*

Direktoratet for naturforvaltning fastsetter hvem som skal ha forvaltningsmyndighet etter denne forskrift. Samiske interesser skal ivaretas i den forvaltningsordningen som etableres.

#### § 10. *Ikrafttredelse*

Denne forskriften trer i kraft straks.

### 9. jan. Nr. 24 2009

#### **Verneplan for Skardsfjella og Hyllingsdalen. Vedlegg 4. Forskrift om Tjerråøyen naturreservat, Røros kommune, Sør-Trøndelag**

**Hjemmel:** Fastsatt ved kgl.res. 9. januar 2009 med hjemmel i lov 19. juni 1970 nr. 63 om naturvern § 8, jf. § 10 og § 21, § 22 og § 23. Fremmet av Miljøverndepartementet. Kunngjort 15. januar 2009 kl. 16.05.

#### § 1. *Avgrensning*

Det fredete området berører følgende gnr./bnr. i Røros kommune: 89/6, 89/8, 89/10, 101/1, 102/16, 119/1, 119/2. Naturreservatet dekker et totalareal på ca. 574 dekar.

Grensene for naturreservatet fremgår av kart i målestokk 1:5 000, datert Miljøverndepartementet september 2008. De nøyaktige grensene for reservatet skal avmerkes i marka. Knekkpunktene skal koordinatfestes.

Forskriften med kart oppbevares i Røros kommune, hos Fylkesmannen i Sør-Trøndelag, i Direktoratet for naturforvaltning og i Miljøverndepartementet.

#### § 2. *Formål*

Formålet med fredningen er å bevare et urørt og spesielt våtmarksområde med sitt biologiske mangfold i form av naturtyper, økosystemer, arter og naturlige økologiske prosesser. Området har også særskilt vitenskapelig betydning som referanseområde og er egenartet i form av rik forekomst av eutrofe (næringsrike) vierkratt og et rikt fugleliv.

Ivaretagelse av naturgrunnlaget innenfor landskapsvernområdet er viktig for samisk kultur og næringsutnyttelse. Området skal kunne brukes til reindrift.

#### § 3. *Vernebestemmelser*

For naturreservatet gjelder følgende bestemmelser:

1. Vegetasjonen, herunder døde busker og trær, er fredet mot skade og ødeleggelse. Det er forbudt å fjerne planter eller plantedeler fra reservatet. Planting eller såing er forbudt. Nye plantearter må ikke innføres.
2. Dyrelivet, herunder reirplasser og hiområder, er fredet mot skade, ødeleggelse og unødvendig forstyrrelse. Utsetting av dyr er forbudt.

3. Det må ikke iverksettes tiltak som kan endre naturmiljøet, som for eksempel oppføring, ombygging og utvidelse av bygninger, oppføring av anlegg, gjerder og andre varige eller midlertidige innretninger, parkering av campingvogner, brakker og lignende, opplag av båter, framføring av luftledninger, jordkabler og kloakkledninger, bygging av veier, drenering og annen form for tørrlegging, uttak, oppfylling og lagring av masse, utføring av kloakk eller andre konsentrerte forurensningstilførsler, henleggelse av avfall, gjødsling, kalking og bruk av kjemiske bekjempingsmidler. Forsøpling er forbudt. Opplistingen er ikke uttømmende.
4. All ferdsel skal skje varsomt og ta hensyn til vegetasjon, dyreliv og kulturminner.
5. Motorisert ferdsel til lands og til vanns er forbudt, herunder start og landing med luftfartøy.
6. Bruk av naturreservatet til teltleirer, idrettsarrangementer eller andre større arrangementer er forbudt.

#### § 4. *Generelle unntak*

Bestemmelsene i § 3 er ikke til hinder for:

1. Gjennomføring av militær operativ virksomhet og tiltak i politi-, brannvern-, rednings-, ambulans- og oppsynsøyemed, samt gjennomføring av skjøtsels- og forvaltningsoppgaver som er bestemt av forvaltningsmyndigheten. Unntaket omfatter ikke øvingskjøring.

Bestemmelsene i § 3, punkt 1–3 er ikke til hinder for:

2. Sanking av bær og matsopp.
3. Sturviltjakt etter viltloven.
4. Fiske og fangst etter lakse- og innlandsfiskloven og reindriftsloven, unntatt bruk av garn i perioden 1. mai til og med 15. august.
5. Vedlikehold av bygninger, anlegg og gjerder som er i bruk på fredningstidspunktet.
6. Beiting.
7. Bruk av virke til bål, pølsepinner og lignende.

Bestemmelsen i § 3 punkt 1–4 er ikke til hinder for:

8. Organisert turvirksomhet til fots så lenge naturmiljøet ikke blir skadelidende.

Bestemmelsen i § 3 punkt 1–5 er ikke til hinder for:

9. Nødvendig bruk av beltekjøretøy på vinterføre i forbindelse med reindrift.
10. Motorferdsel på traktorveien sør for Tjerråa for jord- og skogbruksformål.
11. Motorferdsel for transport av syke/skadde dyr. Dyret må være lokalisert på forhånd. Kjøretøy som brukes skal være skånsomt mot markoverflaten. Det skal gis melding til forvaltningsmyndigheten eller oppsynet i forkant.
12. Bruk av motorbåt på Rien til og fra naustene i naturreservatet nord for Åbborholet og like ved naturreservatet vest for Øversjøholmen.

#### § 5. *Spesifiserte dispensasjonsbestemmelser*

Forvaltningsmyndigheten kan etter søknad gi dispensasjon til:

1. Øvelseskjøring knyttet til formål nevnt i § 4 punkt 1.
2. Nødvendig motorferdsel i forbindelse med aktiviteter nevnt i § 4 punkt 5 og 6, og § 5 punkt 4 og 6.
3. Bruk av lett beltekjøretøy som ikke setter varige spor i terrenget, samt lett terrengkjøretøy eller traktor på eksisterende traktorveier/kjørespor for uttransport av felt elg og hjort.
4. Rydding av vegetasjon ved bygninger, langs traktorvei og mye brukte stier.
5. Transport av varer og utstyr til hyttene øst for naturreservatet. Transport skal foregå på eksisterende traktorvei eller med luftfartøy eller beltekjøretøy på vinterføre.
6. Ombygging og utvidelse av eksisterende bygninger.
7. Annen organisert ferdsel enn den som er nevnt i § 4 punkt 8.
8. Bruk av motorkjøretøy på barmark i forbindelse med reindrift. Det kan gis flerårige tillatelser. Det er et vilkår at tillatelsen koordineres med, og tas inn i distriktsplan i henhold til reindriftsloven, slik at næringen kan utøves på tilfredsstillende måte.

#### § 6. *Regulering av ferdsel*

Direktoratet for naturforvaltning kan av hensyn til fredningsformålet ved forskrift forby eller regulere ferdselen i hele eller deler av reservatet.

#### § 7. *Generelle dispensasjonsbestemmelser*

Forvaltningsmyndigheten kan gjøre unntak fra forskriften når formålet med fredningen krever det, samt for vitenskapelige undersøkelser, arbeider av vesentlig samfunnsmessig betydning eller i særlige tilfeller, når dette ikke strider mot formålet med fredningen.

#### § 8. *Skjøtsel/forvaltningsplan*

Forvaltningsmyndigheten, eller den forvaltningsmyndigheten bestemmer, kan gjennomføre skjøtselstiltak for å fremme fredningsformålet. Det kan utarbeides forvaltningsplan, som kan inneholde nærmere retningslinjer for gjennomføring av skjøtsel.

#### § 9. *Forvaltningsmyndighet*

Direktoratet for naturforvaltning fastsetter hvem som skal ha forvaltningsmyndighet etter denne forskrift. Samiske interesser skal ivaretas i den forvaltningsordningen som etableres.

**§ 10. Ikrafttredelse**

Denne forskriften trer i kraft straks.

**9. jan. Nr. 25 2009****Verneplan for Skardsfjella og Hyllingsdalen. Vedlegg 5. Forskrift om Litlrien naturreservat, Røros kommune, Sør-Trøndelag**

**Hjemmel:** Fastsatt ved kgl.res. 9. januar 2009 med hjemmel i lov 19. juni 1970 nr. 63 om naturvern § 8, jf. § 10 og § 21, § 22 og § 23. Fremmet av Miljøverndepartementet. Kunngjort 15. januar 2009 kl. 16.05.

**§ 1. Avgrensning**

Det fredete området berører følgende gnr./bnr. i Røros kommune: 83/2, 96/2, 96/6, 96/20, 102/2.

Naturreservatet dekker et totalareal på ca. 605 dekar.

Grensene for naturreservatet fremgår av kart i målestokk 1:5 000, datert Miljøverndepartementet september 2008. De nøyaktige grensene for reservatet skal avmerkes i marka. Knekkpunktene skal koordinatfestes.

Forskriften med kart oppbevares i Røros kommune, hos Fylkesmannen i Sør-Trøndelag, i Direktoratet for naturforvaltning og i Miljøverndepartementet.

**§ 2. Formål**

Formålet med fredningen er å bevare et urørt og spesielt våtmarksområde med sitt biologiske mangfold i form av naturtyper, økosystemer, arter og naturlige økologiske prosesser. Området har også særskilt vitenskapelig betydning som referanseområde og er egenartet i form av rik forekomst av eutrofe (næringsrike) vierkratt og et rikt fugleliv.

Ivaretagelse av naturgrunlaget innenfor landskapsvernområdet er viktig for samisk kultur og næringsutnyttelse. Området skal kunne brukes til reindrift.

**§ 3. Vernebestemmelser**

For naturreservatet gjelder følgende bestemmelser:

1. Vegetasjonen, herunder døde busker og trær, er fredet mot skade og ødeleggelse. Det er forbudt å fjerne planter eller plantedeler fra reservatet. Planting eller såing er forbudt. Nye plantearter må ikke innføres.
2. Dyrelivet, herunder reirplasser og hiområder, er fredet mot skade, ødeleggelse og unødvendig forstyrrelse. Utsetting av dyr er forbudt.
3. Det må ikke iverksettes tiltak som kan endre naturmiljøet, som for eksempel oppføring, ombygging og utvidelse av bygninger, oppføring av anlegg, gjerder og andre varige eller midlertidige innretninger, parkering av campingvogner, brakker og lignende, opplag av båter, framføring av luftledninger, jordkabler og kloakkledninger, bygging av veier, drenering og annen form for tørrlegging, uttak, oppfylling og lagring av masse, utføring av kloakk eller andre konsentrerte forurensningstilførsler, henleggelse av avfall, gjødsling, kalking og bruk av kjemiske bekjempingsmidler. Forsøpling er forbudt. Opplystingen er ikke uttømmende.
4. All ferdsel skal skje varsomt og ta hensyn til vegetasjon, dyreliv og kulturminner.
5. Motorisert ferdsel til lands og til vanns er forbudt, herunder start og landing med luftfartøy.
6. Bruk av naturreservatet til teltleirer, idrettsarrangementer eller andre større arrangementer er forbudt.

**§ 4. Generelle unntak**

Bestemmelsene i § 3 er ikke til hinder for:

1. Gjennomføring av militær operativ virksomhet og tiltak i politi-, brannvern-, rednings-, ambulans- og oppsynsøyemed, samt gjennomføring av skjøtts- og forvaltningsoppgaver som er bestemt av forvaltningsmyndigheten. Unntaket omfatter ikke øvingskjøring.

Bestemmelsene i § 3, punkt 1–3 er ikke til hinder for:

2. Sanking av bær og matsopp.
3. Storviltjakt etter viltloven.
4. Fiske og fangst etter lakse- og innlandsfiskloven og reindriftsloven, unntatt bruk av garn i perioden 1. mai til og med 15. august.
5. Vedlikehold av bygninger, anlegg og gjerder som er i bruk på fredningstidspunktet.
6. Beiting.
7. Bruk av virke til bål, pølsepinner og lignende.

Bestemmelsene i § 3 punkt 1–4 er ikke til hinder for:

8. Organisert turvirksomhet til fots så lenge naturmiljøet ikke blir skadelidende.

Bestemmelsen i § 3 punkt 1–5 er ikke til hinder for:

9. Nødvendig bruk av beltekjøretøy på vinterføre i forbindelse med reindrift.
10. Motorferdsel for transport av syke/skadde dyr. Dyret må være lokalisert på forhånd. Kjøretøy som brukes skal være skånsomt mot markoverflaten. Det skal gis melding til forvaltningsmyndigheten eller oppsynet i forkant.
11. Bruk av motorbåt for kjøring til og fra naustet i Litlrien.

**§ 5. Spesifiserte dispensasjonsbestemmelser**

Forvaltningsmyndigheten kan etter søknad gi dispensasjon til:

1. Øvelseskjøring knyttet til formål nevnt i § 4 punkt 1.
2. Nødvendig motorferdsel i forbindelse med aktiviteter nevnt i § 4 punkt 5 og 6, og § 5 punkt 5 og 6.
3. Bruk av beltekjøretøy på vinterføre for transport av materialer, varer og utstyr til hyttene øst for naturreservatet.
4. Bruk av lett beltekjøretøy som ikke setter varige spor i terrenget, samt lett terrengkjøretøy eller traktor på eksisterende traktorveier/kjørespor for uttransport av felt elg og hjort.
5. Ombygging og utvidelse av eksisterende bygninger.
6. Rydding av vegetasjon ved bygninger, langs traktorvei og mye brukte stier.
7. Annen organisert ferdsel enn den som er nevnt i § 4 punkt 8.
8. Bruk av motorkjøretøy på barmark i forbindelse med reindrift. Det kan gis flerårige tillatelser. Det er et vilkår at tillatelsen koordineres med, og tas inn i distriktsplan i henhold til reindriftsloven, slik at næringen kan utøves på tilfredsstillende måte.

**§ 6. Regulering av ferdsel**

Direktoratet for naturforvaltning kan av hensyn til fredningsformålet ved forskrift forby eller regulere ferdselen i hele eller deler av reservatet.

**§ 7. Generelle dispensasjonsbestemmelser**

Forvaltningsmyndigheten kan gjøre unntak fra forskriften når formålet med fredningen krever det, samt for vitenskapelige undersøkelser, arbeider av vesentlig samfunnsmessig betydning eller i særlige tilfeller, når dette ikke strider mot formålet med fredningen.

**§ 8. Skjøtsel/forvaltningsplan**

Forvaltningsmyndigheten, eller den forvaltningsmyndigheten bestemmer, kan gjennomføre skjøtselstiltak for å fremme fredningsformålet. Det kan utarbeides forvaltningsplan, som kan inneholde nærmere retningslinjer for gjennomføring av skjøtsel.

**§ 9. Forvaltningsmyndighet**

Direktoratet for naturforvaltning fastsetter hvem som skal ha forvaltningsmyndighet etter denne forskrift. Samiske interesser skal ivaretas i den forvaltningsordningen som etableres.

**§ 10. Ikrafttredelse**

Denne forskriften trer i kraft straks.

**11. jan. Nr. 26 2009****Forskrift om kontrollområde for å forebygge, bekjempe og begrense infeksjøs lakseanemi (ILA) hos akvakulturdyr, Flatanger kommune, Nord-Trøndelag**

**Hjemmel:** Fastsatt av Mattilsynet 11. januar 2009 med hjemmel i lov 19. desember 2003 nr. 124 om matproduksjon og mattrygghet mv. (matloven) § 19, jf. delegeringsvedtak 19. desember 2003 nr. 1790, jf. forskrift 17. juni 2008 nr. 819 om omsetning av akvakulturdyr og produkter av akvakulturdyr, forebygging og bekjempelse av smittsomme sykdommer hos akvatiske dyr § 35. Kunngjort 15. januar 2009 kl. 16.05.

**Kapittel I. Formål, virkeområde og definisjoner****§ 1. Formål**

Formålet med denne forskrift er å bekjempe, forebygge og begrense sykdommen infeksjøs lakseanemi hos akvakulturdyr innenfor forskriftens område.

**§ 2. Virkeområde**

Forskriften gjelder opprettelse av kontrollområde bestående av bekjempelsesområde og overvåkningsområde omkring lokaliteten 21676 Kråkholmen i Flatanger kommune, Nord-Trøndelag fylke. UTM: Kartblad 1624 II 32WNS 886 654 (N 64.601432, E 10.851462).

Bekjempelsesområdet har et omfang på 5 km radius i luftlinje i alle retninger fra lokaliteten.

Overvåkningsområdet ligger utenfor bekjempelsesområdet og har en avstand på 5 km til bekjempelsesområdets yttergrense.

Bekjempelsesområdet er i vedlagte kart merket med orange og overvåkningsområdet er merket med gult.

Forskriften omfatter også slakterier, tilvirkningsanlegg og notvaskerier utenfor kontrollområdet som håndterer akvakulturdyr, produkter av akvakulturdyr og utstyr fra anlegg i bekjempelsesområdet.

**§ 3. Definisjoner**

I forskriften menes med:

**Akvakulturdyr:** Levende akvatiske dyr som stammer fra eller skal til et akvakulturanlegg.

**Fisk:** Enhver laksefisk og marin fisk uansett utviklingsstadium.

*ILA (infeksiøs lakseanemi)*: Virussykdom forårsaket av et RNA-virus som er nært beslektet med familien *Orthomyxoviridae*. ILA gir alvorlig sykdom og dødelighet hos atlantisk laks.

*Laksefisk*: Fisk tilhørende slektene *Salmo*, *Salvelinus* og *Oncorhynchus* i familien *Salmonidae*.

*Kontrollområde*: Et avgrenset geografisk område bestående av bekjempelsesområde og overvåkningsområde opprettet som ledd i forebygging, bekjempelse og begrensning av ILA, hvor det gjelder særskilte tiltak, forbud eller påbud.

## *Kapittel II. Tiltak i bekjempelsesområdet*

### **§ 4. Overføring av akvakulturdyr inn i og ut av bekjempelsesområdet**

Det er forbudt å sette ut akvakulturdyr i bekjempelsesområdet.

Det er forbudt å føre akvakulturdyr fra anlegg i sonen ut av bekjempelsesområdet uten tillatelse fra Mattilsynet. Forbudet gjelder også føring av akvakulturdyr til slakteri eller tilvirkingsanlegg.

### **§ 5. Tiltak overfor matfiskanlegg for laksefisk i bekjempelsesområdet**

Matfiskanlegg for laksefisk i bekjempelsesområdet skal oversende ukentlige lister som viser den daglige dødeligheten av fisk på merdnivå til Mattilsynet.

Matfiskanlegg for laksefisk med påvist smitte i bekjempelsesområdet skal slaktes eller destrueres innen en fastsatt frist i henhold til en individuell plan godkjent av Mattilsynet.

Anlegget skal, etter at det er tømt for fisk, rengjøres og desinfiseres. Mattilsynet skal attestere og godkjenne utført vask og desinfeksjon.

Anlegget skal deretter brakklegges i minimum tre måneder.

Matfiskanlegg i bekjempelsesområdet der ILA ikke er påvist skal, etter at det er tømt for fisk, rengjøres og desinfiseres. Mattilsynet skal godkjenne og attestere utført vask og desinfeksjon.

Anlegget skal deretter brakklegges i minimum to måneder.

Akvakulturanlegg innenfor bekjempelsesområdet må daglig føre skriftlige registreringer om gjennomførte tiltak fastsatt i denne forskrift. Registreringene skal være lett tilgjengelige slik at de kan forevises Mattilsynet ved inspeksjon.

### **§ 6. Rengjøring av nøter fra anlegg med påvist eller mistanke om ILA**

Oppdrettsnøter fra anlegg innenfor bekjempelsesområdet skal leveres til notvaskeri som har mulighet til å behandle avløpsvannet og til å holde nøter fra bekjempelsesområdet atskilt fra nøter fra andre anlegg.

Transport av nøter til notvaskeri fra anlegg i bekjempelsesområdet skal foregå i en lukket transport og langs en transportrute som på forhånd er godkjent av Mattilsynet.

Nøter må være merket med navn på opprinnelseslokalitet og lokalitetsnummer.

Ved rengjøring og desinfeksjon av nøter fra anlegg innenfor bekjempelsesområdet, skal alt avløpsvann samles opp og filteres og desinfiseres før utslipp.

Benyttes notvaskeri som ligger utenfor bekjempelsesområdet skal det meldes fra til Mattilsynet syv dager før nøter transporteres ut av bekjempelsesområdet.

Oppdrettsbåter, fôrflåter, flyteringer og annet utstyr fra anlegg innenfor bekjempelsesområdet skal rengjøres og desinfiseres slik Mattilsynet bestemmer før utstyret tas i bruk ved samme eller annen lokalitet.

### **§ 7. Tiltak overfor slakteri som skal slakte fisk fra bekjempelsesområdet**

Slakteri som skal slakte fisk fra bekjempelsesområdet skal ha godkjent avløpsbehandling, partikkelfelle og tilfredsstillende hygieniske rutiner samt føre daglige skriftlige registreringer av gjennomførte tiltak fastsatt i denne forskrift. Registreringene skal være lett tilgjengelige slik at de kan forevises Mattilsynet ved inspeksjon.

Fisk fra lokalitet innenfor bekjempelsesområdet tillates ikke plassert i slaktemerd ved mottak på slakteriet.

Slakteri som slakter fisk fra lokalitet med påvist eller mistanke om forekomst av ILA tillates ikke å oppbevare fisk fra andre lokaliteter i slaktemerd eller å slakte fisk fra andre lokaliteter samtidig. Samme forbud gjelder dersom det er et opphold i slaktingen av fisk fra lokaliteter med påvist eller mistanke om forekomst av ILA.

Etter at det er slaktet fisk fra akvakulturanlegg med påvist eller mistanke om forekomst av ILA, skal slakteriet rengjøres og desinfiseres før det igjen kan slaktes annen fisk ved slakteriet. Mattilsynet der slakteriet ligger skal godkjenne og attestere utført vask og desinfeksjon.

Ferdig slaktet fisk fra anlegg med påvist eller mistanke om forekomst av ILA tillates ikke ført ut av slakteriet uten at det er meldt fra til Mattilsynet om hvilket tilvirkingsanlegg som er aktuell for mottak. Fisk fra lokalitet med påvist eller mistanke om forekomst av ILA tillates kun overført til tilvirkingsanlegg med godkjent avløps- og avfallshåndtering. Tilvirkingsanlegget og Mattilsynet i mottakerdistriktet, skal ha mottatt melding om fiskens opphav før den ferdige slaktede fisken tillates tatt ut og overført til tilvirkingsanlegget.

### **§ 8. Tiltak ved transport i bekjempelsesområdet**

All smolttransport og transport av slaktefisk som ikke skal til bestemmelsessted i bekjempelsesområdet skal så vidt mulig gå utenom bekjempelsesområdet.

All trafikk av levende fisk i eller gjennom bekjempelsesområdet skal godkjennes av Mattilsynet.

Mattilsynet kan pålegge tiltak overfor transportør som transporterer akvakulturdyr til eller fra anlegg i bekjempelsesområdet slik som krav om godkjent transportrute, lukket brønn, behandling av transportvann, avfallsbehandling, vask og desinfeksjon.

Ved smolttransport og transport av slaktefisk gjennom bekjempelsesområdet skal Mattilsynet varsles på forhånd med opplysninger om navn på båt, passeringstidspunkt og leveringstid. Mattilsynet kan i perioder med særskilt smittefarlig aktivitet i bekjempelsesområdet eller dersom sykdomssituasjonen endrer seg, stenge for transport gjennom bekjempelsesområdet.

Transportør som transporterer akvakulturdyr gjennom bekjempelsesområdet skal daglig føre skriftlige registreringer over gjennomførte tiltak fastsatt i denne forskrift. Registreringene skal være lett tilgjengelige slik at de kan forevises Mattilsynet ved inspeksjon.

Mattilsynet kan treffe tiltak overfor annen transport i bekjempelsesområdet som kan innebære fare for smitteoverføring.

#### **§ 9. Tiltak overfor annen akvakulturrelatert virksomhet i bekjempelsesområdet**

Mattilsynet kan treffe tiltak overfor annen akvakulturrelatert virksomhet innenfor bekjempelsesområdet som kan innebære fare for smitteoverføring.

### *Kapittel III. Tiltak i overvåkningsområdet*

#### **§ 10. Tiltak overfor anlegg med laksefisk i overvåkningsområdet**

Matfiskanlegg for laksefisk i overvåkningsområdet skal hver 14. dag oversende lister som viser den daglige dødeligheten av fisk på merdnivå til Mattilsynet.

#### **§ 11. Tiltak ved transport i overvåkningsområdet**

Mattilsynet kan pålegge ytterligere tiltak overfor transportør som transporterer akvakulturdyr til eller fra anlegg i overvåkningsområdet slik som krav om godkjent transportrute, lukket brønn, behandling av transportvann, avfallsbehandling, vask og desinfeksjon.

Transportør som transporterer akvakulturdyr gjennom overvåkningsområdet må daglig føre skriftlige registreringer over gjennomførte tiltak fastsatt i denne forskrift. Registreringene må være lett tilgjengelige slik at de kan forevises Mattilsynet ved inspeksjon.

Mattilsynet kan treffe tiltak overfor annen transport i overvåkningsområdet som kan innebære fare for smitteoverføring.

#### **§ 12. Tiltak overfor annen akvakulturrelatert virksomhet i overvåkningsområdet**

Mattilsynet kan treffe tiltak overfor annen akvakulturrelatert virksomhet innenfor overvåkningsområdet som kan innebære fare for smitteoverføring.

### *Kapittel IV. Kontrollområdets varighet*

#### **§ 13. Opphevelse av bekjempelsesområdet**

Etter at all laksefisk fra matfiskanleggene i bekjempelsesområdet er slaktet ut, anlegg og utstyr forskriftsmessig rengjort og desinfisert, lokalitetene har gjennomført en samordnet brakklegging av bekjempelsesområdet i minimum to måneder og anlegg der det er påvist ILA er brakklagt i minimum tre måneder, kan Mattilsynet vedta at bekjempelsesområdet skal oppheves. Mattilsynet kan som et unntak fra brakkleggingskravene oppheve bekjempelsesområdet med bakgrunn i utvidet helsekontroll og laboratorieundersøkelser. Fra samme dato som bekjempelsesområdet oppheves, innlemmes det i overvåkningsområdet.

#### **§ 14. Opphevelse av overvåkningsområdet**

Overvåkningsområdet oppheves når det er gått to år siden bekjempelsesområdet i kontrollområdet ble opphevet.

### *Kapittel V. Andre bestemmelser*

#### **§ 15. Tilsyn og vedtak**

Når ikke annet er bestemt, fører Mattilsynet, det stedlige distriktskontor tilsyn med og fatter de nødvendige enkeltvedtak for å gjennomføre bestemmelsene gitt i og i medhold av denne forskriften i samsvar med Matlovens § 23 om tilsyn og vedtak, og kan herunder treffe vedtak etter § 24 om særskilt smittesoner, § 25 om stenging og virksomhetskarantene og § 26 om tvangsmulkt.

#### **§ 16. Dispensasjon**

Mattilsynet kan i særlige tilfeller dispensere fra bestemmelsene i denne forskrift, forutsatt at det ikke vil stride mot Norges internasjonale forpliktelser, herunder EØS-avtalen.

#### **§ 17. Straffebestemmelser**

Forsettlig eller uaktsom overtredelse av denne forskriften eller bestemmelser og vedtak gitt i medhold av den, er straffbar i henhold til matloven § 28.

#### **§ 18. Ikrafttredelse og varighet**

Denne forskrift trer i kraft straks.

Forskriften oppheves automatisk to år etter fastsettelse av endringsforskrift som opphever bekjempelsesområdet i samsvar med forskriftens § 13.

Vedlegg: ILA-soner i Flatanger kommune (kartblad).

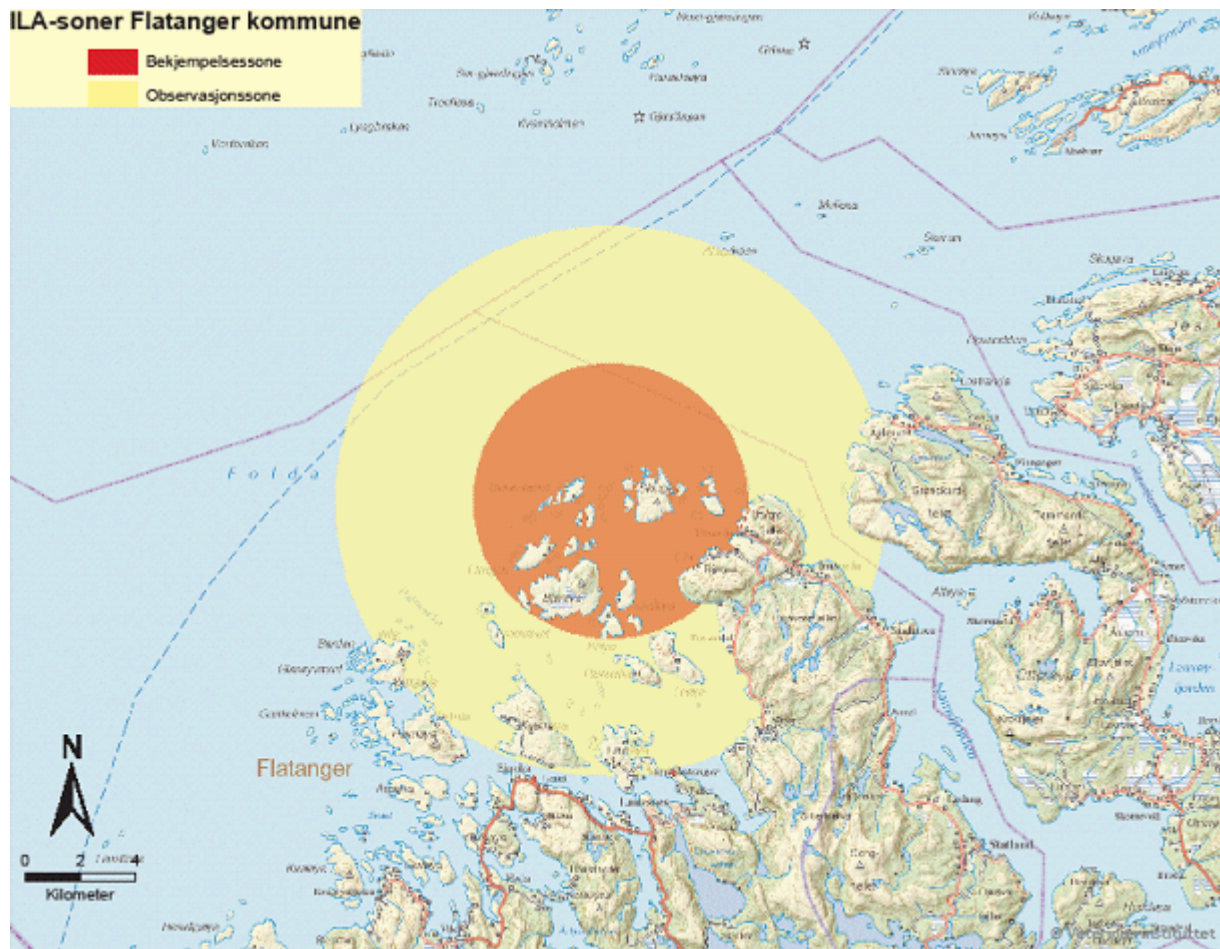

11. jan. Nr. 27 2009

### Forskrift om kontrollområde for å forebygge, bekjempe og begrense infeksjøs lakseanemi (ILA) hos akvakulturdyr, Nærøy kommune, Nord-Trøndelag

Hjemmel: Fastsatt av Mattilsynet 11. januar 2009 med hjemmel i lov 19. desember 2003 nr. 124 om matproduksjon og mattrygghet mv. (matloven) § 19, jf. delegeringsvedtak 19. desember 2003 nr. 1790, jf. forskrift 17. juni 2008 nr. 819 om omsetning av akvakulturdyr og produkter av akvakulturdyr, forebygging og bekjempelse av smittsomme sykdommer hos akvatisk dyr § 35. Kunngjort 15. januar 2009 kl. 16.05.

#### Kapittel I. Formål, virkeområde og definisjoner

##### § 1. Formål

Formålet med denne forskrift er å bekjempe, forebygge og begrense sykdommen infeksjøs lakseanemi hos akvakulturdyr innenfor forskriftens virkeområde.

##### § 2. Virkeområde

Forskriften gjelder kontrollområde bestående av bekjempelsesområde og overvåkningsområde i Nærøy kommune i Nord-Trøndelag fylke.

Bekjempelsesområdet opprettes omkring lokaliteten 12659 Digerneset UTM: Kartblad 1724 I 32WPS295 873 N 64O 47,1675', E 11O 43,4535. Bekjempelsesområdet avgrenses

- i vest av en linje fra ferjeleiet på Lund til Kalvneset på Geisneslandet og
- i øst av en nord-sør-linje over østdelen av Garsøya.

Overvåkningsområdet ligger utenfor bekjempelsesområdet og avgrenses

- i vest av en linje fra lykta på Kvalholmen til vestspissen på Øksninga og
- i nord av en linje tvers over Korsnesstraumen.

I vedlagte kart er bekjempelsesområdet merket med orange og overvåkningsområdet er merket med gult. Alle kartreferanser refererer til datum WGS84.

Forskriften omfatter også slakterier, tilvirkingsanlegg og notvaskerier utenfor kontrollområdet som håndterer akvakulturdyr, produkter av akvakulturdyr og utstyr fra anlegg i bekjempelsesområdet.

### § 3. Definisjoner

I forskriften menes med:

*Akvakulturdyr*: Levende akvatiske dyr som stammer fra eller skal til et akvakulturanlegg.

*Fisk*: Enhver laksefisk og marin fisk uansett utviklingsstadium.

*ILA (infeksiøs lakseanemi)*: Virussykdom forårsaket av et RNA-virus som er nært beslektet med familien *Orthomyxoviridae*. ILA gir alvorlig sykdom og dødelighet hos atlantisk laks.

*Laksefisk*: Fisk tilhørende slektene *Salmo*, *Salvelinus* og *Oncorhynchus* i familien *Salmonidae*.

*Kontrollområde*: Et avgrenset geografisk område bestående av bekjempelsesområde og overvåkningsområde opprettet som ledd i forebygging, bekjempelse og begrensning av ILA, hvor det gjelder særskilte tiltak, forbud eller påbud.

## Kapittel II. Tiltak i bekjempelsesområdet

### § 4. Overføring av akvakulturdyr inn i og ut av bekjempelsesområdet

Det er forbudt å sette ut akvakulturdyr i bekjempelsesområdet.

Det er forbudt å føre akvakulturdyr fra anlegg i sonen ut av bekjempelsesområdet uten tillatelse fra Mattilsynet. Forbudet gjelder også føring av akvakulturdyr til slakteri eller tilvirkingsanlegg.

### § 5. Tiltak overfor matfiskanlegg for laksefisk i bekjempelsesområdet

Matfiskanlegg for laksefisk i bekjempelsesområdet skal oversende ukentlige lister som viser den daglige dødeligheten av fisk på merdnivå til Mattilsynet.

Matfiskanlegg for laksefisk med påvist smitte i bekjempelsesområdet skal slaktes eller destrueres innen en fastsatt frist i henhold til en individuell plan godkjent av Mattilsynet.

Anlegget skal, etter at det er tømt for fisk, rengjøres og desinfiseres. Mattilsynet skal attestere og godkjenne utført vask og desinfeksjon.

Anlegget skal deretter brakklegges i minimum tre måneder.

Matfiskanlegg i bekjempelsesområdet der ILA ikke er påvist skal, etter at det er tømt for fisk, rengjøres og desinfiseres. Mattilsynet skal godkjenne og attestere utført vask og desinfeksjon.

Anlegget skal deretter brakklegges i minimum to måneder.

Akvakulturanlegg innenfor bekjempelsesområdet må daglig føre skriftlige registreringer om gjennomførte tiltak fastsatt i denne forskrift. Registreringene skal være lett tilgjengelige slik at de kan forevises Mattilsynet ved inspeksjon.

### § 6. Rengjøring av nøter fra anlegg med påvist eller mistanke om ILA

Oppdrettsnøter fra anlegg innenfor bekjempelsesområdet skal leveres til notvaskeri som har mulighet til å behandle avløpsvannet og til å holde nøter fra bekjempelsesområdet atskilt fra nøter fra andre anlegg.

Transport av nøter til notvaskeri fra anlegg i bekjempelsesområdet skal foregå i en lukket transport og langs en transportrute som på forhånd er godkjent av Mattilsynet.

Nøter må være merket med navn på opprinnelseslokalitet og lokalitetsnummer.

Ved rengjøring og desinfeksjon av nøter fra anlegg innenfor bekjempelsesområdet, skal alt avløpsvann samles opp og filtreres og desinfiseres før utslipp.

Benyttes notvaskeri som ligger utenfor bekjempelsesområdet skal det meldes fra til Mattilsynet syv dager før nøter transporteres ut av bekjempelsesområdet.

Oppdrettsbåter, fôrflåter, flyteringer og annet utstyr fra anlegg innenfor bekjempelsesområdet skal rengjøres og desinfiseres slik Mattilsynet bestemmer før utstyret tas i bruk ved samme eller annen lokalitet.

### § 7. Tiltak overfor slakteri som skal slakte fisk fra bekjempelsesområdet

Slakteri som skal slakte fisk fra bekjempelsesområdet skal ha godkjent avløpsbehandling, partikkelfelle og tilfredsstillende hygieniske rutiner samt føre daglige skriftlige registreringer av gjennomførte tiltak fastsatt i denne forskrift. Registreringene skal være lett tilgjengelige slik at de kan forevises Mattilsynet ved inspeksjon.

Fisk fra lokalitet innenfor bekjempelsesområdet tillates ikke plassert i slaktermerd ved mottak på slakteriet.

Slakteri som slakter fisk fra lokalitet med påvist eller mistanke om forekomst av ILA tillates ikke å oppbevare fisk fra andre lokaliteter i slaktermerd eller å slakte fisk fra andre lokaliteter samtidig. Samme forbud gjelder dersom det er et opphold i slaktingen av fisk fra lokaliteter med påvist eller mistanke om forekomst av ILA.

Etter at det er slaktet fisk fra akvakulturanlegg med påvist eller mistanke om forekomst av ILA, skal slakteriet rengjøres og desinfiseres før det igjen kan slaktes annen fisk ved slakteriet. Mattilsynet der slakteriet ligger skal godkjenne og attestere utført vask og desinfeksjon.

Ferdig slaktet fisk fra anlegg med påvist eller mistanke om forekomst av ILA tillates ikke ført ut av slakteriet uten at det er meldt fra til Mattilsynet om hvilket tilvirkingsanlegg som er aktuell for mottak. Fisk fra lokalitet med påvist eller mistanke om forekomst av ILA tillates kun overført til tilvirkingsanlegg med godkjent avløps- og avfallshåndtering. Tilvirkingsanlegget og Mattilsynet i mottakerdistriktet, skal ha mottatt melding om fiskens opphav før den ferdige slaktede fisken tillates tatt ut og overført til tilvirkingsanlegget.

#### **§ 8. Tiltak ved transport i bekjempelsesområdet**

All smolttransport og transport av slaktefisk som ikke skal til bestemmelsessted i bekjempelsesområdet skal så vidt mulig gå utenom bekjempelsesområdet.

All trafikk av levende fisk i eller gjennom bekjempelsesområdet skal godkjennes av Mattilsynet.

Mattilsynet kan pålegge tiltak overfor transportør som transporterer akvakulturdyr til eller fra anlegg i bekjempelsesområdet slik som krav om godkjent transportrute, lukket brønn, behandling av transportvann, avfallsbehandling, vask og desinfeksjon.

Ved smolttransport og transport av slaktefisk gjennom bekjempelsesområdet skal Mattilsynet varsles på forhånd med opplysninger om navn på båt, passeringstidspunkt og leveringstid. Mattilsynet kan i perioder med særskilt smittefarlig aktivitet i bekjempelsesområdet eller dersom sykdomssituasjonen endrer seg, stenge for transport gjennom bekjempelsesområdet.

Transportør som transporterer akvakulturdyr gjennom bekjempelsesområdet må daglig føre skriftlige registreringer over gjennomførte tiltak fastsatt i denne forskrift. Registreringene skal være lett tilgjengelige slik at de kan forevises Mattilsynet ved inspeksjon.

Mattilsynet kan treffe tiltak overfor annen transport i bekjempelsesområdet som kan innebære fare for smitteoverføring.

#### **§ 9. Tiltak overfor annen akvakulturrelatert virksomhet i bekjempelsesområdet**

Mattilsynet kan treffe tiltak overfor annen akvakulturrelatert virksomhet innenfor bekjempelsesområdet som kan innebære fare for smitteoverføring.

### **Kapittel III. Tiltak i overvåkningsområdet**

#### **§ 10. Tiltak overfor anlegg med laksefisk i overvåkningsområdet**

Matfiskanlegg for laksefisk i overvåkningsområdet skal hver 14. dag oversende lister som viser den daglige dødeligheten av fisk på merdnivå til Mattilsynet.

#### **§ 11. Tiltak ved transport i overvåkningsområdet**

Mattilsynet kan pålegge ytterligere tiltak overfor transportør som transporterer akvakulturdyr til eller fra anlegg i overvåkningsområdet slik som krav om godkjent transportrute, lukket brønn, behandling av transportvann, avfallsbehandling, vask og desinfeksjon.

Transportør som transporterer akvakulturdyr gjennom overvåkningsområdet må daglig føre skriftlige registreringer over gjennomførte tiltak fastsatt i denne forskrift. Registreringene må være lett tilgjengelige slik at de kan forevises Mattilsynet ved inspeksjon.

Mattilsynet kan treffe tiltak overfor annen transport i overvåkningsområdet som kan innebære fare for smitteoverføring.

#### **§ 12. Tiltak overfor annen akvakulturrelatert virksomhet i overvåkningsområdet**

Mattilsynet kan treffe tiltak overfor annen akvakulturrelatert virksomhet innenfor overvåkningsområdet som kan innebære fare for smitteoverføring.

### **Kapittel IV. Kontrollområdets varighet**

#### **§ 13. Opphevelse av bekjempelsesområdet**

Etter at all laksefisk fra matfiskanleggene i bekjempelsesområdet er slaktet ut, anlegg og utstyr forskriftsmessig rengjort og desinfisert, lokalitetene har gjennomført en samordnet brakklegging av bekjempelsesområdet i minimum to måneder og anlegg der det er påvist ILA er brakklagt i minimum tre måneder, kan Mattilsynet vedta at bekjempelsesområdet skal oppheves. Mattilsynet kan som et unntak fra brakkleggingskravene oppheve bekjempelsesområdet med bakgrunn i utvidet helsekontroll og laboratorieundersøkelser. Fra samme dato som bekjempelsesområdet oppheves, innlemmes det i overvåkningsområdet.

#### **§ 14. Opphevelse av overvåkningsområdet**

Overvåkningsområdet oppheves når det er gått to år siden bekjempelsesområdet i kontrollområdet ble opphevet.

### **Kapittel V. Andre bestemmelser**

#### **§ 15. Tilsyn og vedtak**

Når ikke annet er bestemt, fører Mattilsynet, det stedlige distriktskontor tilsyn med og fatter de nødvendige enkeltvedtak for å gjennomføre bestemmelsene gitt i og i medhold av denne forskriften i samsvar med Matlovens § 23 om tilsyn og vedtak, og kan herunder treffe vedtak etter § 24 om særskilt smittesnering, § 25 om stenging og virksomhetskarantene og § 26 om tvangsmulkt.

### § 16. *Dispensasjon*

Mattilsynet kan i særlige tilfeller dispensere fra bestemmelsene i denne forskrift, forutsatt at det ikke vil stride mot Norges internasjonale forpliktelser, herunder EØS-avtalen.

### § 17. *Straffebestemmelser*

Forsettlig eller uaktsom overtredelse av denne forskriften eller bestemmelser og vedtak gitt i medhold av den, er straffbar i henhold til matloven § 28.

### § 18. *Ikrafttredelse og varighet*

Denne forskrift trer i kraft straks.

Forskriften oppheves automatisk to år etter fastsettelse av endringsforskrift som opphever bekjempelsesområdet i samsvar med forskriftens § 13.

*Vedlegg: ILA-soner i Nærøy kommune (kartblad).*

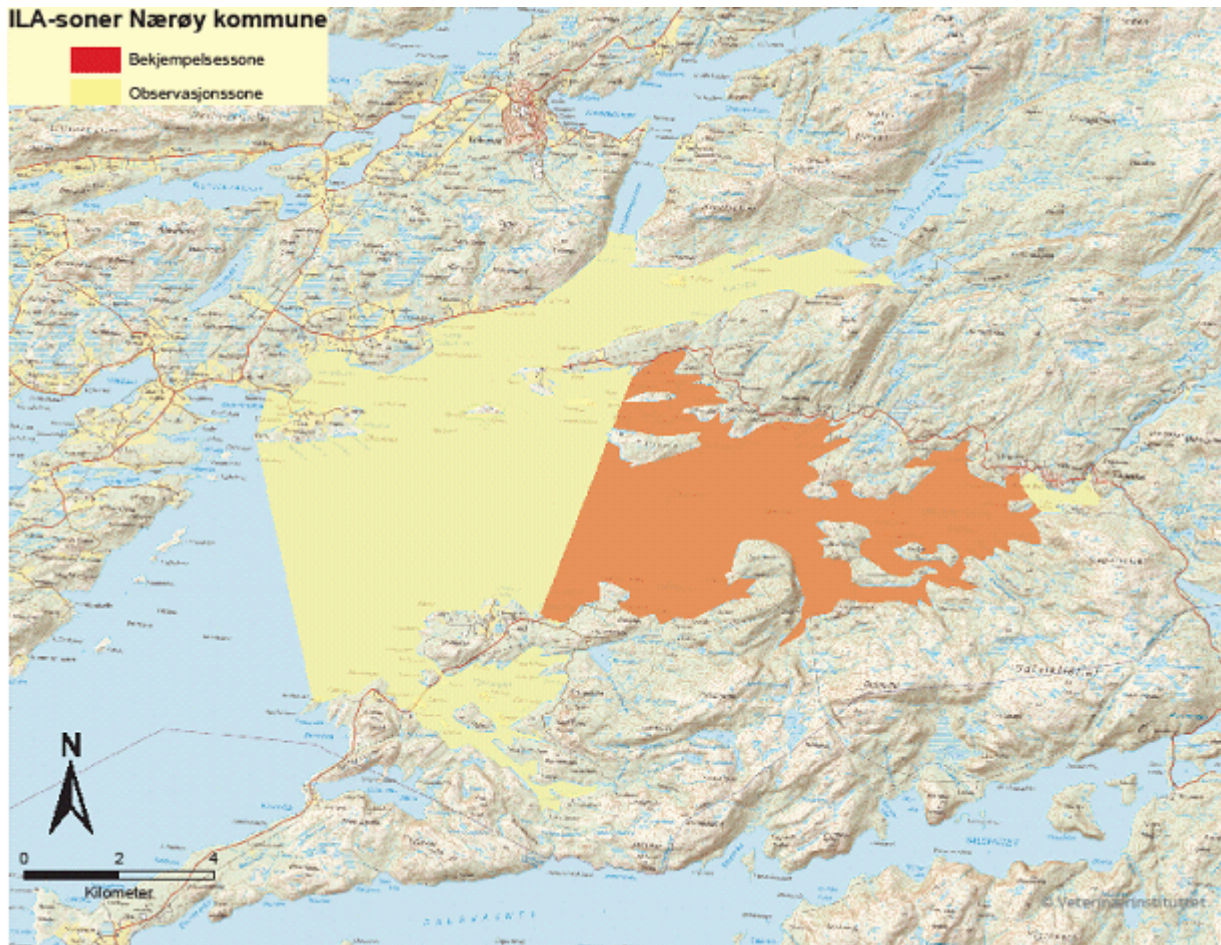

## 14. jan. Nr. 43 2009

### **Forskrift om etablering av fire midlertidige restriksjonsområder EN R171, EN R172, EN R173 og EN R174 i forbindelse med VM runde i Rally 2009, Hedmark og Oppland**

**Hjemmel:** Fastsatt av Luftfartstilsynet 14. januar 2009 med hjemmel i lov 11. juni 1993 nr. 101 om luftfart (luftfartsloven) § 9-1, § 15-3 og § 15-4, jf. forskrift 10. desember 1999 nr. 1272 om hvem som er luftfartsmyndighet etter luftfartsloven og delegeringsvedtak 10. desember 1999 nr. 1273. Kunngjort 22. januar 2009 kl. 14.25.

#### § 1. *Formål*

Formålet med denne forskriften er å ivareta sikkerheten i luftrommet over deler av Østlandet i forbindelse med Rally VM runde 2009, da det vil være stor helikoptertrafikk i områdene på de angitte tidspunktene.

#### § 2. *Stedlig virkeområde*

Denne forskriften gjelder i følgende områder:

*EN R171* (Hamar Stafsberg Lufthavn/Vikingskipet Hovedarena)

Lateral utstrekning: 6045N-01055E, 6055N-01045E, 6045N-01115E, 6055N-01115E

Vertikal utstrekning: SFC – 4000 FT AMSL  
Tidsrom: 13. februar 2009 fra 0500–1800 UTC  
14. februar 2009 fra 0500–1800 UTC  
15. februar 2009 fra 0500–1800 UTC

*EN R172 (Syd av Løten og Kongsvinger)*

Lateral utstrekning: 6045N–01115E, 6033N–01142E, 6021N–01153E, 6012N–011521E,  
6011N–01228E, 6030N–01224E, 6054N–01139E, 6055N–01115E)  
Vertikal utstrekning: SFC – 2500 AMSL Syd av 6015N  
SFC – 4000 AMSL Nord av 6015N  
Tidsrom: 13. februar 2009 fra 0500–1800 UTC  
15. februar 2009 fra 0500–1800 UTC

*EN R173 (Nord av Hamar til nord av Lillehammer)*

Lateral utstrekning: 6055N–01045E, 6106N–01024E, 6112N–01024E, 6115N–01107E,  
6055N–01115E  
Vertikal utstrekning: SFC – 6000 FT AMSL  
Tidsrom: 14. februar 2009 fra 0500–1800 UTC

*EN R174 (Øst av Hamar mot Elverum)*

Lateral utstrekning: 6045N–01115E, 6045N–01202E, 6058N–01159E, 6055N–01115E  
Vertikal utstrekning: SFC – 4000 FT AMSL  
Tidsrom: 13. februar 2009 fra 0500–1800 UTC  
15. februar 2009 fra 0500–1800 UTC

**§ 3. *Luftromsrestriksjoner***

All ikke-deltakende flyging er forbudt i restriksjonsområdene i de angitte tidsrommene med mindre det er gitt særskilt tillatelse av operativ avdeling i Luftfartstilsynet. Luftfartstilsynet vil være representert under hele arrangementet. Helikopteroperatørene som skal operere innfor områdene i forbindelse med arrangementet må søke Luftfartstilsynet om særskilt tillatelse innen 30. januar 2009. Kontaktperson; John Inge Bacher, tlf. 98 26 17 46.

Forbudet gjelder ikke flyging i forbindelse med ambulanse-, politi-, søk- og redningsoppdrag under forutsetning av at det på forhånd er koordinert med Luftfartstilsynet og Oslo ATCC, tlf.: 66 79 25 31 og Luftfartstilsynet.

**§ 4. *Ikrafttredelse og opphør***

Denne forskriften gjelder fra 13. februar 2009 til 15. februar 2009.

**27. jan. Nr. 66 2009**

**Forskrift om ekstraordinær båndtvang, Drangedal kommune, Telemark**

**Hjemmel:** Fastsatt av Viltneimnda i Drangedal kommune 27. januar 2009 med hjemmel lov 4. juli 2003 nr. 74 om hundehold (hundeloven) § 6. Kunnngjort 29. januar 2009 kl. 14.30.

**§ 1.** Grunnet ekstraordinære forhold for viltet, med mye løs snø, innføres ekstraordinær båndtvang i hele Drangedal kommune. Dette innebærer at hunder skal holdes i bånd eller forsvarlig inngjerdet eller innestengt, slik at de ikke kan jage eller skade hjortevilt.

**§ 2.** Denne forskriften gjelder alle hunder med følgende unntak:

- dressert bufehund som brukes til å vokte bufe
- hunder i aktiv politi-, toll-, militær- og redningstjeneste eller under trening for slik tjeneste
- hunder i bruk som ettersøkshund etter såret eller sykt vilt.

**§ 3.** Enhver kan oppta hund som er løs i strid med denne forskriften. Hunden skal leveres til hundeholderen, dersom denne er til stede. Hvis hunden ikke blir levert til hundeholderen, skal den snarest leveres til politiet. For øvrig gjelder hundelovens § 10 for opptak og behandling av løse hunder.

**§ 4.** Grunneier, noen som opptrer på dennes vegne, eller jakt- og fangstberettigede kan avlive en hund ved direkte angrep på hjortevilt, likevel ikke en hund som er i aktiv bruk som ettersøkshund etter sykt eller såret vilt.

**§ 5.** Overtredelse av denne forskriften kan straffes med bøter eller fengsel inntil 6 måneder.

**§ 6.** Denne forskrift trer i kraft straks og gjelder inntil videre, dog ikke utover 1. april 2009 når ordinær båndtvang etter hundelovens § 6 første ledd inntreffer. Drangedal kommune kan, dersom forholdene tilsier det, oppheve forskriften umiddelbart.

**28. jan. Nr. 67 2009****Forskrift om ekstraordinær båndtvang for hunder, Hurdal kommune, Akershus**

**Hjemmel:** Fastsatt av Hurdal kommune 28. januar 2009 med hjemmel lov 4. juli 2003 nr. 74 om hundehold (hundeloven) § 6 annet ledd bokstav f og lov 10. februar 1967 om behandlingsmåten i forvaltningssaker (forvaltningsloven) § 37 fjerde ledd bokstav b. Kunngjort 29. januar 2009 kl. 14.30.

§ 1. Hurdal kommune fastsetter ekstraordinær båndtvang for hunder i hele kommunen.

§ 2. Denne forskriften gjelder alle hunder med følgende unntak:

- dressert hund når den brukes til å vokte storfe, sau eller geit
- hund i aktiv politi-, toll-, militær- og redningstjeneste eller under trening eller prøving for slik tjeneste
- hund i aktiv bruk som ettersøkshund etter såret eller sykt vilt.

Det presiseres at hund som brukes for jakt, jakthundtrening og jaktprøver ikke er unntatt fra forskriften.

§ 3. Enhver kan oppta hund som er løs i strid med denne forskrift. For øvrig vises til § 10 i hundeloven.

§ 4. Den som overtrer denne forskrift kan straffes med bøter eller fengsel inntil seks måneder.

§ 5. Denne forskrift trer i kraft straks, og gjelder inntil ordinær båndtvang inntretr 1. april 2009. Hurdal kommune kan, dersom forholdene tilsier det, oppheve forskriften med umiddelbar virkning.

**28. jan. Nr. 68 2009****Forskrift om opphevelse av forskrift etter konsesjonsloven § 5 tredje ledd, Dønna kommune, Nordland**

**Hjemmel:** Fastsatt av Statens landbruksforvaltning 28. januar 2009 med hjemmel i lov 28. november 2003 nr. 98 om konsesjon for erverv av fast eiendom (konsesjonsloven) mv. § 7 første ledd, jf. delegeringsvedtak 28. november 2003 nr. 1401, jf. delegeringsvedtak 8. desember 2003 nr. 1479. Kunngjort 29. januar 2009 kl. 14.30.

**I**

Forskrift 21. juni 1985 nr. 4248 etter lov 31. mai 1974 nr. 19 om konsesjon og om forkjøpsrett for det offentlige ved erverv av fast eiendom (konsesjonsloven) § 5 tredje ledd, Dønna kommune, Nordland oppheves.

**II**

Denne forskriften trer i kraft straks.

**15. jan. Nr. 92 2009****Forskrift om stenging av fiskefelt ved fare for neddreping, innblanding m.m., innenfor den norske grunnlinje fra 68°33' N (Hadsselfjorden) til 64°05' N (Stoksund), Troms**

**Hjemmel:** Fastsatt av Fiskeridirektoratet region Troms 15. januar 2009 med hjemmel i lov 6. juni 2008 nr. 37 om forvaltning av viltlevande marine ressursar (havressurslova) § 16 og forskrift 18. desember 2008 nr. 1472 om regulering av fisket etter norsk vårgytende sild i 2009 § 22. Kunngjort 5. februar 2009 kl. 14.30.

§ 1. *Stenging av fiskefelt*

Det er fra og med 15. januar 2009 kl. 1600, forbudt å fiske norsk vårgytende sild innenfor den norske grunnlinje, avgrenset av følgende Nord-posisjoner:

Nord 68° 33'

Nord 64° 5'

Fiskeridirektoratet region Troms kan dispensere fra forbudet i spesielle tilfeller. Det skal da innhentes tillatelse før fiske etter NVG-sild innenfor grunnlinja kan ta til.

Dette gjøres ved å ta kontakt med Fiskeridirektoratets sjøgående ressurskontroll på tlf. 91 18 74 75.

§ 2. *Straff*

Den som forsettlig eller uaktsomt overtrer bestemmelser gitt i eller i medhold av denne forskrift straffes i henhold til lov 6. juni 2008 nr. 37 om forvaltning av viltlevande marine ressursar (havressursloven) § 61. På samme måte straffes medvirking og forsøk.

§ 3. *Ikrafttredelse*

Denne forskrift trer i kraft straks og gjelder til og med 31. desember 2009.

**21. jan. Nr. 93 2009****Forskrift om opningstider for serveringsstader, Stord kommune, Hordaland**

**Heimel:** Fastsett av Stord formannskap 21. januar 2009 med heimel i lov 13. juni 1997 nr. 55 om om serveringsvirksomhet (serveringsloven) § 15 første ledd. Kunngjort 5. februar 2009 kl. 14.30.

**§ 1. Mål**

Målet med forskrifta er å gi serveringsstadene gode rammevilkår gjennom rimelege opningstider samstundes som forskrifta inngår som eit ledd i kommunen sin samla innsats for å redusera vald og andre ordensforstyrningar på offentleg stad.

**§ 2. Virkeområde**

Med serveringsstad meiner ein «alle serveringssteder der det foregår servering av mat og/eller drikke og hvor forholdene ligger til rette for fortæring på stedet», jf. serveringslova § 2, første avsnitt.

Forskrifta omfattar såleis serveringsstader som ikkje er gitt skjenkeløyve etter alkohollova, dvs. restaurantar, spisestader, pub, kafear, storkioskar, gatekjøkken, potetvognar, «pølsekioskar», bensinstasjonar o.l.

Opningstidene for såkalla skjenkestader, dvs. serveringsstader som er gitt skjenkeløyve etter alkohollova, samsvarer med skjenketidene som er fastsette i Stord kommune sine alkoholpolitiske retningslinjer.

**§ 3. Opningstider**

Serveringsstader kan halda ope mellom kl. 06.00 til kl. 01.00; likevel til kl. 02.30 natt til laurdag og natt til søndag.

Serveringsstader kan ikkje servera utandørs etter kl. 23.00 nokon dagar.

På følgjande dagar/dataoar er opningstidene slik:

- |                                      |                                       |
|--------------------------------------|---------------------------------------|
| – onsdag før skjærtorsdag            | – til kl. 02.30 den påfølgjande dagen |
| – 30. april (dagen før 1. mai)       | – til kl. 02.30 den påfølgjande dagen |
| – 16. mai (dagen før grunnlovsdagen) | – til kl. 02.30 den påfølgjande dagen |
| – 26. desember (2. juledag)          | – til kl. 02.30 den påfølgjande dagen |
| – 27. desember                       | – til kl. 02.30 den påfølgjande dagen |
| – 31. desember (nyttårsaften)        | – til kl. 02.30 den påfølgjande dagen |

Løyve til å halda ope til kl. 02.30 gjeld like vel ikkje langfredag og heller ikkje 1. juledag sjølv om denne dagen fell på ein fredag eller laurdag.

**§ 4. Overnattingsstader**

Overnattingsstader kan servera mat heile døgnet til overnattingsgjestar.

**§ 5. Bensinstasjonar**

Opningstidene som er fastsett i § 3, gjeld ikkje for bensinstasjonar i Stord kommune.

**§ 6. Iverksetting**

Forskrifta trer i kraft frå 1. mai 2009. Frå same tid blir tidlegare vedtak oppheva for dei serveringsstadene som har fått innvilga utvida opningstider.

**27. jan. Nr. 94 2009****Forskrift om endring i forskrift om stenging av felt ved fare for neddreping, innblanding m.m. innenfor den norske grunnlinje fra 68° 33' N (Hadsselfjorden) til 64° 05' N (Stoksund), Troms**

**Hjemmel:** Fastsatt av Fiskeridirektoratet region Troms 27. januar 2009 med hjemmel i forskrift 18. desember 2008 nr. 1472 om regulering av fisket etter norsk vårgytende sild i 2009 § 22, jf. lov 6. juni 2008 nr. 37 om forvaltning av villlevande marine ressursar (havressurslova) § 16. Kunngjort 5. februar 2009 kl. 14.30.

**I**

I forskrift 15. januar 2009 nr. 92 om stenging av fiskefelt ved fare for neddreping, innblanding m.m. innenfor den norske grunnlinje fra 68°33' N (Hadsselfjorden) til 64°05' N (Stoksund), Troms gjøres følgende endringer:

Forskriftens tittel skal lyde:

*Forskrift om stenging av fiskefelt ved fare for neddreping, innblanding m.m. innenfor den norske grunnlinje fra 68° 33' N til 65° 00' N*

§ 1 nytt annet ledd skal lyde:

Det er fra og med 27. januar 2009 kl. 1200, forbudt å fiske norsk vårgytende sild innenfor den norske grunnlinje, avgrenset av følgende Nord-posisjoner:

- Nord 68° 33'
- Nord 65° 00'

§ 1 nåværende annet og tredje ledd blir nye tredje og fjerde ledd.

§ 1 tredje ledd skal lyde:

Fiskeridirektoratet region Troms kan dispensere fra forbudet i spesielle tilfeller. Det skal da innhentes tillatelse før fiske etter norsk vårgytende sild innenfor grunnlinja kan ta til.

## II

Endringene trer i kraft straks.

### 27. jan. Nr. 95 2009

#### **Forskrift om beite for husdyr, Tynset kommune, Hedmark**

**Hjemmel:** Fastsatt av Tynset kommunestyre 27. januar 2009 med hjemmel i lov 16. juni 1961 nr. 12 om ymse beitespørsmål § 13 første ledd. Kunngjort 5. februar 2009 kl. 14.30.

Det fastsettes at innen Tynset kommune, Hedmark fylke, skal det være forbudt å la husdyr beite i barskog og skogreinsningsfelter i tidsrommet fra og med 15. oktober til og med 1. juni.

Kommunen kan dispensere fra dette forbudet dersom forholdene ligger til rette, dog ikke innenfor tidsrommet fra og med 15. oktober til og med 15. mai.

Overtredelse av dette forbud medfører straffansvar.

Forskriften trer i kraft fra kunngjøringsdato i Norsk Lovtidend, samtidig oppheves forskrift 16. september 1963 nr. 2 om beite for sau og geit, Tynset kommune, Hedmark.

### 28. jan. Nr. 96 2009

#### **Forskrift om standardvedtekter for kommunale barnehager i Oslo (barnehageforskriften), Oslo kommune, Oslo**

**Hjemmel:** Fastsatt av Oslo bystyre 28. januar 2009 med hjemmel i lov 17. juni 2005 nr. 64 om barnehager (barnehage-loven) § 7 fjerde ledd. Kunngjort 5. februar 2009 kl. 14.30.

##### **§ 1. Virkeområde**

Forskriften gjelder for alle kommunale barnehager i Oslo, herunder barnehager spesielt tilrettelagt for funksjonshemmede barn, den samiske barnehagen og flyktningebarnehagene.

Bydelsdirektøren skal fastsette supplerende vedtekter for den enkelte barnehage. Vedtektene skal i medhold av barnehage-loven § 7 fjerde ledd gi opplysninger om alle forhold som er av betydning for foreldrenes forhold til barnehagen, herunder:

- a) bestemmelse om leke- og oppholdsareal pr. barn,
- b) bestemmelse om barnehagens daglige åpningstid,
- c) henviser til eller gjengi dokumentasjon av barnehagens internkontrollsystem,
- d) informasjon om barnehagen har plasser tilrettelagt for barn under 1 år, og
- e) antall medlemmer i samarbeidsutvalget.

De supplerende vedtektene kan også inneholde andre bestemmelser, jf. Øvrige bestemmelser i denne forskriften.

##### **§ 2. Søknad om barnehageplass**

Bydelsdirektøren er opptaksmyndighet.

Bydelsdirektøren må opplyse om antall ledige plasser for barn over og under tre år i forkant av opptaket.

Det skal søkes til den bydelen der barnet bor. Opptaket foretas i den bydelen der barnehagen ligger.

Søknadsfrist til hovedopptaket er 1. mars hvert år. Til supplerende opptak kan det søkes gjennom hele året.

##### **§ 3. Åpningstid**

Barnehagen holdes åpen alle virkedager unntatt lørdag, søndag, helligdager, offentlige fridager, julaften og nyttårsaften.

Bydelsdirektøren kan bestemme at enkelte barnehager holder stengt i sommerperioden, forutsatt at barna får et alternativt tilbud.

Bydelsdirektøren kan fastsette en redusert årlig åpningstid for barnehager som kun har tilbud om plass inntil 40 timer pr. uke.

Bydelsdirektøren avgjør om og eventuelt når barnehagen skal holde stengt i forbindelse med planlegging.

##### **§ 4. Opptakskrets**

Opptakskrets for de kommunale barnehagene er hele Oslo kommune.

Opptakskrets for Schwensensgate barnehage er Schwensensgate bosenter.

Barn som har samisk som morsmål, og som bor utenfor Oslo kommune, kan søke om plass i den samiske barnehagen, men vil bli prioritert etter barn med bostedsadresse i Oslo. Barn som har samisk som morsmål kan etter søknad beholde plassen i den samiske barnehagen selv om de flytter ut av Oslo kommune. Forutsetningen for at

utenbysboende kan disponere en plass er at bostedskommunen skriftlig bekrefter at den vil dekke Oslo kommunes driftskostnader for plassen. Bekreftelsen må vedlegges søknad om å beholde eller bli tildelt plass.

#### § 5. *Brukernes ønsker*

Brukernes ønsker og behov skal tillegges stor vekt ved selve opptaket, jf. barnehageloven § 12 første ledd. Dersom det ikke er ledige plasser i de søkte barnehagene, kan kommunen tilby plass i en annen barnehage.

#### § 6. *Plassering av barn med lovfestet rett til plass i barnehage*

Barn som fyller ett år senest innen utgangen av august det året det søkes om barnehageplass, har etter søknad rett til å få plass i barnehage fra august, jf. barnehageloven § 12a.

Barnehageplass tildeles etter prioritet. Prioriteten gjelder i forhold til plassering i ønsket barnehage. Barnehageplass tildeles etter følgende prioriterte rekkefølge:

1. Barn med nedsatt funksjonsevne og barn med vedtak etter lov 17. juli 1992 nr. 100 om barneverntjenester (barnevernloven) § 4–12 og § 4–4 annet og fjerde ledd, jf. barnehageloven § 13. Denne prioriteten gjelder også for barn under ett år.

##### *Dokumentasjon:*

Dokumentasjon fra sakkyndig instans må bekrefte at barnet har nedsatt funksjonsevne. Begrepet nedsatt funksjonsevne omfatter ulike fysiske funksjonsnedsettelse, utviklingshemming, språk- og talevansker, adferdsvansker og psykiske lidelser. Ikke enhver funksjonsnedsettelse gir rett til fortrinn ved opptak. En sakkyndig instans må vurdere om funksjonsnedsettelsen og dens konsekvenser for barnet skaper et større behov for barnehageplass enn for førskolebarn ellers. Sakkyndig instans er de faglige instanser og personer som har hatt med barnet å gjøre fra det ble født eller fra det tidspunkt funksjonsnedsettelsen ble oppdaget/diagnostisert. Dette kan for eksempel være lege, helsestasjon eller PP-tjeneste. Bydelsoverlegen avgjør i tvilstilfeller om dokumentasjonen skal aksepteres eller ikke, eller om det skal kreves supplerende dokumentasjon.

Dokumentasjonen må ikke være eldre enn tre måneder når søknaden sendes bydelen.

Vedtak i henhold til barnevernloven må dokumenteres med fylkesnemndas vedtak, barnevernstjenestens vedtak eller domstolsvedtak.

2. Barn fra familier som har store belastninger på grunn av sykdom eller funksjonshemming hos foresatte eller søsken.

Med sykdom forstås i denne sammenheng alvorlig og varig sykdom eller funksjonshemming hos barnets foresatte eller søsken.

##### *Dokumentasjon:*

Legeerklæring som dokumenterer at sykdommen er alvorlig og varig. Bydelsoverlegen avgjør i tvilstilfeller om dokumentasjonen skal aksepteres eller ikke, eller om det skal kreves supplerende dokumentasjon. Ved avslag på søknad om prioritet skal bydelsoverlegen ha gitt sin vurdering. Denne vurdering skal følge avslaget.

Dokumentasjonen må ikke være eldre enn tre måneder når søknaden sendes bydelen.

3. Barn som har takket ja til kommunal eller privat barnehageplass, som ikke er første ønske, gis rett til prioritet for overflytting til denne barnehagen. Prioritet til plass gjelder kun for kommunale barnehager.
4. Barn som har søsken som går i den ønskede kommunale barnehagen ved barnets oppstartsdato.
5. Barn med kommunal barnehageplass som har flyttet fra én bydel til en annen og sender søknad til ny bostedsbydel.
6. Barn av enslige forsørgere som er i arbeid eller under utdanning, eller aktivt søker arbeid eller utdanning.

Med enslige forsørgere menes personer som oppfyller vilkårene i folketrygdloven § 15–4 og § 15–5.

##### *Dokumentasjon:*

Bekreftelse fra trygdekontor. Søker må i tillegg dokumentere at hun/han er i eller aktivt søker arbeid eller utdanning.

Dokumentasjonen må ikke være eldre enn tre måneder når søknaden sendes bydelen.

7. Etter at barn som omfattes av prioritetskode 1 til 6 er tildelt plass kan bydelsdirektøren vedta å prioritere plassering av barn av førskolelærere som er ansatt i bydelen.

Fordeling innenfor hver prioritetsgruppe skjer etter alder innenfor aldersgruppen 1–2 år og 3–6 år. Det eldste barnet plasseres først. Barn regnes som tre år fra det året det fyller tre.

Etter at barn med tildelt prioritetskode er plassert, plasseres barn etter alder innenfor aldersgruppen 1–2 år og 3–6 år. Det eldste barnet plasseres først.

Dersom flere barn med samme fødselsdato ønsker plass i den samme barnehagen tildeles plassen ved trekning.

#### § 7. *Tildeling av plass til barn uten lovfestet rett til plass i barnehage*

Etter at barn med lovfestet rett til plass i barnehage er plassert, tildeles ledige plasser etter prioritet og alder.

Dersom flere barn med samme fødselsdato ønsker plass i den samme barnehagen tildeles plassen ved trekning.

**§ 8. Om retten til å bli satt på søkerliste til sitt første ønske**

Søkere som ikke får sitt første ønske oppfylt, har rett til å bli satt på søkerliste ved denne barnehagen, jf. § 3 annet ledd i forskrift 16. desember 2005 nr. 1477 om saksbehandlingsregler ved opptak i barnehage. Retten til å bli satt på søkerliste gjelder uavhengig av om søker har akseptert den tilbudte barnehageplassen eller ikke.

**§ 9. Tidspunkt for oppstart og avslutning av barnehageplass**

Startdato for plass i hovedopptaket fremkommer i tilbuds brevet, og vil være i perioden 1. til 31. august. Plassen må tas i bruk innen 15. september.

Ved opptak gjennom året fremkommer startdato i tilbuds brevet. Plassen må tas i bruk innen 1 måned etter oppgitt startdato.

Kommunal barnehageplass i ordinær barnehage og i den samiske barnehagen tildeles fram til opplæringspliktig alder. Dersom barn får innvilget utsatt skolestart beholder barnet sin plass i barnehagen uten ny søknad. Foresatte må varsle innen 1. mars om at det søkes utsatt skolestart.

Ved flytting ut av kommunen kan foresatte beholde plassen maksimalt i 3 måneder etter faktisk flytting. Dette gjelder ikke barn i samisk barnehage jf. § 4 tredje ledd.

Kommunal barnehageplass i spesielt tilrettelagt barnehage tildeles for ett barnehageår av gangen. Opptaksmyndigheten foretar en vurdering i samarbeid med barnets foresatte og bostedsbydel om barnet skal beholde plassen for ytterligere ett barnehageår. Dersom opptaksmyndigheten kommer til at barnet ikke lenger får beholde plassen i spesielt tilrettelagt barnehage, skal barnet gis tilbud om plass i ordinær barnehage.

Kommunal barnehageplass i Rosenhoff barnehage for flyktninger tildeles for ett barnehageår.

Kommunal barnehageplass i Schwensensgate barnehage, flyktningebarnehagen, tildeles for den tiden barnet bor på bosenteret.

**§ 10. Opptakskriterier for barnehager med tilbud rettet mot spesielle grupper**

Ledige plasser i de spesielt tilrettelagte barnehagene tilbys barn med nedsatt funksjonsevne. Plass tildeles etter en skjønnsmessig vurdering av opptaksmyndigheten basert på barnets særlige behov knyttet til funksjonshemmingen. Barn med nedsatt funksjonsevne som får avslag på søknad om plass i spesielt tilrettelagt barnehage, beholder prioriteten etter § 6 nr. 1. Barnet kan fortsatt stå på søkerliste til en spesielt tilrettelagt barnehage.

Ledige plasser i den samiske barnehagen tilbys barn som har samisk som morsmål. Deretter tilbys plass til de barn som har norsk som morsmål med samiske foresatte og samisk bakgrunn, og som ønsker sine barn oppdratt i samisk miljø, språk og kultur. Dersom barnehagen har ledige plasser uten at det finnes søkere med samisk tilknytning, tilbys plassen til barn uten samisk tilknytning. Barn uten samisk tilknytning må vike plassen dersom det senere kommer søkere med samisk tilknytning. Barnet skal da tilbys plass i ordinær kommunal barnehage i Oslo kommune.

Ledige plasser i Rosenhoff barnehage tilbys barn som er flyktninger, og som ikke har vært bosatt lenger enn 2 år i Oslo. Dersom barnehagen har ledige plasser uten at det finnes slike søkere, tilbys plassen til andre barn som er flyktninger og dernest til barn som ikke er flyktninger. Barn som ikke er flyktninger må vike plassen dersom det senere kommer søkere som er flyktninger. Barnet skal da tilbys plass i ordinær kommunal barnehage i Oslo kommune.

Ledige plasser i Schwensensgate barnehage, flyktningebarnehagen, tilbys barn i alderen 1 til 5 år bosatt i Schwensensgate bosenter.

**§ 11. Permisjon**

Bydelsdirektøren kan etter begrunnet søknad innvilge permisjon fra barnehageplassen i inntil ett barnehageår. Permisjonstiden avsluttes 31. juli.

Bydelsdirektøren avgjør slike søknader etter en skjønnsmessig vurdering.

**§ 12. Oppsigelse**

Barnets foresatte kan si opp plassen skriftlig med 1 måneds varsel fra den 1. eller 15. i måneden.

Bydelsdirektøren kan si opp plassen med 1 måneds varsel fra den 1. eller 15. i måneden dersom det foreligger vesentlig mislighold av avtalen.

Som vesentlig mislighold regnes blant annet:

- a) dersom plass er tildelt på grunnlag av uriktige opplysninger av vesentlig betydning gitt av foresatte, forsettlig eller grovt uaktsomt,
- b) ikke betalt oppholdsbetaling til tross for purring i henhold til betalingsrutinene,
- c) ved vesentlig fravær, uten at fraværet er avtalt med barnehagen,
- d) dersom plassen ikke tas i bruk som bestemt i § 9,
- e) dersom avtalt oppholdstid overskrides gjentatte ganger,
- f) dersom særskilte forhold gir grunn til det.

Bydelsdirektøren kan med 3 måneders varsel fra den 1. eller 15. i hver måned foreta en generell oppsigelse av samtlige barnehageplasser i den enkelte barnehage.

**§ 13. Betalingsregler**

Den årlige oppholdsbetalingen fordeles over 11 måneder. Juli måned er betalingsfri. Ferie hos barn/foresatte utenom juli gir ikke fratrukk i oppholdsbetalingen.

Det gis forholdsmessig fratrukk i oppholdsbetalingen:

- a) ved barns sykefravær på 4 sammenhengende uker eller mer. Sykefraværet må være dokumentert ved legeattest,
- b) fra andre dag ved streik, eller uforskyldt avbrudd fra kommunens side.

Oppholdsbetalingen løper fra startdato gitt i tilbuds brevet.

Betaling skal skje forskuddsvis.

**§ 14. Fastsettelse av oppholdsbetaling**

Betalingssats for barnehager med åpningstid på 41 timer eller mer fastsettes av Oslo bystyre. For barnehager med kortere oppholdstid fastsettes betalingssatsen av bydelsutvalget.

Oppholdsbetaling for kommunal barnehage fastsettes ut fra foresattes inntekt, med unntak av der det er vedtatt faste satser.

Beregningsgrunnlaget er husholdningens samlede personinntekt i henhold til skatteloven kapittel 12.

Som en husholdning regnes gifte, registrerte partnere og samboende.

Som samboere regnes 2 ugifte personer over 18 år som bor sammen, og som har bodd i ekteskapsliknende forhold i minst 1 år eller har felles barn.

Dersom foresatte er separert eller skilt og bor alene er beregningsgrunnlaget kun dennes inntekt.

I de tilfelle der barn bor fast hos begge foresatte, for eksempel 1 uke hos hver, beregnes oppholdsbetalingen ut fra inntekten til den foresatte som har samme folkeregisteradresse som barnet.

**§ 15. Dokumentasjon og endring av sats**

Foresatte skal ved tildeling av plass levere seneste skatteoppgjør innen en fastsatt frist. Dersom skatteoppgjøret ikke er levert innen denne fristen settes høyeste betalingssats.

Dersom skatteoppgjøret leveres etter den fastsatte frist, vil dette gi redusert oppholdsbetaling med virkning fra påfølgende måned.

Opptaksmyndigheten kan til enhver tid kreve nødvendig dokumentasjon fra foresatte for å fastsette beregningsgrunnlaget.

Foresatte plikter å melde enhver endring i inntekt som kan ha betydning for oppholdsbetalingen.

Endring gjøres gjeldende fra påfølgende måned. Dersom opplysninger om forhøyet inntekt fremkommer senere, vil den forhøyede betalingssats bli beregnet med tilbakevirkende kraft.

**§ 16. Forsinket og manglende betaling**

Ved for sen betaling påløper forsinkelsesrente i henhold til lov 17. desember 1976 nr. 100 om renter ved forsinket betaling. For purringer sendt tidligst 14 dager etter at kravet er forfalt kan det ilegges purregebyr.

Barn av familier med utestående oppholdsbetaling fra kommunal barnehage, barnepark eller skolefritidsordning blir ikke tildelt barnehageplass før tidligere utestående oppholdsbetaling er oppgjort. Unntak fra dette kan gjøres for søkere som omfattes av vedtak truffet av fylkesnemnda med hjemmel i lov 17. juli 1992 nr. 100 om barneverntjenester.

Ved overflytting etter § 6 nr. 3, 4 og 5 skal det ikke betales for 2 kommunale barnehageplasser samtidig. Betaling for barnehageplass i gammel bydel må være oppgjort før den nye plassen kan tas i bruk.

**§ 17. Varsel om økt oppholdsbetaling**

Dersom byrådet foreslår å øke satsene for oppholdsbetaling, skal foresatte varsles minst 6 uker før ikrafttredelse.

**§ 18. Klage**

Enkeltvedtak fattet i medhold av denne forskriften kan påklages. Klagen fremsettes for bydelsdirektøren. Klageinstans er Oslo kommunes klagenemnd.

Følgende vedtak kan påklages:

- a) vedtak om avslag på søknad om barnehageplass ved hovedopptaket
- b) ikke innfridd ønske om barnehage nr. 1 og 2 ved hovedopptaket
- c) avslag på søknad om barnehageplass ved supplerende opptak for søkere med lovfestet rett til prioritet etter barnehageloven § 13
- d) vedtak om avslag på søknad om ønsket prioritet for plassering
- e) vedtak om fastsettelse av oppholdsbetaling i barnehage
- f) vedtak om oppsigelse av barnehageplass og
- g) vedtak om avslag på søknad om å beholde plassen i den samiske barnehagen for barn som har samisk som morsmål, og som flytter ut av Oslo kommune.

**§ 19. Endringer**

De rettigheter og plikter som er fastsatt i eller i medhold av denne forskrift kan på ethvert tidspunkt endres av Oslo bystyre, eller annet organ som er gitt slik fullmakt. Eventuelle endringer får også virkning for barn som har barnehageplass og de som står på søkerliste.

**§ 20. Ikrafttredelse**

Forskriften trer i kraft 1. mars 2009. Fra samme tid oppheves forskrift 29. august 2007 nr. 1025 om standardvedtekter for kommunale barnehager, Oslo kommune, Oslo.

**II**

Byrådet gis fullmakt til å foreta mindre vesentlige endringer i forskrift 28. januar 2009 nr. 96 om standardvedtekter for kommunale barnehager i Oslo kommune (barnehageforskriften). Kultur- og utdanningskomiteen skal informeres om bruk av den delegerede fullmakten.

**29. jan. Nr. 97 2009****Forskrift om ekstraordinær båndtvang for hunder, Nome kommune, Telemark**

**Hjemmel:** Fastsatt av Nome kommune v/Fagrådet for vilt og fiske 29. januar 2009 med hjemmel i lov 4. juli 2003 nr. 74 om hundehold (hundeloven) § 6 bokstav f. Kunngjort 5. februar 2009 kl. 14.30.

**§ 1.** Grunnet ekstraordinære forhold for viltet, med mye løs snø, innføres ekstraordinær båndtvang i hele Nome kommune. Dette innebærer at hunder skal holdes i bånd eller forsvarlig inngjerdet eller innestengt slik at de ikke kan jage eller skade hjortevilt.

**§ 2.** Denne forskriften gjelder alle hunder med følgende unntak:

- Dressert bufhund som brukes til å vokte bufe
- Hunder i aktiv politi-, toll- og redningstjeneste eller under trening for slik tjeneste
- Hunder i bruk som ettersøkshund etter såret eller sykt vilt.

**§ 3.** Fagrådet for vilt og fiske kan for særlige formål eller avgrensede områder gi dispensasjon fra denne forskriften for bruk av løs hund i kommunen.

**§ 4.** Enhver kan oppta en hund som er løs i strid med denne forskriften. Hunden skal leveres til hundeholderen, dersom denne er til stede. Hvis hunden ikke blir levert til hundeholderen, skal den snarest leveres til politiet. For øvrig gjelder hundelovens § 10 for opptak og behandling av løse hunder.

**§ 5.** Grunneier, noen som opptrer på dennes vegne, eller jakt- og fangstberettigede kan avlive en hund som går til direkte angrep på hjortevilt, likevel ikke en hund som er i aktiv bruk som ettersøkshund etter sykt eller såret vilt.

**§ 6.** Overtredelse av denne forskriften kan straffes med bøter eller fengsel inntil 6 måneder.

**§ 7.** Denne forskrift trer i kraft straks og gjelder inntil videre, dog ikke utover 1. april 2009 når ordinær båndtvang etter hundelovens § 6 første ledd inntreffer. Fagrådet for vilt og fiske kan, dersom det forholdene tilsier det, oppheve forskriften umiddelbart.

**30. jan. Nr. 98 2009****Forskrift om ekstraordinær bandtvang for hund 2009, Nissedal kommune, Telemark**

**Heimel:** Fastsatt av formannskapet i Nissedal kommune 30. januar 2009 med heimel i lov 4. juli 2003 nr. 74 om hundehold (hundeloven) § 6 annet ledd bokstav f. Kunngjort 5. februar 2009 kl. 14.30.

**§ 1.** På grunn av store snømengder og av omsynet til viltet blir det innført ekstraordinær bandtvang i Nissedal kommune. Dette betyr at hundar skal haldast i band eller vera forsvarleg innestengd eller inngjerda.

**§ 2.** Denne forskrifta trer i kraft frå fredag 30. januar 2009 og gjeld til 1. april 2009.

**3. feb. Nr. 99 2009****Forskrift om endring i vedtekter for byrådsdannelser i Oslo kommune, Oslo**

**Hjemmel:** Fastsatt av Oslo bystyre 24. september 2008 med hjemmel i lov 26. juni 1992 nr. 87 om forsøk i offentlig forvaltning § 5 andre ledd. Stadfestet av Kommunal- og regionaldepartementet 3. februar 2009 med hjemmel i lov 26. juni 1992 nr. 87 om forsøk i offentlig forvaltning § 5 første ledd, jf. § 3, jf. delegeringsvedtak 11. desember 1992 nr. 1050. Kunngjort 5. februar 2009 kl. 14.30.

**I**

I forskrift 19. desember 2002 nr. 1770 om vedtekter for byrådsdannelser i Oslo kommune, Oslo gjøres følgende endring:

Kapittel 4 skal lyde:

Forsøket trer i kraft to – 2 – måneder fra Kommunal- og regionaldepartementets godkjenning og varer til 19. februar 2011.

## II

Endringen trer i kraft straks.

**15. jan. Nr. 122 2009****Forskrift om åpningstider for serveringssteder, Hammerfest kommune, Finnmark**

**Hjemmel:** Fastsatt av Hammerfest kommunestyre 15. januar 2009 med hjemmel i lov 13. juni 1997 nr. 55 om serveringsvirksomhet (serveringsloven) § 15 første ledd. Kunngjort 12. februar 2009 kl. 15.40.

- § 1. Serveringssteder i Hammerfest bykjerne skal være lukket i tiden fra klokken 04.00 til klokken 06.00.
- § 2. Åpningstider fastsatt etter punkt 1 gjelder ikke servering ved overnattingssteder til overnattingsgjester.
- § 3. Bensinstasjoner kan ha matservering i hele åpningstiden.
- § 4. Forskrift om åpningstider gjelder ikke for serveringssteder tilknyttet industrivirksomhet/anleggsvirksomhet og lignende med døgnkontinuerlig drift.
- § 5. Rådmannen gis fullmakt til å forlenge åpningstiden for en enkelt anledning. Rådmannen gis videre fullmakt til i tilstilfeller å avgjøre om et serveringssted faller inn under forskriftens geografiske virkeområde, jf. pkt. 1.
- § 6. Forskriften trer i kraft 15. april 2009.

**29. jan. Nr. 123 2009****Forskrift om feie- og tilsynsordning, Øyer og Lillehammer kommuner, Oppland**

**Hjemmel:** Fastsatt av Lillehammer og Øyer kommunestyre 29. januar 2009 med hjemmel i forskrift 26. juni 2002 nr. 847 om brannforebyggende tiltak og tilsyn § 7– 3, jf. lov 14. juni 2002 nr. 20 om vern mot brann, eksplosjon og ulykker med farlig stoff og om brannvesenets retningsoppgaver (brann- og eksplosjonsvernloven) § 13 fjerde ledd. Kunngjort 12. februar 2009 kl. 15.40.

Målsettingen for feie- og tilsynsvirksomheten, er å oppnå best mulig brannsikkerhet i kommunene.

Med hjemmel i lov om brannvern, og tilhørende forskrift om brannforebyggende tiltak og tilsyn, har Lillehammer og Øyer kommuner vedtatt følgende supplerende bestemmelser:

*Tilsyn i fritidsboliger med total infrastruktur:*

I medhold av brannlovens § 13, 4. ledd: Kommunestyret selv kan gjennom lokal forskrift bestemme at det skal føres tilsyn med andre byggverk enn de som er omfattet av første ledd.

Følgende bestemmelse gjøres gjeldende:

Fritidsboliger med fyringsanlegg, og som er tilknyttet offentlig infrastruktur i form av veg, vann og avløp skal ha feie- og tilsynstjeneste, i henhold til forskrift om brannforebyggende tiltak og tilsyn. Eiere av slike fritidsboliger skal betale gebyr på linje med øvrig bebyggelse.

Eiere av andre hytter kan bestille feiing, eller leie utstyr for egenhendig feiing.

*Generelt for tilsyn i kommunene:*

Vedrørende forskrift om brannforebyggende tiltak og tilsyn, § 2–3 Rømning av personer, og § 2–5 Røykvarsler og manuelt slukkeutstyr i bolig:

Pålagt varslingsutstyr, slukkeutstyr og rømningsveier, skal ved tilsyn bekreftes skriftlig av eier å være i orden.

Denne utvidede forskriften er vedtatt i kommunestyrene i Øyer og Lillehammer med hjemmel i brannloven, og iverksettes fra og med 2009, og utøves av LØB i begge kommunene.

**29. jan. Nr. 124 2009****Forskrift om fjernvarmekonsesjon Myra–Bråstad, Arendal kommune, Aust-Agder**

**Hjemmel:** Fastsatt av Arendal bystyre 29. januar 2009 med hjemmel i plan- og bygningslov 14. juni 1985 nr. 77 § 66a. Kunngjort 12. februar 2009 kl. 15.40.

Nybygg samt alle bygninger som foretar hovedombygging innenfor en geografisk omkrets som vist på fjernvarmekonsesjonskartet for Myra–Bråstad-området datert 6. november 2007 må i henhold til konsesjon gitt etter energiloven til Arendal kommune 6. februar 2008, tilknyttes fjernvarmeanlegget.

I spesielle tilfeller hvor bygningens varmebehov er dekket av intern overskuddsvarme og hvor det ikke er behov for å få tilført fjernvarme for å dekke oppvarmingsbehovet, og ved hovedombygging hvor tilknytning vil medføre uforholdsmessig store inngrep i bygningen, kan kommunen gi dispensasjon fra tilknytningsplikten.

Følgende følger saken:

Det skal legges til rette for å kunne benytte lokal produsert bioenergi.

**3. feb. Nr. 125 2009****Forskrift om gebyrer for saksbehandling og tilsyn av utslipp av avløpsvann, Bjugn kommune, Sør-Trøndelag**

**Hjemmel:** Fastsatt av Bjugn kommunestyre 3. februar 2009 med hjemmel i lov 13. mars 1981 nr. 6 om vern mot forurensninger og om avfall (Forurensningsloven), jf. forskrift 1. juni 2004 nr. 930 om gjenvinning og behandling av avfall (avfallsforskriften) § 11–4. Kunngjort 12. februar 2009 kl. 15.40.

**§ 1. Virkeområde**

Forskriften gjelder gebyrer for kommunens saksbehandling og tilsyn i medhold av forurensningsforskriften kap. 12, 13, 15 og 15A.

**§ 2. Saksbehandlingsgebyr**

Det skal betales et engangsgebyr etter saksbehandling ved

- søknad etter forurensningsforskriftens kap. 12–4
- søknad etter forurensningsforskriftens kap. 13–4
- søknad etter forurensningsforskriftens kap. 15–4
- søknad etter forurensningsforskriftens kap. 15A–4.

Saksbehandlingsgebyr skal også betales ved avslag på søknaden.

Størrelsen på saksbehandlingsgebyrene fastsettes årlig av kommunestyret og framkommer av gebyrregulativet.

**§ 3. Tilsynsgebyr**

Tilsynsgebyr skal betales ved tilsyn som gjennomføres av kommunen eller den som kommunen bemyndiger. Hensikten med tilsynet skal være å sikre at forskrift om utslipp av avløpsvann i Bjugn kommune og forurensningsforskriftens kapittel 12, 13, 15 og 15A eller vedtak i medhold av disse kapitlene blir fulgt.

Størrelsen på tilsynsgebyrene fastsettes årlig av kommunestyret og framkommer av gebyrregulativet, jf. § 8.

**§ 4. Innbetaling av gebyrer**

Kommunen kan kreve at gebyrer skal være betalt før saksbehandlingen tar til og tillatelse utstedes.

**§ 5. Innkreving av gebyrer**

Gebyrene er tvangsgrunnlag for utlegg, jf. forurensningsloven § 52a og tvangsloven kapittel 7.

Kommunen kan i særlige tilfeller frafalle krav om gebyr.

**§ 6. Vedtaksmyndighet**

Enkeltvedtak etter § 5 i etter denne forskrift fattes av rådmannen eller den han bemyndiger.

**§ 7. Klage**

Enkeltvedtak fattet etter § 5 i denne forskrift kan påklages til kommunenes klagenemnd, jf. forvaltningsloven § 27 og § 28.

**§ 8. Gebyrsatser****A: Søknad om utslippstillatelse inntil 15 pe<sup>1</sup>, jf. forurensningsforskriftens § 12–4**

Til Sjøresipient via slamavskiller	kr 1.725
Til tett tank	kr 1.725
Til infiltrasjon eller andre naturbaserte løsninger	kr 2.850
Til minirensesanlegg eller andre rensemetoder	kr 3.450

**B: Søknad om utslippstillatelse >15 pe og inntil 50 pe, jf. forurensningsforskriftens § 12–4**

Til Sjøresipient via slamavskiller	kr 6.000
Til infiltrasjon eller andre naturbaserte løsninger	kr 9.000
Til minirensesanlegg eller andre rensemetoder	kr 9.000

**C: Søknad om utslippstillatelse >50 pe og inntil 2000 pe, jf. forurensningsforskriftens § 13–4**

Faktureres etter medgått tid jf. pkt. G	
Minstegebyr:	kr 15.000

**D: Søknad om utslippstillatelse av oljeholdig avløpsvann, jf. forurensningsforskriftens § 15–4**

Faktureres med:	kr 3.000
-----------------	----------

**E: Søknad om tillatelse til påslipp til kommunalt avløpsnett, jf. forurensningsforskriftens § 15A–4**

Faktureres med:	kr 3.000
-----------------	----------

*F: Assistanse til prøvetakinger, sikteprøveanalyser etc. faktureres etter medgått tid etter gjeldende timesats jf. pkt. G*

*G: Gebyr som beregnes etter medgått tid regnes etter en timesats på kr 800*

*H: Tilsynsgebyr: kr 1.000*

- 1 Personekvivalent, pe: Den mengde organisk stoff som brytes ned biologisk med et biokjemisk oksygenforbruk målt over fem døgn, BOF<sub>5</sub>, på 60 g oksygen per døgn. Avløpsanleggets størrelse i pe beregnes på grunnlag av største ukentlige mengde som samlet går til overløp, renseanlegg eller utslippspunkt i løpet av året, med unntak av uvanlige forhold som for eksempel skyldes kraftig nedbør. For bolig tilsvarer 1 pe utslipp fra 1 person.

### § 9. *Ikrafttredelse*

Forskriften trer i kraft 1. april 2009.

## 3. feb. Nr. 126 2009

### **Forskrift om gebyrer for saksbehandling og tilsyn knyttet til avfallsplaner og miljøsaneringsbeskrivelser ved bygge- og rivearbeid, Bjugn kommune, Sør-Trøndelag**

**Hjemmel:** Fastsatt av Bjugn kommunestyre 3. februar 2009 med hjemmel i lov 13. mars 1981 nr. 6 om vern mot forurensninger og om avfall (Forurensningsloven) § 52a, jf. forskrift 1. juni 2004 nr. 930 om gjenvinning og behandling av avfall (avfallsforskriften) § 15–9. Kunngjort 12. februar 2009 kl. 15.40.

#### § 1. *Virkeområde*

Forskriften gjelder innkreving av gebyrer til dekning av kommunens kostnader knyttet til saksbehandling og tilsyn i forbindelse med avfallsplaner og miljøsaneringsbeskrivelser ved bygge- og rivearbeid.

#### § 2. *Saksbehandlingsgebyr*

Det skal betales et engangsgebyr etter gjeldene satser for bygge- og rivesaker der det etter avfallsforskriften kap. 15 er krav om innsending av avfallsplaner og ev. miljøsaneringsbeskrivelse.

For alle nybygg mellom 300–500 m<sup>2</sup> bruksareal betales et gebyr på kr 600,–.

Det betales et tillegg på kr 2,–/m<sup>2</sup> bruksareal på bygg over 500 m<sup>2</sup>.

Maksimumsgebyr fastsettes til kr 15.000,–.

For rehabilitering i eksisterende bebyggelse mellom 100–300 m<sup>2</sup> bruksareal betales et gebyr på kr 600,–.

Det betales et tillegg på kr 5,–/m<sup>2</sup> bruksareal på bygg over 300 m<sup>2</sup>.

Maksimumsgebyr fastsettes til kr 15.000,–.

For riving av bygninger mellom 100–300 m<sup>2</sup> bruksareal betales et gebyr på kr 1000,–.

Det betales et tillegg på kr 10,–/m<sup>2</sup> bruksareal på bygg over 300 m<sup>2</sup>.

Maksimumsgebyret fastsettes til kr 15.000,–.

For konstruksjoner og anlegg som genererer mer enn 10 tonn bygge- og rivningsavfall betales ett gebyr på kr 2000,–. For rehabilitering og riving av boliger og fritidsbebyggelse som ikke overstiger 400 m<sup>2</sup> bruksareal betales et gebyr på kr 500,– dersom det kan leveres forenklet miljøsaneringsbeskrivelse. Dette gjelder også for boliggarasjer/uthus knyttet til bolig- og fritidseiendom og uthus/små fjøs på fradelte gårdstun.

Størrelsen på gebyret fastsettes årlig av kommunestyret og fremkommer av kommunens gebyrregulativ.

Gebyrene skal samlet ikke overstige kommunens kostnader til saksbehandling og tilsyn.

#### § 3. *Innbetaling av gebyr*

Kommunen kan kreve at gebyrer skal være betalt før saksbehandlingen tar til og godkjenning utstedes.

#### § 4. *Innkreving av gebyr*

Gebyret er tvangsgrunnlag for utlegg med hjemmel i forurensningsloven § 52a, jf. tvangsfullbyrdsloven.

Kommunen kan når særlige grunner foreligger redusere eller frafalle gebyret.

#### § 5. *Klage*

Enkeltvedtak etter § 4 annet ledd om å redusere eller frafalle krav om gebyr kan påklages til kommunens klagenemnd, jf. forvaltningsloven § 28 annet ledd.

#### § 6. *Ikrafttredelse*

Forskriften trer i kraft 1. april 2009.

**4. feb. Nr. 127 2009****Forskrift om innføring av ekstraordinær båndtvang, Kragerø kommune, Telemark**

**Hjemmel:** Fastsatt av Viltneemnda i Kragerø kommune 4. februar 2009 med hjemmel i lov 4. juli 2003 nr. 74 om hundehold (hundeloven) § 6 annet ledd bokstav f. Kunngjort 12. februar 2009 kl. 15.40.

§ 1. Grunnet ekstraordinære forhold for viltet, med mye løs snø, innføres ekstraordinær båndtvang i hele Kragerø kommune. Dette innebærer at hunder skal holdes i bånd eller forsvarlig inngjerdet eller innestengt, slik at de ikke kan jage eller skade hjortevilt.

§ 2. Denne forskriften gjelder alle hunder med følgende unntak:

- dressert bufehund som brukes til å vokte bufe
- hunder i aktiv politi-, toll-, militær- og redningstjeneste eller under trening for slik tjeneste
- hunder i bruk som ettersøkshund etter såret eller sykt vilt.

§ 3. Enhver kan oppta hund som er løs i strid med denne forskriften. Hunden skal leveres til hundeholderen, dersom denne er til stede. Hvis hunden ikke blir levert til hundeholderen, skal den snarest leveres til politiet. For øvrig gjelder hundelovens § 10 for opptak og behandling av løse hunder.

§ 4. Grunneier, noen som opptrer på dennes vegne, eller jakt- og fangstberettigede kan avlive en hund ved direkte angrep på hjortevilt, likevel ikke en hund som er i aktiv bruk som ettersøkshund etter sykt eller såret vilt.

§ 5. Overtredelse av denne forskriften kan straffes med bøter eller fengsel inntil 6 måneder.

§ 6. Denne forskrift trer i kraft f.o.m. 10. februar 2009 og gjelder inntil videre, dog ikke utover 1. april 2009 når ordinær båndtvang etter hundelovens § 6 første ledd inntreffer. Kragerø kommune kan, dersom forholdene tilsier det, oppheve forskriften umiddelbart.

**4. feb Nr. 128 2009****Forskrift om utslipp av avløpsvann fra boliger og fritidsbebyggelse, Ringsaker kommune, Hedmark**

**Hjemmel:** Fastsatt av Ringsaker kommunestyre 4. februar 2009 med hjemmel i forskrift 1. juni 2004 nr. 931 om begrensning av forurensning (forurensningsforskriften) § 12–6, jf. lov 13. mars 1981 nr. 6 om vern mot forurensninger og om avfall (Forurensningsloven) § 9. Kunngjort 12. februar 2009 kl. 15.40.

**§ 1. Formål**

Kommunen er lokal forurensningsmyndighet. Forskriften skal forenkle kommunens saksbehandling ved utslipp fra mindre avløpsanlegg og stiller krav til utslipp og tekniske løsninger. Formålet er å ta vare på resipienter, drikkevannsanlegg og andre brukerinteresser på en miljømessig forsvarlig måte.

**§ 2. Virkeområde**

Forskriften gjelder utslipp av avløpsvann fra bolig, fritidsbebyggelse og annen virksomhet med innlagt vann i Ringsaker kommune, hvor utslippet ikke overstiger 50 personekvivalenter (pe). Forskriften gjelder også utslipp av svartvann fra bebyggelse uten innlagt vann. Unntatt fra forskriften er bebyggelse som er tilkoblet kommunalt avløpsanlegg. Denne forskriften erstatter kravene i § 12–7 til § 12–13 i forurensningsforskriften. For øvrig gjelder § 12–1 til § 12–6 og § 12–14 til § 12–17 i forurensningsforskriften.

**§ 3. Definisjoner**

*Innlagt vann:* Vann fra vannverk, brønn, borehull eller liknende som gjennom rør eller ledninger er ført innendørs. Med innlagt vann menes også innvendig røropplegg som forsynes av vann fra tank, cisterne eller lignende (innvendig eller utvendig).

*Utslipp:* Avløpsvann ført ut av bygning til tett tank, slamavskiller, infiltrasjon i grunnen, annen renseløsning eller direkte til resipient.

*Personekvivalent (pe):* Den mengde organisk stoff som brytes ned biologisk med et biokjemisk oksygenforbruk over fem døgn (BOF<sub>5</sub>) på 60 gram pr. døgn. 1 pe tilsvarer utslippet fra 1 personer.

*Avløpsvann:* Avløp fra vannklosett, kjøkken, bad, vaskerom eller liknende.

*Svartvann:* Avløpsvann fra vannklosett, eller andre kilder hvor urin og/eller fekalier normalt transporteres med vann.

*Gråvann:* Avløpsvann fra dusj, bad, vask og oppvask.

*Tot-P:* Totalinnhold av fosfor.

*BOF<sub>5</sub>:* Mål på innholdet av organisk stoff i vann.

*Ansvarlig søker:* Etter forurensningsforskriften er dette tiltakshaver eller et foretak med nødvendig ansvarsrett, som konsulent, rørlegger eller graveentreprenør.

*Overordnet avløpsplan:* Plan som kartlegger brukerinteresser, drikkevannsforsyning og forurensningssituasjonen i resipientene eller delområdene. Planen skal være utarbeidet av faglig kompetent firma. Planen angir avløpsløsninger, utslippsverdier og utslippspunkt.

*Resipient:* Vannforekomst som mottar forurensninger fra avløpsanlegg. Resipient for infiltrasjonsanlegg er grunnvann. Resipient for alle andre anlegg er overflatevann (bekk, elv, innsjø).

*ADK1-kurs:* Kurs i praktisk utførelse av ledningsanlegg for vann og avløp.

#### § 4. *Krav til utslippsøknad og planlegging*

Ved etablering av nytt avløpsanlegg eller rehabilitering eller vesentlig økning av eksisterende utslipp skal det søkes om tillatelse. Ansvarlig søker skal benytte kommunens eget søknadsskjema.

Ansvarlig søker skal først skriftlig varsle naboer og eventuelt andre parter om søknaden, og de skal ha minst fire ukers frist til å uttale seg. Uttalelser fra naboer og andre berørte parter skal legges ved søknaden når denne sendes til kommunen.

Søknaden med vedlegg skal inneholde alle opplysninger som er nødvendige for at berørte parter kan ta stilling til utslippet og for kommunens behandling av saken, bl.a.:

- Grunnundersøkelse skal alltid gjennomføres og danne grunnlag for valg av avløpsløsning og dimensjonering av anlegg.
- Ved etablering av nye utslipp, skal den prosjekterende foreta en vurdering av forurensningssituasjonen i nærområdet/nabolaget. Kommunen kan kreve at det utarbeides en samlet vann- og avløpsplan for området der det omsøkte anlegget ligger. Kommunen bestemmer områdets avgrensning.
- Det skal alltid innhentes opplysninger om tilstanden for drikkevannskilder som kan tenkes vil bli berørt av utslippet. Drikkevannskildene skal avmerkes på kart. Det skal vurderes om drikkevannet vil bli påvirket av utslippet.
- Resipientundersøkelse må gjennomføres før det anlegges avløpsanlegg med utslipp til overflatevann. Resipienten skal ha helårs vannføring, og utslippet skal ikke påvirke eller forverre vannkvaliteten i nevneverdig grad ved minstevannføring.

Fullstendig utslippsøknad skal behandles av kommunen innen seks uker. Dersom kommunen ikke har avgjort slik søknad innen fristens utløp, regnes tillatelse for gitt.

Tiltaket er også søknadspiktig i henhold til plan- og bygningsloven § 93. Plan- og bygningslovens skjema skal benyttes til søknad om ansvarsrett for prosjektering og utførelse av tiltaket.

#### § 5. *Krav til kompetanse*

Foretak som utfører planlegging og bygging av mindre avløpsanlegg, skal ha ansvarsrett på sine godkjenningssområder i henhold til plan- og bygningsloven. Kommunen vil kreve følgende kompetanse:

- Prosjekterende for infiltrasjonsanlegg minimum ADK1-kurs, kurs i prosjektering/bygging av mindre avløpsanlegg eller tilsvarende kompetanse.
- Prosjekterende for avløpsanlegg med utslipp til overflatevann minimum ADK1-kurs, kurs i prosjektering/bygging av mindre avløpsanlegg eller tilsvarende kompetanse. Resipientundersøkelsen krever fagkunnskaper innen geologi, hydrologi og vannkjemi på høyskolenivå. Undersøkelsen og vurderingen skal være vedlegg til prosjekteringen.
- Prosjekterende for overordnet avløpsplan i Ringsakerfjellet skal utføres av personell med fagkunnskaper innen geologi, hydrologi og vannkjemi på høyskolenivå.
- Utførende for alle typer anlegg skal ha utdanning som maskinentreprenør/rørlegger, samt tilleggsutdanning på ADK1-kurs eller tilsvarende.

#### § 6. *Utslippskrav.*

Avløpsanleggene skal tilfredsstillere renskrav satt i forurensningsforskriftens del IV kap. 12–8 (utslipp til følsomt og normalt område, bokstav a). Utslippskonsentrasjoner eller rensseffekter, omregnet til årlig middelvei, skal være:

<i>Parameter:</i>	<i>Utslippskonsentrasjon:</i>	<i>Renseeffekt:</i>
Tot-P (total-fosfor)	< 1,0 mg/l	> 90 %
BOF <sub>5</sub> (biologisk oksygenforbruk)	< 25 mg/l	> 90 %

Analysen skal utføres av laboratorier som er akkreditert for de aktuelle analysene. Kommunen kan stille krav om at anleggseier regelmessig tar prøver av restutslippet. Unntatt er infiltrasjonsanlegg der det normalt ikke kan tas prøver.

I henhold til kommunens hovedplan for avløp, er det satt mål for vannkvaliteten i vassdragene. Kommunen kan sette strengere krav til utslippet, slik at ønsket tilstand oppnås og andre brukerinteresser ivaretas.

### § 7. Godkjente løsninger

- a. Utslippet skal så fremt de stedlige forholdene tillater det, infiltreres i stedlige jordmasser.  
Slamavskiller dimensjoneres i samsvar med VA-miljøblad nr. 48. Infiltrasjonsanlegget skal ha peilerør for kontroll av vannivå i fordelingslag, anlegget forøvrig bygges og drives i samsvar med VA-miljøblad nr. 59. Anlegget plasseres i samsvar med MD T616, retningslinjer for utforming, kap. 2.
  - b. Der grunnforholdene ikke tillater infiltrasjon av alt eller deler av avløpsvannet, kan det tillates våtmarksfilter, typegodkjent minirensanlegg klasse 1 eller tett tank.
    - (i) *Våtmarksfilter*: Bygges og drives i samsvar med VA/Miljøblad nr. 49.
    - (ii) *Minirensanlegg*: Bygges og drives i samsvar med VA/Miljøblad nr. 52. Skal ha dokumentasjon som tilfredsstillende den europeiske standarden NS-EN 12566-3.
    - (iii) *Tett tank*: For bolig kan toalettvannet føres til tett tank, mens gråvannet skal renses forskriftsmessig. For fritidsbolig tillates tett tank bare som midlertidig løsning i visse områder merket i kartvedlegg<sup>1</sup> eller i områder hvor det foreligger offentlig godkjente planer om vann- og avløpstilknytning. Løsningen tillates også i de tilfeller hvor hyttene fikk innlagt vann før 15. mai 1972 og ikke kan velge annen avløpsløsning. Hytta må ha helårsadkomst, jf. § 7 pkt. d. Der tett tank tillates, skal normalt både svartvann og gråvann samles og mellomlagres, men etter søknad kan forurensningsmyndigheten tillate gråvannsrensing, for eksempel ved jordinfiltrasjon.  
Dersom rensed avløpsvann fra våtmarksfilter eller minirensanlegg skal etterpoleres ved infiltrasjon i løsmasser på stedet, skal dette også baseres på grunnundersøkelser.  
Bruk av utedo, biodo eller annen type tørrklosett krever ikke utslippstillatelse.
  - c. Avløpsledninger skal dimensjoneres, bygges, drives og vedlikeholdes med utgangspunkt i den beste tilgjengelige teknologi og fagkunnskap. Takvann, drens vann eller annet fremmedvann tillates ikke ført i ledning til avløpsanlegg.
  - d. Alle typer tanker som krever slamtømming, skal plasseres og utformes slik at tømming av slam er mulig med tankbil. Dette medfører at det ikke må være mer enn 30 meter til helårsvei dimensjonert for tyngre kjøretøy.  
For tømmerrutiner, henvises til kommunens forskrift for septikrenovasjon.
  - e. Ved utslipp til innsjø, tjern eller dam, skal utløpet være dykket til enhver tid, minst 2 m under laveste vannstand.
  - f. Kjøkkenavfallskvern tillates ikke knyttet til avløpsanlegg.
  - g. Avløpsanleggene skal anlegges og drives slik at omgivelsene ikke blir utsatt for sjenerende lukt.
  - h. Kommunen kan kreve boliger og annen virksomhet med innlagt vann tilknyttet offentlig avløpsledning i henhold til plan- og bygningsloven § 66 nr. 2 eller privat fellesanlegg i henhold til forurensningsloven § 23.
- <sup>1</sup> Kartvedlegg er tilgjengelig hos Ringsaker kommune, hjemmeside [www.ringsaker.kommune.no](http://www.ringsaker.kommune.no).

### § 8. Særskilte utslippsregler

For utslipp av avløpsvann innenfor angitt område i Ringsakerfjellet, se eget vedlegg<sup>1</sup>, og som omfattes av § 2 og § 3, tillates følgende:

- a. For hvert område som er definert som byggeområde for fritidsbebyggelse i Ringsakerfjellet, jf. vedlagt kart, kreves en overordnet avløpsplan godkjent av kommunen før det gis tillatelse til enkeltutslipp.
  - b. For resten av Ringsakerfjellet må det søkes om utslippstillatelse i hvert enkelt tilfelle, jf. § 7.
- <sup>1</sup> Kartvedlegg er tilgjengelig hos Ringsaker kommune, hjemmeside [www.ringsaker.kommune.no](http://www.ringsaker.kommune.no).

### § 9. Unntak

Kommunen kan tillate andre tekniske renseløsninger enn beskrevet i § 7. Kapittel 12 (også § 12-7 t.o.m. § 12-13) i forurensningsforskriften legges til grunn ved behandling av søknader om unntak.

### § 10. Drift og tilsyn

Eieren av avløpsanlegget er ansvarlig for at anlegget drives og vedlikeholdes slik at kravene i lokal forskrift følges. Ringsaker kommune fører tilsyn med at denne forskriften overholdes. Kumlokk skal alltid være utildekket og lett tilgjengelig for inspeksjon slik at kontroll av anlegget kan utføres.

Minirensanlegg og våtmarksfilter krever skriftlig service- og driftsavtale. Kopi av avtalen sendes kommunen. Kopi av driftsjournal som viser oppfølging av anlegget, samt eventuell dokumentasjon av renskrav, skal sendes kommunen en gang i året. Minirensanlegg med våtslam skal tømmes av kommunens renovatør, jf. kommunens tømmeforskrift.

### § 11. Gebyr

Gebyrregulativ for saksbehandling og kontroll etter denne forskriften fastsettes av kommunestyret i medhold av Forurensningsforskriften § 11-4.

### § 12. Ikrafttredelse

Forskriften trer i kraft straks etter kunngjøring i Norsk Lovtidend.

**4. feb. Nr. 129 2009****Forskrift om åpningstider for serveringssteder, Lørenskog kommune, Akershus**

**Hjemmel:** Fastsatt av Lørenskog kommunestyre 4. februar 2009 med hjemmel i lov 13. juni 1997 nr. 55 om serveringsvirksomhet (serveringsloven) § 15 første ledd. Kunngjort 12. februar 2009 kl. 15.40.

**§ 1. Åpningstider**

Serveringssteder underlagt lov om serveringsvirksomhet (serveringsloven) § 2 kan holde åpent fra kl. 06.00 til kl. 02.30.

Serveringssteder med utendørservering må stenge utendørserveringen kl. 01.00.

**§ 2. Unntak**

Serveringssteder ved hotellbedrifter kan holde åpent fra kl. 06.00 til kl. 03.30. Utvidet åpningstid gjelder ikke for serveringsstedenes utendørservering.

Bestemmelsen om åpningstider i § 1, 1. pkt. får ikke anvendelse på bensinstasjoner.

**§ 3. Ikrafttredelse**

Forskriften trer i kraft 4. mai 2009.

**6. feb. Nr. 130 2009****Forskrift om ekstraordinær båndtvang, Røyken og Hurum kommuner, Buskerud**

**Hjemmel:** Fastsatt av Røyken og Hurum kommuner v/ Landbrukskontoret 6. februar 2009 med hjemmel i lov 4. juli 2003 nr. 74 om hundehold (hundeloven) § 6 annet ledd bokstav f. Kunngjort 12. februar 2009 kl. 15.40.

**§ 1.** På grunn av lokalt store snømengder innføres det ekstraordinær båndtvang i Røyken og Hurum kommuner. Båndtvangen innføres av hensyn til viltet.

**§ 2.** Denne forskrift trer i kraft straks og gjelder inntil 1. april 2009 (jf. ordinær båndtvang etter hundelovens § 6 første ledd).

Dersom forholdene tilsier det kan kommunene oppheve forskriften før 1. april.

**§ 3.** Brudd på denne forskrift straffes med bøter eller fengsel inntil seks måneder, jf. hundelovens § 28.

**8. feb. Nr. 131 2009****Forskrift om opphevelse av forskrift om soner for å bekjempe infeksjøs lakseanemi (ILA) hos akvakulturdyr, Tingvoll, Halså, Tustna og Surnadal kommuner og forskrift om soner for å bekjempe infeksjøs lakseanemi (ILA) hos akvakulturdyr, Leka kommune, Møre og Romsdal og Nord-Trøndelag**

**Hjemmel:** Fastsatt av Mattilsynet 8. februar 2009 med hjemmel i lov 19. desember 2003 nr. 124 om matproduksjon og mattrygghet mv. (matloven) § 19, jf. delegeringsvedtak 19. desember 2003 nr. 1790 jf. forskrift 17. juni 2008 nr. 819 om omsetning av akvakulturdyr og produkter av akvakulturdyr, forebygging og bekjempelse av smittsomme sykdommer hos akvatiske dyr § 35. Kunngjort 12. februar 2009 kl. 15.40.

*I*

Følgende forskrifter oppheves:

- Forskrift 17. mars 2005 nr. 260 om soner for å bekjempe infeksjøs lakseanemi (ILA) hos akvakulturdyr, Tingvoll, Halså, Tustna og Surnadal kommuner, Møre og Romsdal
- Forskrift 21. oktober 2005 nr. 1247 om soner for å bekjempe infeksjøs lakseanemi (ILA) hos akvakulturdyr, Leka kommune, Nord-Trøndelag.

*II*

Denne forskrift trer i kraft straks.

**8. feb. Nr. 132 2009****Forskrift om kontrollområde for å forebygge, bekjempe og begrense infeksjøs lakseanemi (ILA) hos akvakulturdyr, Fosnes kommune, Nord-Trøndelag**

**Hjemmel:** Fastsatt av Mattilsynet 8. februar 2009 med hjemmel i lov 19. desember 2003 nr. 124 om matproduksjon og mattrygghet mv. (matloven) § 19, jf. delegeringsvedtak 19. desember 2003 nr. 1790 jf. forskrift 17. juni 2008 nr. 819 om omsetning av akvakulturdyr og produkter av akvakulturdyr, forebygging og bekjempelse av smittsomme sykdommer hos akvatiske dyr § 35. Kunngjort 12. februar 2009 kl. 15.40.

## Kapittel I. Formål, virkeområde og definisjoner

### § 1. Formål

Formålet med denne forskrift er å bekjempe, forebygge og begrense sykdommen infeksjøs lakseanemi hos akvakulturdyr innenfor forskriftens virkeområde.

### § 2. Virkeområde

Forskriften gjelder kontrollområde bestående av bekjempelsesområde og overvåkningsområde i Fosnes kommune i Nord-Trøndelag fylke.

Bekjempelsesområdet opprettes omkring lokaliteten 12678 Vedøya (UTM Kartblad 1724 III 32WPS 127 667 (64° 36.4181 11° 21.3107) i Fosnes kommune, Nord-Trøndelag fylke. Bekjempelsesområdet avgrenses

- i nord av en linje fra Jagarneset på Elvelandet til Frendalsvika på Jøa,
- i sør av en linje fra Frøvarpstranda til Årnesgalten på Otterøya og
- i vest fra Årnesgalten til Olavikodden på Jøa.

Overvåkningsområdet ligger utenfor bekjempelsesområdet og avgrenses

- i vest av en linje fra Engesneset på Jøa til Tømmerviksund på Otterøya,
- i nord av en rett øst-vest linje fra Gyltodden på Jøa til Galtneset,
- i øst av en linje fra Levra på Elvelandet til Troberget på Otterøya og en linje fra Bonstranda til Årbuan på Elvelandet.

I vedlagte kart er bekjempelsesområdet merket med orange og overvåkningsområdet er merket med gult. Alle kartreferanser refererer til datum WGS84.

Forskriften omfatter også slakterier, tilvirkningsanlegg og notvaskerier utenfor kontrollområdet som håndterer akvakulturdyr, produkter av akvakulturdyr og utstyr fra anlegg i bekjempelsesområdet.

### § 3. Definisjoner

I forskriften menes med:

*Akvakulturdyr*: Levende akvatiske dyr som stammer fra eller skal til et akvakulturanlegg.

*Fisk*: Enhver laksefisk og marin fisk uansett utviklingsstadium.

*ILA (infeksjøs lakseanemi)*: Virussykdom forårsaket av et RNA-virus som er nært beslektet med familien *Orthomyxoviridae*. ILA gir alvorlig sykdom og dødelighet hos atlantisk laks.

*Laksefisk*: Fisk tilhørende slektene *Salmo*, *Salvelinus* og *Oncorhynchus* i familien *Salmonidae*.

*Kontrollområde*: Et avgrenset geografisk område bestående av bekjempelsesområde og overvåkningsområde opprettet som ledd i forebygging, bekjempelse og begrensnings av ILA, hvor det gjelder særskilte tiltak, forbud eller påbud.

## Kapittel II. Tiltak i bekjempelsesområdet

### § 4. Overføring av akvakulturdyr inn i og ut av bekjempelsesområdet

Det er forbudt å sette ut akvakulturdyr i bekjempelsesområdet.

Det er forbudt å føre akvakulturdyr fra anlegg i sonen ut av bekjempelsesområdet uten tillatelse fra Mattilsynet. Forbudet gjelder også føring av akvakulturdyr til slakteri eller tilvirkningsanlegg.

### § 5. Tiltak overfor matfiskanlegg for laksefisk i bekjempelsesområdet

Matfiskanlegg for laksefisk i bekjempelsesområdet skal oversende ukentlige lister som viser den daglige dødeligheten av fisk på merdnivå til Mattilsynet.

Fisk fra matfiskanlegg for laksefisk med påvist smitte i bekjempelsesområdet skal slaktes eller destrueres innen en fastsatt frist i henhold til en individuell plan godkjent av Mattilsynet.

Anlegget skal, etter at det er tømt for fisk, rengjøres og desinfiseres. Mattilsynet skal attestere og godkjenne utført vask og desinfeksjon.

Anlegget skal deretter brakklegges i minimum tre måneder.

Matfiskanlegg i bekjempelsesområdet der ILA ikke er påvist skal, etter at det er tømt for fisk, rengjøres og desinfiseres. Mattilsynet skal godkjenne og attestere utført vask og desinfeksjon.

Anlegget skal deretter brakklegges i minimum to måneder.

Akvakulturanlegg innenfor bekjempelsesområdet må daglig føre skriftlige registreringer om gjennomførte tiltak fastsatt i denne forskrift. Registreringene skal være lett tilgjengelige slik at de kan forevises Mattilsynet ved inspeksjon.

### § 6. Rengjøring av nøter fra anlegg med påvist eller mistanke om ILA

Oppdrettsnøter fra anlegg innenfor bekjempelsesområdet skal leveres til notvaskeri som har mulighet til å behandle avløpsvannet og til å holde nøter fra bekjempelsesområdet atskilt fra nøter fra andre anlegg.

Transport av nøter til notvaskeri fra anlegg i bekjempelsesområdet skal foregå i en lukket transport og langs en transportrute som på forhånd er godkjent av Mattilsynet.

Nøter må være merket med navn på opprinnelseslokalitet og lokalitetsnummer.

Ved rengjøring og desinfeksjon av nøter fra anlegg innenfor bekjempelsesområdet, skal alt avløpsvann samles opp og filtreres og desinfiseres før utslipp.

Benyttes notvaskeri som ligger utenfor bekjempelsesområdet skal det meldes fra til Mattilsynet syv dager før nøter transporteres ut av bekjempelsesområdet.

Oppdrettsbåter, fôrflåter, flyteringer og annet utstyr fra anlegg innenfor bekjempelsesområdet skal rengjøres og desinfiseres slik Mattilsynet bestemmer før utstyret tas i bruk ved samme eller annen lokalitet.

#### **§ 7. Tiltak overfor slakteri som skal slakte fisk fra bekjempelsesområdet**

Slakteri som skal slakte fisk fra bekjempelsesområdet skal ha godkjent avløpsbehandling, partikkelfelle og tilfredsstillende hygieniske rutiner samt føre daglige skriftlige registreringer av gjennomførte tiltak fastsatt i denne forskrift. Registreringene skal være lett tilgjengelige slik at de kan forevises Mattilsynet ved inspeksjon.

Fisk fra lokalitet innenfor bekjempelsesområdet tillates ikke plassert i slaktermerd ved mottak på slakteriet.

Slakteri som slakter fisk fra lokalitet med påvist eller mistanke om forekomst av ILA tillates ikke å oppbevare fisk fra andre lokaliteter i slaktermerd eller å slakte fisk fra andre lokaliteter samtidig. Samme forbud gjelder dersom det er et opphold i slaktingen av fisk fra lokaliteter med påvist eller mistanke om forekomst av ILA.

Etter at det er slaktet fisk fra akvakulturanlegg med påvist eller mistanke om forekomst av ILA, skal slakteriet rengjøres og desinfiseres før det igjen kan slaktes annen fisk ved slakteriet. Mattilsynet der slakteriet ligger skal godkjenne og attestere utført vask og desinfeksjon.

Ferdig slaktet fisk fra anlegg med påvist eller mistanke om forekomst av ILA tillates ikke ført ut av slakteriet uten at det er meldt fra til Mattilsynet om hvilket tilvirkingsanlegg som er aktuell for mottak. Fisk fra lokalitet med påvist eller mistanke om forekomst av ILA tillates kun overført til tilvirkingsanlegg med godkjent avløps- og avfallshåndtering. Tilvirkingsanlegget og Mattilsynet i mottakerdistriktet, skal ha mottatt melding om fiskens opphav før den ferdige slaktede fisken tillates tatt ut og overført til tilvirkingsanlegget.

#### **§ 8. Tiltak ved transport i bekjempelsesområdet**

All smolttransport og transport av slaktefisk som ikke skal til bestemmelsessted i bekjempelsesområdet skal så vidt mulig gå utenom bekjempelsesområdet.

All trafikk av levende fisk i eller gjennom bekjempelsesområdet skal godkjennes av Mattilsynet.

Mattilsynet kan pålegge tiltak overfor transportør som transporterer akvakulturdyr til eller fra anlegg i bekjempelsesområdet slik som krav om godkjent transportrute, lukket brønn, behandling av transportvann, avfallsbehandling, vask og desinfeksjon.

Ved smolttransport og transport av slaktefisk gjennom bekjempelsesområdet skal Mattilsynet varsles på forhånd med opplysninger om navn på båt, passeringstidspunkt og leveringstid. Mattilsynet kan i perioder med særskilt smittefarlig aktivitet i bekjempelsesområdet eller dersom sykdomssituasjonen endrer seg, stenge for transport gjennom bekjempelsesområdet.

Transportør som transporterer akvakulturdyr gjennom bekjempelsesområdet må daglig føre skriftlige registreringer over gjennomførte tiltak fastsatt i denne forskrift. Registreringene skal være lett tilgjengelige slik at de kan forevises Mattilsynet ved inspeksjon.

Mattilsynet kan treffe tiltak overfor annen transport i bekjempelsesområdet som kan innebære fare for smitteoverføring.

#### **§ 9. Tiltak overfor annen akvakulturrelatert virksomhet i bekjempelsesområdet**

Mattilsynet kan treffe tiltak overfor annen akvakulturrelatert virksomhet innenfor bekjempelsesområdet som kan innebære fare for smitteoverføring.

### ***Kapittel III. Tiltak i overvåkningsområdet***

#### **§ 10. Tiltak overfor anlegg med laksefisk i overvåkningsområdet**

Matfiskanlegg for laksefisk i overvåkningsområdet skal hver 14. dag oversende lister som viser den daglige dødeligheten av fisk på merdnivå til Mattilsynet.

#### **§ 11. Tiltak ved transport i overvåkningsområdet**

Mattilsynet kan pålegge ytterligere tiltak overfor transportør som transporterer akvakulturdyr til eller fra anlegg i overvåkningsområdet slik som krav om godkjent transportrute, lukket brønn, behandling av transportvann, avfallsbehandling, vask og desinfeksjon.

Transportør som transporterer akvakulturdyr gjennom overvåkningsområdet må daglig føre skriftlige registreringer over gjennomførte tiltak fastsatt i denne forskrift. Registreringene må være lett tilgjengelige slik at de kan forevises Mattilsynet ved inspeksjon.

Mattilsynet kan treffe tiltak overfor annen transport i overvåkningsområdet som kan innebære fare for smitteoverføring.

#### **§ 12. Tiltak overfor annen akvakulturrelatert virksomhet i overvåkningsområdet**

Mattilsynet kan treffe tiltak overfor annen akvakulturrelatert virksomhet innenfor overvåkningsområdet som kan innebære fare for smitteoverføring.

#### *Kapittel IV. Kontrollområdets varighet*

##### **§ 13. Opphevelse av bekjempelsesområdet**

Etter at all laksefisk fra matfiskanleggene i bekjempelsesområdet er slaktet ut, anlegg og utstyr forskriftsmessig rengjort og desinfisert, lokalitetene har gjennomført en samordnet brakklegging av bekjempelsesområdet i minimum to måneder og anlegg der det er påvist ILA er brakklagt i minimum tre måneder, kan Mattilsynet vedta at bekjempelsesområdet skal oppheves. Mattilsynet kan som et unntak fra brakkleggingskravene oppheve bekjempelsesområdet med bakgrunn i utvidet helsekontroll og laboratorieundersøkelser. Fra samme dato som bekjempelsesområdet oppheves, innlemmes det i overvåkningsområdet.

##### **§ 14. Opphevelse av overvåkningsområdet**

Overvåkningsområdet oppheves når det er gått to år siden bekjempelsesområdet i kontrollområdet ble opphevet.

#### *Kapittel V. Andre bestemmelser*

##### **§ 15. Tilsyn og vedtak**

Når ikke annet er bestemt, fører Mattilsynet, det stedlige distriktskontor tilsyn med og fatter de nødvendige enkeltvedtak for å gjennomføre bestemmelsene gitt i og i medhold av denne forskriften i samsvar med matlovens § 23 om tilsyn og vedtak, og kan herunder treffe vedtak etter § 24 om særskilt smittesanering, § 25 om stenging og virksomhetskarantene og § 26 om tvangsmulkt.

##### **§ 16. Dispensasjon**

Mattilsynet kan i særlige tilfeller dispensere fra bestemmelsene i denne forskrift, forutsatt at det ikke vil stride mot Norges internasjonale forpliktelser, herunder EØS-avtalen.

##### **§ 17. Straffebestemmelser**

Forsettlig eller uaktsom overtredelse av denne forskriften eller bestemmelser og vedtak gitt i medhold av den, er straffbar i henhold til matloven § 28.

##### **§ 18. Ikrafttredelse og varighet**

Denne forskrift trer i kraft straks.

Forskriften oppheves automatisk to år etter fastsettelse av endringsforskrift som opphever bekjempelsesområdet i samsvar med forskriftens § 13.

Vedlegg: ILA-soner i Fosnes kommune (kartblad).

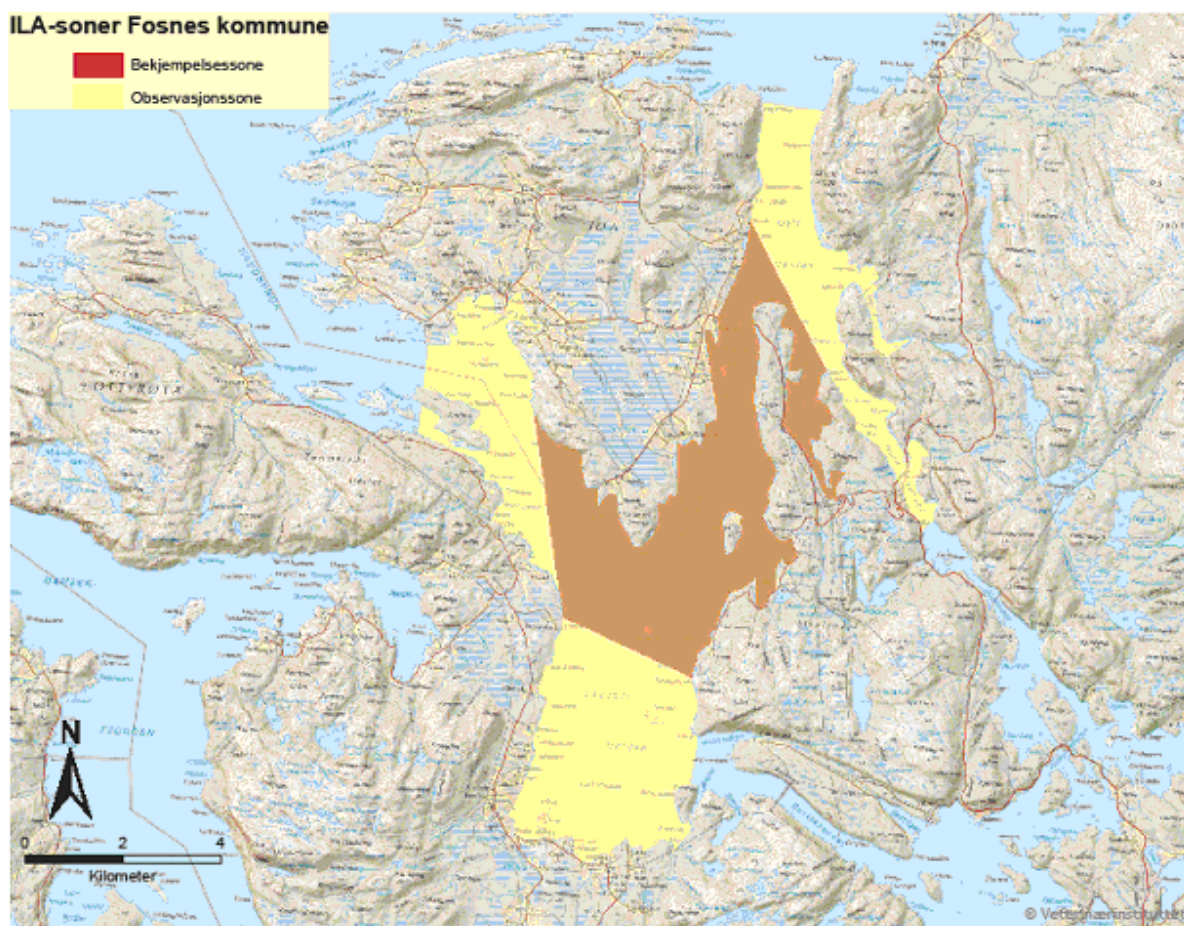

### 9. feb. Nr. 133 2009

#### **Forskrift om ekstraordinær båndtvang for hunder, Nannestad kommune, Akershus**

**Hjemmel:** Fastsatt av Nannestad kommune 9. februar 2009 med hjemmel i lov 4. juli 2003 nr. 74 om hundehold (hundeloven) § 6 annet ledd bokstav f, forskrift 3. september 2007 nr. 1821 om hundehold, Nannestad kommune, Akershus § 4 bokstav a og lov 10. februar 1967 om behandlingsmåten i forvaltningssaker (forvaltningsloven) § 37 fjerde ledd bokstav b. Kunngjort 12. februar 2009 kl. 15.40.

- § 1. Nannestad kommune fastsetter ekstraordinær båndtvang for hunder i hele kommunen.
- § 2. Denne forskriften gjelder alle hunder med følgende unntak:
- dressert hund når den brukes til å vokte storfe, sau eller geit
  - hund i aktiv politi-, toll-, militær- og redningstjeneste eller under trening eller prøving for slik tjeneste
  - hund i aktiv bruk som ettersøkshund etter såret eller sykt vilt.
- Det presiseres at hund som brukes for jakt, jakthundtrening og jaktprøver ikke er unntatt fra forskriften.
- § 3. Enhver kan oppta hund som er løs i strid med denne forskrift. For øvrig vises til § 10 i hundeloven.
- § 4. Den som overtrer denne forskrift kan straffes med bøter eller fengsel inntil seks måneder.
- § 5. Denne forskrift trer i kraft straks, og gjelder inntil ordinær båndtvang inntretr 1. april 2009. Nannestad kommune kan, dersom forholdene tilsier det, oppheve forskriften med umiddelbar virkning.

### 9. feb. Nr. 134 2009

#### **Forskrift om ekstraordinær båndtvang, Bamble kommune, Telemark**

**Hjemmel:** Fastsatt av Bamble kommune 9 februar 2009 med hjemmel i lov 4. juli 2003 nr. 74 om hundehold (hundeloven) § 6 bokstav f. Kunngjort 12. februar 2009 kl. 15.40.

- § 1. På grunn av store snømengder og av hensyn til viltet er det innført ekstraordinær båndtvang som gjelder for hele Bamble kommune. Dette betyr at hunder skal holdes i bånd eller være forsvarlig innestengt eller inngjerdet jf. § 6 første ledd.
- § 2. Brudd på båndtvangen kan medføre bøter eller fengsel.

§ 3. Denne forskrift trer i kraft straks og gjelder inntil videre, maksimalt inntil ordinær båndtvang inntreer fra 1. april 2009.

#### 9. feb. Nr. 135 2009

##### **Forskrift om innføring av ekstraordinær båndtvang, Lørenskog kommune, Akershus**

**Hjemmel:** Fastsatt av rådmannen i Lørenskog kommune 9. februar 2009 med hjemmel i lov 4. juli 2003 nr. 74 om hundehold (hundeloven) § 6 andre ledd bokstav f, og forskrift 8. februar 2006 nr. 135 om ekstraordinær båndtvang for hund, Lørenskog kommune, Akershus § 2. Kunngjort 12. februar 2009 kl. 15.40.

§ 1. Grunnet ekstraordinære forhold for viltet, med mye snø, innføres ekstraordinær båndtvang i hele Lørenskog kommune. Dette innebærer at hunder skal holdes i bånd eller forsvarlig inngjerdet eller innestengt, slik at de ikke kan jage eller skade hjortevilt.

§ 2. Denne forskriften gjelder alle hunder med følgende unntak:

- dressert bufehund som brukes til å vokte bufe, sau eller geit,
- hunder i aktiv politi-, toll-, militær- og redningstjeneste eller i organisert trening eller prøving for slik tjeneste, og
- hunder i aktiv bruk som ettersøkshund etter sykt eller skadet vilt.

Det presiseres at hunder som brukes for jakt, jakthundtrening og jaktprøver ikke er unntatt fra forskriften.

§ 3. Enhver kan oppta hund som går løs i strid med denne forskriften. Hunden skal leveres til hundeholderen, dersom denne er til stede. Hvis hunden ikke blir levert til hundeholderen, skal den snarest leveres til politiet. For øvrig vises til hundeloven § 10 for opptak og behandling av løse hunder og hundeloven § 14 om inngrep på stedet mot hunder som jager eller angriper viltet.

§ 4. Uaktsom eller forsettlig overtredelse av denne forskriften kan straffes med bøter eller fengsel inntil 6 måneder, jf. hundeloven § 28.

§ 5. Denne forskrift trer i kraft straks og gjelder inntil annet vedtak er fattet, dog ikke utover 1. april 2009 når ordinær båndtvang etter hundeloven § 6 første ledd inntreer. Rådmannen kan, dersom forholdene tilsier det, oppheve forskriften med umiddelbar virkning.

#### 9. feb. Nr. 136 2009

##### **Forskrift om innføring av ekstraordinær båndtvang for hund, Enebakk kommune, Akershus**

**Hjemmel:** Fastsatt av Rådmannen i Enebakk kommune 9. februar 2009 med hjemmel i lov 4. juli 2003 nr. 74 om hundehold (hundeloven) § 6 andre ledd bokstav f, og forskrift 4. april 2005 nr. 410 om ekstraordinær båndtvang for hund, Enebakk kommune, Akershus. Kunngjort 12. februar 2009 kl. 15.40.

§ 1. Det innføres ekstraordinær båndtvang for hunder innen Enebakk kommune.

§ 2. Denne forskrift gjelder alle hunder med følgende unntak:

- a. Hund i aktiv politi-, toll-, militær- eller redningstjeneste eller organisert trening eller prøving for slik tjeneste.
- b. Hund som benyttes av kommunalt engasjerte personer som ettersøkshund etter sykt eller skadet vilt.
- c. Hund i organisert trening på Flateby Hundeklubb's opparbeidede baner.

§ 3. Enhver kan oppta hund som er løs i strid med denne forskrift. Hund skal leveres eier eller til politiet. Grunneier, eller noen som opptrer på dennes vegne, kan avlive en hund som direkte angriper hjortevilt, likevel ikke hund som kommer inn under punkt 2 b ovenfor. Jf. hundelovens § 10 og § 14 bokstav c.

§ 4. Overtredelse av denne forskrift om ekstraordinær båndtvang kan straffes i henhold til hundeloven § 28.

§ 5. Denne forskrift trer i kraft 10. februar 2009, og gjelder inntil videre, men ikke ut over 31. mars 2009. Enebakk kommune vil oppheve forskriften når det vurderes at behovet for ekstraordinær båndtvang ikke lenger er til stede.

#### 9. feb. Nr. 137 2009

##### **Forskrift om ekstraordinær båndtvang for hund, Rælingen kommune, Akershus**

**Hjemmel:** Fastsatt av Rådmannen i Rælingen kommune 9. februar 2009 med hjemmel i lov 4. juli 2003 nr. 74 om hundehold (hundeloven) § 6 andre ledd bokstav f, og forskrift 25. januar 2006 nr. 111 om ekstraordinær båndtvang for hund, Rælingen kommune, Akershus § 2. Kunngjort 12. februar 2009 kl. 15.40.

§ 1. Det innføres ekstraordinær båndtvang for hunder innen Rælingen kommune.

§ 2. Denne forskrift gjelder alle hunder med følgende unntak:

- a. Hund i aktiv politi-, toll-, militær- eller redningstjeneste eller organisert trening eller prøving for slik tjeneste.
- b. Hund som benyttes av kommunalt engasjerte personer som ettersøkshund etter sykt eller skadet vilt.

§ 3. Enhver kan oppta hund som er løs i strid med denne forskrift. Hund skal leveres eier eller til politiet. Grunneier, eller noen som opptrer på dennes vegne, kan avlive en hund som direkte angriper hjortevilt, likevel ikke hund som kommer inn under punkt 2 b ovenfor. Jf. hundelovens § 10 og § 14 bokstav c.

§ 4. Overtredelse av denne forskrift om ekstraordinær båndtvang kan straffes i henhold til hundeloven § 28.

§ 5. Denne forskrift trer i kraft 9. februar 2009, og gjelder inntil videre, men ikke ut over 1. april 2009. Rælingen kommune vil oppheve forskriften når det vurderes at behovet for ekstraordinær båndtvang ikke lenger er til stede.

#### 11. feb. Nr. 138 2009

##### **Forskrift om innføring av ekstraordinær båndtvang for å beskytte viltet, Bærum kommune, Akershus**

**Hjemmel:** Fastsatt av Bærum Viltneemd 11. februar 2009 med hjemmel i lov 4. juli 2003 nr. 74 om hundehold (hundeloven) § 6 annet ledd bokstav f. Kunngjort 12. februar 2009 kl. 15.40.

§ 1. Grunnet ekstraordinære forhold for viltet, med mye løs snø, innføres båndtvang i hele kommunen.

§ 2. Denne forskrift trer i kraft straks og gjelder inntil videre, dog ikke utover 1. april 2009 når ordinær båndtvang etter samme lovs § 6 første ledd inntreffer.

#### 11. feb. Nr. 139 2009

##### **Forskrift om ekstraordinær båndtvang for hunder, Fet kommune, Akershus**

**Hjemmel:** Fastsatt av Fet kommune 11. februar 2009 med hjemmel i lov 4. juli 2003 nr. 74 om hundehold (hundeloven) § 6 annet ledd bokstav f og lov 10. februar 1967 om behandlingsmåten i forvaltningssaker (forvaltningsloven) § 37 fjerde ledd bokstav b. Kunngjort 12. februar 2009 kl. 15.40.

§ 1. På grunn av store snømengder og av hensyn til viltet innføres ekstraordinær båndtvang for hunder gjeldende for hele Fet kommune.

§ 2. Denne forskrift om båndtvang gjelder også for hund når den skal brukes for jakt, jakthundtrening og jaktprøver.

§ 3. Denne forskrift om båndtvang gjelder alle hunder med følgende unntak:

- dressert bufehund som brukes til å vokte storfe, sau eller geit
- hund i aktiv politi-, toll-, militær- og redningstjeneste eller under trening eller prøving for slik tjeneste
- hund i aktiv bruk som ettersøkshund etter såret eller sykt vilt.

§ 4. Enhver kan oppta løs hund. Hunden skal leveres hundeholderen, dersom denne er tilstede. Hvis hunden ikke blir levert til hundeholderen, skal den snarest leveres til politiet. For øvrig henvises til § 10 i hundeloven.

§ 5. Den som overtrer denne bestemmelse kan straffes med bøter eller fengsel inntil seks måneder og bot.

§ 6. Denne forskrift trer i kraft straks, og gjelder til annet vedtak er fattet eller til ordinær båndtvang etter hundelovens § 6 inntreffer 1. april 2006. Fet kommune kan, dersom forholdene tilsier det, oppheve forskriften med umiddelbar virkning.

#### 11. feb. Nr. 140 2009

##### **Forskrift om ekstraordinær båndtvang for hunder, Sørums kommun, Akershus**

**Hjemmel:** Fastsatt av Sørums kommun 11. februar 2009 med hjemmel i lov 4. juli 2003 nr. 74 om hundehold (hundeloven) § 6 annet ledd bokstav f og lov 10. februar 1967 om behandlingsmåten i forvaltningssaker (forvaltningsloven) § 37 fjerde ledd bokstav b. Kunngjort 12. februar 2009 kl. 15.40.

§ 1. På grunn av store snømengder og av hensyn til viltet innføres ekstraordinær båndtvang for hunder gjeldende for hele Sørums kommun.

§ 2. Denne forskriften gjelder alle hunder med følgende unntak:

- dressert hund når den brukes til å vokte storfe, sau eller geit
- hund i aktiv politi-, toll-, militær- og redningstjeneste eller under trening eller prøving for slik tjeneste
- hund i aktiv bruk som ettersøkshund etter såret eller sykt vilt.

Det presiseres av hund som brukes for jakt, jakthundtrening og jaktprøver ikke er unntatt fra forskriften.

§ 3. Enhver kan oppta hund som er løs i strid med denne forskrift. Hunden skal leveres hundeholderen, dersom denne er tilstede. Hvis hunden ikke blir levert til hundeholderen, skal den snarest leveres til politiet. For øvrig henvises til § 10 i hundeloven.

§ 4. Den som overtrer denne forskrift kan straffes med bøter eller fengsel inntil seks måneder.

§ 5. Denne forskrift trer i kraft straks, og gjelder inntil ordinær båndtvang inntreffer 1. april 2009. Sørums kommunen kan, dersom forholdene tilsier det, oppheve forskriften med umiddelbar virkning.

## 29. jan. Nr. 170 2009

### Forskrift om tilsyn med bygninger, områder m.m., Meløy kommune, Nordland

**Hjemmel:** Fastsatt av Meløy kommunestyre 29. januar 2009 med hjemmel i lov 14. juni 2002 nr. 20 om vern mot brann, eksplosjon og ulykker med farlig stoff og om brannvesenets redningsoppgaver (Brann- og eksplosjonsvernloven) § 13 fjerde ledd. Kunngjort 19. februar 2009 kl. 14.45.

#### § 1. Formål

Den lokale forskriften skal gjennom bestemmelser om tilsyn bidra til vern av liv, helse, miljø og materielle verdier ved å øke brannsikkerheten i bygninger eller områder som ikke omfattes av brann- og eksplosjonsvernlovens bestemmelser om særskilte brannobjekter.

#### § 2. Virkeområde

Den lokale forskriften gjelder samtlige bygninger og områder innenfor kommunens grenser.

#### § 3. Gjennomføring av tilsyn

Tilsyn med bygninger, områder som følger av § 2 kan gjennomføres der hvor tilsynsmyndigheten vurderer behov, og med den frekvens som tilsynsmyndigheten bedømmer nødvendig.

Tilsynsmyndigheten skal varsle eier og/eller bruker minimum 4–5 dager før tilsynet, med mindre det er mistanke om overhengende fare.

Den som utfører tilsynet skal vurdere forhold som har betydning for brannsikkerheten, herunder forhold som kan påvirke sannsynligheten for brann og tiltak for å begrense konsekvensene ved en eventuell brann.

#### § 4. Pålegg

Brannsjefen kan etter delegert myndighet gi pålegg om retting av avvik i henhold til gjeldende lovgivning eller gjennomføring av nødvendige sikringstiltak i medhold av brann- og eksplosjonsvernloven § 14.

#### § 5. Klage

Vedtak truffet av brannsjefen etter delegert myndighet kan påklages i henhold til brann- og eksplosjonsvernloven § 41.

#### § 6. Ikrafttredelse

Forskriften trer i kraft 29. januar 2009.

## 9. feb. Nr. 171 2009

### Forskrift om innføring av ekstraordinær bandtvang, Hjartdal kommune, Telemark

**Heimel:** Fastsatt av Rådmannen i Hjartdal kommune 9. februar 2009 med hjemmel i lov 4. juli 2003 nr. 74 om hundehold (hundeloven) § 6 andre ledd, bokstav f. Kunngjort 19. februar 2009 kl. 14.45.

Mykje snø gjer det nødvendig å beskytte viltet. Det blir derfor innført ekstraordinær bandtvang for heile Hjartdal kommune. Dette tyder at hundar skal haldast i band eller vera forsvarleg innestengd eller inngjerda.

Denne forskrifta trer i kraft 9. februar 2009 og gjeld inntil vidare, men ikkje utover 1. april, når ordinær bandtvang tek til å gjelde.

## 9. feb. Nr. 172 2009

### Forskrift om endring i forskrift om vann- og avløpsgebyr, Horten kommune, Vestfold

**Hjemmel:** Fastsatt av Horten kommunestyre 9. februar 2009 med hjemmel i forskrift 1. juni 2004 nr. 931 om begrensning av forurensning (forurensningsforskriften), jf. lov 13. mars 1981 nr. 6 om vern mot forurensninger og om avfall (Forurensningsloven). Kunngjort 19. februar 2009 kl. 14.45.

#### I

I forskrift 5. november 2001 nr. 1306 om vann- og avløpsgebyr, Horten kommune, Vestfold gjøres følgende endringer:

Del I nr. 2 skal lyde:

2. Forskrift 1. juni 2004 nr. 931 om begrensning av forurensning (forurensningsforskriften)

§ 11 tredje ledd skal lyde:

Abonnementsgebyr og forbruksgebyr (Årsgebyr) innkreves på felles faktura og fordeles over det antall terminer som kommunestyret bestemmer.

§ 11 femte ledd skal lyde:

Avlesning av målt vannforbruk foretas én gang pr. år. Forbruksgebyret betales à konto basert på fjorårets forbruk. Avregning skjer fortrinnsvis på 1. termin (faktura) året etter.

## II

Endringene trer i kraft 9. februar 2009.

### 9. feb. Nr. 173 2009

#### **Forskrift om gebyrregulativ for byggesaker, kart- og oppmålingsarbeid med mer, Søndre Land kommune, Oppland**

**Hjemmel:** Fastsatt av Søndre Land kommunestyre 9. februar 2009 med hjemmel i plan- og bygningsloven 14. juni 1985 nr. 77 § 109, lov 23. juni 1978 nr. 70 om kartlegging, deling og registrering av grunneiendom (Delingsloven) § 5–2, lov 23. mai 1997 nr. 31 om eierseksjoner (eierseksjonsloven) § 7, forskrift 23. mai 2001 nr. 520 om kommunale viltfond og fellingsavgift for elg og hjort og forskrift 29. desember 1993 nr. 1354 om gebyr for behandling av konsesjonssaker m.v. Kunngjort 19. februar 2009 kl. 14.45.

Søndre Land kommune har vedtatt gebyrregulativ for behandling av saker etter bl.a. plan- og bygningsloven, delingsloven og lov om eierseksjoner.

De nye gebyrsatsene gjelder fra 16. februar 2009.

Regulativet kan fås i sin helhet ved henvendelse til Søndre Land kommune, Hovbakken 1, 2860 Hov, telefon 61126400 eller på kommunens hjemmeside: [www.sondre-land.kommune.no](http://www.sondre-land.kommune.no)

### 11. feb. Nr. 174 2009

#### **Forskrift om ekstraordinær båndtvang for hunder, Eidsvoll kommune, Akershus**

**Hjemmel:** Fastsatt av Eidsvoll viltneimnd 11. februar 2009 med hjemmel i lov 4. juli 2003 nr. 74 om hundehold (hundeloven) § 6 annet ledd bokstav f og lov 10. februar 1967 om behandlingsmåten i forvaltningssaker (forvaltningsloven) § 37 fjerde ledd bokstav b. Kunngjort 19. februar 2009 kl. 14.45.

§ 1. Eidsvoll kommune fastsetter ekstraordinær båndtvang for hunder i hele kommunen.

§ 2. Denne forskriften gjelder alle hunder med følgende unntak:

- dressert hund når den brukes til å vokte storfe, sau eller geit
- hund i aktiv politi-, toll-, militær- og redningstjeneste eller under trening eller prøving for slik tjeneste
- hund i aktiv bruk som ettersøkshund etter såret eller sykt vilt.

Det presiseres at hund som brukes for jakt, jakthundtrening og jaktprøver ikke er unntatt fra forskriften.

§ 3. Enhver kan oppta hund som er løs i strid med denne forskrift. For øvrig vises til § 10 i hundeloven.

§ 4. Den som overtrer denne forskrift kan straffes med bøter eller fengsel inntil seks måneder.

§ 5. Denne forskrift trer i kraft mandag 16. februar 2009 og gjelder til annet vedtak er fattet eller til ordinær båndtvang etter hundelovens § 6 inntreffer 1. april 2009. Eidsvoll kommune kan, dersom forholdene tilsier det, oppheve forskriften med umiddelbar virkning.

### 11. feb. Nr. 175 2009

#### **Vedtekter for barnehagene, Orkdal kommune, Sør-Trøndelag**

**Hjemmel:** Fastsatt av Orkdal kommunestyre 11. februar 2009 med hjemmel i lov 17. juni 2005 nr. 64 om barnehager (barnehageloven). Kunngjort 19. februar 2009 kl. 14.45.

## I

#### *Eierforhold*

Barnehagene eies av Orkdal kommune og drives i samsvar med lov om barnehager, rammeplanen for barnehager, og de til enhver tid gjeldende forskrifter og retningslinjer, kommunale vedtak, samt årsplan for den enkelte barnehage.

#### *Formål*

Barnehagen skal gi barn under opplæringspliktig alder gode utviklings- og aktivitetsmuligheter i nær forståelse og samarbeid med barnas hjem.

Barnehagen skal hjelpe til med å gi barna oppdragelse i samsvar med kristne grunnverdier.

### *Opptak*

Orkdal kommune er ett opptaksområde. Orkdal kommune er opptaksmyndighet og det er styrer for hver barnehage som foretar opptaket i en samordnet opptaksprosess.

Orkdal kommune har to opptak i året – ett hovedopptak og ett suppleringsopptak.

For opptak til nytt barnehageår i august–september er søknadsfristen 1. mars.

For suppleringsopptak i januar–februar er søknadsfristen 1. oktober.

Orkdal kommune har som målsetting at alle søkere som søker innen fristen for hovedopptak og som ønsker plass fra barnehageårets begynnelse, får plass. Tilsvarende for søkere som søker innen fristen for suppleringsopptak og som ønsker plass fra januar–februar.

Opptak av barn til ledige plasser mellom opptakene skjer etter søknad.

Barnehagene tar imot barn som er bosatt i Orkdal kommune. Bestemmelsen kan fravikes under spesielle omstendigheter.

### *Rett til barnehageplass*

Ny § 12 A i lov om barnehager lyder:

Barn som har fylt ett år seinest innen utgangen av august det året det søkes om barnehageplass, har etter søknad rett til å få barnehageplass fra august.

For øvrig har følgende søkere rett til prioritet etter barnehagelovens § 13.

1. Barn med funksjonshemninger.

Det fysiske miljøet må være egnet til å ta imot det funksjonshemmede barnet. Det er derfor en mulighet at barnet får tilbud i en annen barnehage enn det har søkt. Skriftlig dokumentasjon fra en sakkyndig instans må foreligge.

2. Barn som skal vurderes etter særskilte kriterier.

Barn som vurderes i denne prioriteringsgruppe, er barn fra familier hvor foresatte av ulike årsaker har redusert mulighet/evne til å gi omsorg og stimulering til barnet. Skriftlig dokumentasjon fra en sakkyndig instans må foreligge.

Barn som ikke kommer inn under lovens bestemmelser kan tildeles barnehageplass ved ledig kapasitet etter følgende kriterier, i prioritert rekkefølge:

3. Barn som søker endret oppholdstid.

4. Barn som søker overflytting og som skal begynne på skolen neste år.

5. Barn av asylsøkere, flyktninger og andre fremmedspråklige barn.

6. Barn som har søsken i barnehagen.

### *Opptaksperiode og oppsigelsesfrist*

Barnehageåret er fra 1. august til 31. juli.

Oppstart av nye barn ved hovedopptak skjer i august–september.

Oppstart av nye barn ved suppleringsopptak skjer i januar–februar.

Barn som får plass i barnehage får beholde plassen inntil den sies opp eller til det året barnet begynner på skolen.

Plassen kan sies opp av begge parter–foreldre og kommunen, med 1 måneds oppsigelse.

Oppsigelse av plass i barnehage skal være skriftlig og rettes til barnehagen.

Kontingenten betales ut oppsigelsestiden.

Oppsigelsestiden gjelder også de som har takket ja til plass, men som ombestemmer seg og ikke benytter plassen.

Oppsigelse av plassen kan vanligvis ikke skje etter 1. april.

Ønskes det en annen oppholdstid, må det søkes om dette.

Det skal være minimum 40 % endring av plasstilbudet. Mindre endringer skal innvilges kun hvis et annet barn kan benytte plassen.

Oppsigelse kan gis av kommunen ved manglende foreldrebetaling og gjentatte brudd på vedtektene.

### *Foreldrebetaling*

Opphold i barnehagen betales etter de satser og regler som til enhver tid er fastsatt av kommunestyret.

Det betales for 11 måneder pr. år.

– Orkdal kommune har gradert foreldrebetaling i heldagsbarnehager. Husstandens samlede inntekt skal telle med i grunnlaget for fastsetting av foreldrebetaling. Med husstandens samlede inntekt, regnes også samboer som ikke har foreldreansvar for barnet som går i barnehagen. Uriktige opplysninger vedrørende sivil status kan medføre tap av barnehageplass.

– Foreldrebetalingen beregnes ut fra alminnelig inntekt i følge skatteligningen fra året før.

– Betaling av kost kommer i tillegg til oppholdsbetalingen. Kostpenger fastsettes i forhold til oppholdstype. Samarbeidsutvalget kan vedta et utvidet kosttilbud.

### *Moderasjonsordninger*

Bestemmelser om søskenmoderasjon gjelder også når barna i de kommunale barnehagene har søsken i private barnehager.

- a) Søskenmoderasjon.  
For familier med 2 barn i barnehage gis det 30 % søskenmoderasjon på den rimeligste plassen. For familier med 3 barn eller flere i barnehage, gis det 50 % for barn nr. 3 osv.
- b) Moderasjon for barn med spesialpedagogisk hjelp etter opplæringsloven.  
Det gis moderasjon for de timene barnet gis spesialpedagogisk hjelp i barnehagen.
- c) Fritak for betaling ved barns sykdom.  
Det kan innvilges fritak for betaling i barnehage ved barns sykdom, eller annet nødvendig fravær som følge av sykdom hos foresatt, der fraværet utgjør en sammenhengende periode på mer enn 1 måned. Det må foreligge legeerklæring. Fritak innvilges kun månedsvis, og styrer behandler søknaden.
- d) Friplass for multihandikappede barn.  
Foreldre med multihandikappede barn kan søke om friplass. Styrer vil vurdere dette ut fra familiens totale hjelpebehov, og kan fatte vedtak om friplass.

### Åpningstider

Barnehagens daglige åpningstid skal være i samsvar med den godkjenning som er gitt for den enkelte barnehage, og innenfor rammen som for øvrig gis.

Personalet har avsatt 5 dager til felles planlegging og etterutdanning. Barnehagene har da stengt for barna.

### Permisjon

Permisjon kan ikke gis før barnet har begynt i barnehagen. Det er styrer som behandler søknad og fatter vedtak om permisjon. Søknad om permisjon sendes til barnehagen minst en måned før permisjonen skal gjelde.

Permisjonen vil gjelde ut barnehageåret eller kalenderåret.

Barn med permisjon vil fortrinnsvis få igjen plass i gjeldende barnehage men må være forberedt på å motta plass i annen barnehage.

### Ferie

Barn i barnehage skal avvikle 5 uker ferie i løpet av året. Planleggingsdager utgjør den femte ferieuka. Barn skal ha 3 uker sammenhengende ferie om sommeren. Samarbeidsutvalget kan ta stilling til stengning i 1–2 uker i fellesferien. Brukere som ikke kan tilpasse seg ordningen tilbys barnehageplass ved en av de større barnehagene i nærheten. En skal tilstrebe at personale overføres fra stengt barnehage til den barnehage brukerne velger.

Barn som slutter 1. august eller starter på skolen skal avvikle ferie før 1. august.

### Leke- og oppholdsareal

Barnehagens leke- og oppholdsareal skal følge veiledende norm på 4 m<sup>2</sup> pr. barn. For barn under 3 år skal leke- og oppholdsarealet være 5,3 m<sup>2</sup> pr. barn.

### Samarbeidsutvalg.

Barnehagen skal ha et samarbeidsutvalg som skal være et rådgivende, kontaktskapende og samordnende organ.

Samarbeidsutvalget består av 5 medlemmer hvorav 2 representanter for foreldrene, 2 representanter for ansatte og en representant for barnehageeier. Styrer som ikke er valgt medlem har møte-, tale- og forslagsrett i samarbeidsutvalget.

Representantene for foreldre og de ansatte velges for ett år av gangen. Funksjonstiden for eventuelle eierrepresentanter fastsettes av eier.

Samarbeidsutvalgsmøter holdes i henhold til fastsatt plan og for øvrig når samarbeidsutvalgets leder finner det nødvendig. For at det skal kunne fattes vedtak må minst 3 medlemmer av samarbeidsutvalget møte.

## II

Vedtekten trer i kraft 2. mars 2009.

## 12. feb. Nr. 176 2009

### Forskrift om skjenke-, åpnings- og lukningstider for serveringssteder, Fredrikstad kommune, Østfold

**Hjemmel:** Fastsatt av Fredrikstad bystyre 12. februar 2009 med hjemmel i lov 13. juni 1997 nr. 55 om serveringsvirksomhet (serveringsloven) § 15 og lov 2. juni 1989 nr. 27 om omsetning av alkoholholdig drikk m.v. (alkoholloven) § 4–4. Kunngjort 19. februar 2009 kl. 14.45.

§ 1. Serveringssteder skal holdes lukket mellom kl. 01.00 og kl. 08.00 fra søndag til fredag, og mellom kl. 02.00 og kl. 08.00 fredag, lørdag og dager før hellig- og høytidsdager.

I tiden 15. juni til 15. august skal serveringssteder holdes lukket mellom kl. 01.30 og kl. 08.00 fra søndag til fredag, og mellom kl. 02.30 og kl. 08.00 fredag, lørdag og dager før hellig- og høytidsdager.

Overnattingssteder som avholder kurs, konferanser og lukkede selskaper kan holdes åpent fra kl. 08.00 alle dager til kl. 02.00 fra natt til mandag og natt til fredag, og til kl. 03.00 natt til lørdag og søndag.

Skjenking som skjer ut over den ordinære lukningstid på slike steder, kan kun skjenke i lokaler som ikke er åpent for det vanlige publikum.

Serveringssteder som ikke har skjenkebevilling som selger/serverer mat er unntatt fra åpnings- og lukningstidsbestemmelsene.

§ 2. Uteservering følger åpnings- og lukningstiden som i § 1.

Senest en halv time etter uteserveringens serverings-/skjenketid skal den være stengt og ryddet.

§ 3. All skjenking av alkohol må opphøre senest en halv time før lukningstid.

§ 4. Skjenking av brennevin tillates fra kl. 13.00 og følger deretter skjenketiden for øl og vin.

§ 5. Kommunen kan, når særskilte grunner tilsier det, fastsette særskilt lukningstid for det enkelte skjenkested, også når det gjelder uteservering.

§ 6. Denne forskrift trer i kraft fra 1. mars 2009. Forskrift 8. mai 2008 nr. 531 om skjenke-, åpnings- og lukningstider for serveringssteder, Fredrikstad kommune, Østfold oppheves

## 12. feb. Nr. 177 2009

### Forskrift om endring i forskrift om torskefiske med line, snøre, garn og snurrevad innenfor 4-mils grensen i den tid oppsyn er satt, Møre og Romsdal

**Hjemmel:** Fastsatt av Fiskeridirektøren 12. februar 2009 med hjemmel i forskrift 2. mars 1990 nr. 141 om torskefiske med line, snøre, garn og snurrevad innenfor 4-mils grensen i den tid oppsyn er satt, Møre og Romsdal § 11, jf. lov 3. juni 1983 nr. 40 om saltvannsfiske m.v. Kunngjort 19. februar 2009 kl. 14.45.

#### I

I forskrift 2. mars 1990 nr. 141 om torskefiske med line, snøre, garn og snurrevad innenfor 4-mils grensen i den tid oppsyn er satt, Møre og Romsdal gjøres følgende endring:

§ 1 skal lyde:

§ 1. *Oppsynsperiode og -område*

Bestemmelsene i denne forskriften gjelder for de områder og i de perioder oppsynet er satt i Møre og Romsdal fylke. Oppsynet settes fra den tid Regiondirektøren bestemmer.

§ 4 skal lyde:

§ 4. *Særlige bestemmelser for Aspevågen, Borgundfjorden og Heissafjorden*

I Aspevågen, Borgundfjorden og Heissafjorden gjelder nedenfor nevnte bestemmelser for området øst for følgende posisjoner (Heissafjorden):

1. N 62° 28,18' Ø 06 ° 05,42' Tuneset
2. N 62° 28,16' Ø 06 ° 03,91' Erkneflua
3. N 62° 26,21' Ø 06 ° 03,35' Eltranaset:

- a) Setting av garn begynner klokken 1600–klokken 1500 på søn- og helligdager. Settingen skal foregå som lukesetting fra syd til nord.
- b) Før lukesettingen begynner skal alle båter i området legge seg på samme linje, og alle båter i en og samme luke begynner settingen samtidig til fastsatt tid.
- c) Settingen skal såvidt mulig foregå med samme fart for alle båter i luken.
- d) Setting av setning nr. 2 kan begynne 1/2 time etter at setting av setning nr. 1 er påbegynt.
- e) Setting av 2. setning kan imidlertid ikke finne sted med mindre avstanden til 1. setning er så stor at det ikke blir forvoldt skade på allerede utsatte redskaper.
- f) Fiske med håndsnøre og pilk er kun tillatt om dagen fra den tid da trekking av redskaper kan begynne om morgenen og til settingen begynner klokken 1600–klokken 1500 på søn- og helligdager.

Når rasjonell eller hensiktsmessig utøvelse eller gjennomføring av fisket tilsier det, kan regiondirektøren fastsette følgende alternativ til garnregulering i Aspevågen, Borgundfjorden og Heissafjorden.

- a) Den første settingen skal være fra Kalvestad (A) på Sula til Korsflua (B) på Heissa. Grense mot øst; Lillegåsa (C) til Tyskholmrumpa (D). Videre området øst for Fransholmen (E) til Borgundkaia (F). Settetid klokken 1600–klokken 1500 på søn- og helligdager.
- b) Den andre settingen skjer vest for området Kalvestad–Korsflua. Videre området mellom Lillegåsa–Tyskholmrumpa og Fransholmen–Borgundkaia. Settetid klokken 1700–klokken 1600 på søn- og helligdager.

#### II

Endringene trer i kraft straks.

**14. feb. Nr. 178 2009****Forskrift om ekstraordinær båndtvang for hunder, Nes kommune, Akershus**

**Hjemmel:** Fastsatt av Nes kommune, utvalg for vilt og fisk 14. februar 2009 med hjemmel i lov 4. juli 2003 nr. 74 om hundehold (hundeloven) § 6 annet ledd bokstav f og lov 10. februar 1967 om behandlingsmåten i forvaltningssaker (forvaltningsloven) § 37 fjerde ledd bokstav b. Kunngjort 19. februar 2009 kl. 14.45.

§ 1. Nes kommune fastsetter ekstraordinær båndtvang for hunder i hele kommunen.

§ 2. Denne forskriften gjelder alle hunder med følgende unntak:

- dressert hund når den brukes til å vokte storfe, sau eller geit.
- hund i aktiv politi-, toll-, militær- og redningstjeneste eller under trening eller prøving for slik tjeneste.
- hund i aktiv bruk som ettersøkshund etter såret eller sykt vilt.

Det presiseres at hund som brukes for jakt, jakthundtrening og jaktprøver ikke er unntatt fra forskriften.

§ 3. Enhver kan oppta hund som er løs i strid med denne forskrift. For øvrig vises til § 10 i hundeloven.

§ 4. Den som overtrer denne forskrift kan straffes med bøter eller fengsel inntil seks måneder.

§ 5. Denne forskrift trer i kraft straks, og gjelder til annet vedtak er fattet eller til ordinær båndtvang etter hundelovens § 6 inntreffer 1. april 2009. Nes kommune kan, dersom forholdene tilsier det, oppheve forskriften med umiddelbar virkning.

**16. feb. Nr. 179 2009****Forskrift om innføring av ekstraordinær båndtvang, Oslo kommune, Oslo**

**Hjemmel:** Fastsatt av Friluftsetaten i Oslo kommune 16. februar 2009 med hjemmel i lov 4. juli 2003 nr. 74 om hundehold (hundeloven) § 6 andre ledd bokstav f og delegeringsvedtak 18. februar 2005. Kunngjort 19. februar 2009 kl. 14.45.

§ 1. Grunnet ekstraordinære forhold for viltet, med mye løs snø, innføres ekstraordinær båndtvang i hele Oslo kommune. Dette innebærer at hunder skal holdes i bånd eller forsvarlig inngjerdet eller innestengt, slik at de ikke kan jage eller skade hjortevilt.

§ 2. Denne forskriften gjelder alle hunder med følgende unntak:

- dressert bufhund som brukes til å vokte bufe
- hunder i aktiv politi-, toll-, militær- og redningstjeneste eller under trening for slik tjeneste
- hunder i bruk som ettersøkshund etter såret eller sykt vilt.

§ 3. Friluftsetaten kan for særlige formål eller avgrensede områder gi dispensasjon fra denne forskriften for bruk av løs hund i kommunen.

§ 4. Enhver kan oppta hund som er løs i strid med denne forskriften. Hunden skal leveres til hundeholderen, dersom denne er til stede. Hvis hunden ikke blir levert til hundeholderen, skal den snarest leveres til politiet. For øvrig gjelder hundelovens § 10 for opptak og behandling av løse hunder.

§ 5. Grunneier, noen som opptrer på dennes vegne, eller jakt- og fangstberettigede kan avlive en hund ved direkte angrep på hjortevilt, likevel ikke en hund som er i aktiv bruk som ettersøkshund etter sykt eller såret vilt.

§ 6. Overtredelse av denne forskriften kan straffes med bøter eller fengsel inntil 6 måneder.

§ 7. Denne forskrift trer i kraft straks og gjelder inntil videre, dog ikke utover 1. april 2009 når ordinær båndtvang etter hundelovens § 6 første ledd inntreffer. Friluftsetaten kan, dersom forholdene tilsier det, oppheve forskriften umiddelbart.

Kommunens innføring av båndtvang etter bokstav f kan påklages til fylkesmannen.

**16. feb. Nr. 180 2009****Forskrift om ekstraordinær båndtvang for hunder, Sauherad kommune, Telemark**

**Hjemmel:** Fastsatt av Sauherad kommune v/Vilt- og fiskeutvalget 16. februar 2009 med hjemmel i lov 4. juli 2003 nr. 74 om hundehold (hundeloven) § 6 bokstav f. Kunngjort 19. februar 2009 kl. 14.45.

§ 1. Grunnet ekstraordinære forhold for viltet, med mye løs snø, innføres ekstraordinær båndtvang i hele Sauherad kommune. Dette innebærer at hunder skal holdes i bånd eller forsvarlig inngjerdet eller innestengt slik at de ikke kan jage eller skade hjortevilt.

§ 2. Denne forskriften gjelder alle hunder med følgende unntak:

- Dressert bufhund som brukes til å vokte bufe
- Hunder i aktiv politi-, toll- og redningstjeneste eller under trening for slik tjeneste
- Hunder i bruk som ettersøkshund etter såret eller sykt vilt.

§ 3. Fagrådet for vilt- og fiske kan for særlige formål eller avgrensede områder gi dispensasjon fra denne forskriften for bruk av løs hund i kommunen.

§ 4. Enhver kan oppta en hund som er løs i strid med denne forskriften. Hunden skal leveres til hundeholderen, dersom denne er til stede. Hvis hunden ikke blir levert til hundeholderen, skal den snarest leveres til politiet. For øvrig gjelder hundelovens § 10 for opptak og behandling av løse hunder.

§ 5. Grunneier, noen som opptrer på dennes vegne, eller jakt- og fangstberettigede kan avlive en hund som går til direkte angrep på hjortevilt, likevel ikke en hund som er i aktiv bruk som ettersøkshund etter sykt eller såret vilt.

§ 6. Overtredelse av denne forskriften kan straffes med bøter eller fengsel inntil 6 måneder.

§ 7. Denne forskrift trer i kraft straks og gjelder inntil videre, dog ikke utover 1. april 2009 når ordinær båndtvang etter hundelovens § 6 første ledd inntreffer. Fagrådet for vilt- og fiske kan, dersom det forholdene tilsier det, oppheve forskriften umiddelbart.

#### 17. feb. Nr. 181 2009

##### **Forskrift om ekstraordinær båndtvang for hund, Skedsmo kommune, Akershus**

**Hjemmel:** Fastsatt av Skedsmo kommune, viltnevnda 17. februar 2009 med hjemmel i lov 4. juli 2003 nr. 74 om hundehold (hundeloven) § 6 annet ledd bokstav f. Kunngjort 19. februar 2009 kl. 14.45.

§ 1. Grunnet ekstraordinære forhold for viltet med mye løs snø, innføres ekstraordinær båndtvang i hele Skedsmo kommune.

§ 2. Denne forskriften gjelder alle hunder med følgende unntak:

- dressert hund når den brukes til å vokte storfe, sau eller geit
- hund i aktiv politi-, toll-, militær- og redningstjeneste eller under trening eller prøving for slik tjeneste
- hund i aktiv bruk som ettersøkshund etter såret eller sykt vilt.

§ 3. Enhver kan oppta hund som er løs i strid med denne forskrift. For øvrig vises til § 10 i hundeloven.

§ 4. Den som overtrer denne forskrift kan straffes med bøter eller fengsel inntil seks måneder, jf. hundeloven § 28.

§ 5. Denne forskrift trer i kraft straks, og gjelder inntil ordinær båndtvang inntreffer 1. april 2009. Skedsmo kommune kan, dersom forholdene tilsier det, oppheve forskriften umiddelbart.

#### 17. feb. Nr. 182 2009

##### **Forskrift om ekstraordinær båndtvang for hunder, Ringerike kommune, Buskerud**

**Hjemmel:** Fastsatt av Ringerike kommune 17. februar 2009 med hjemmel i lov 4. juli 2003 nr. 74 om hundehold (hundeloven) § 6 bokstav f. Kunngjort 19. februar 2009 kl. 14.45.

§ 1. Det fastsettes ekstraordinær båndtvang for hunder i Ringerike kommune. Alle hunder skal til enhver tid holdes i bånd eller forsvarlig innestengt eller inngjerdet.

§ 2. Forskriften gjelder for alle hunder, med unntak for hund i aktiv politi-, militær- og redningstjeneste, eller under trening eller prøving for slik tjeneste. Unntak gjelder også for hund i aktiv bruk som ettersøkshund etter såret eller sykt vilt, og for hund brukt under lovlig jakt.

§ 3. Brudd på denne forskrift er straffbart, jf. hundelovens § 28. Når båndtvang gjelder kan grunneier, eller noen som opptrer på dennes vegne, eller jaktberettiget, avlive hund som går ulovlig løs og foretar direkte angrep på hjortevilt, jf. hundelovens § 14.

§ 4. Enhver kan oppta løs hund i båndtvangstiden. Hunden skal leveres til hundeholderen. Hvis dette ikke lar seg gjøre, skal hunden snarest leveres til politiet, jf. hundelovens § 15.

§ 5. Denne forskrift trer i kraft 21. februar 2009. Den gjelder inntil videre, men ikke lenger enn til 1. april 2009 da ordinær båndtvang for hunder inntreffer, jf. hundelovens § 6.

#### 17. feb. Nr. 183 2009

##### **Forskrift om ekstraordinær båndtvang for hunder, Modum kommune, Buskerud**

**Hjemmel:** Fastsatt av Modum kommune, formannskapet 17. februar 2009 med hjemmel i lov 4. juli 2003 nr. 74 om hundehold (hundeloven) § 6 bokstav f. Kunngjort 19. februar 2009 kl. 14.45.

§ 1. Det fastsettes ekstraordinær båndtvang for hunder i hele Modum kommune. Alle hunder skal til enhver tid holdes i bånd eller forsvarlig innestengt eller inngjerdet.

§ 2. Forskriften gjelder alle hunder med unntak for:

- dressert bufehund når den brukes til å vokte storfe, sau eller geit,
- hund i aktiv politi-, toll-, militær- og redningstjeneste eller under trening eller prøving for slik tjeneste,
- hund i aktiv bruk som ettersøkshund etter såret eller sykt vilt.

§ 3. Brudd på denne forskriften er straffbart, jf. hundelovens § 28. Når båndtvang gjelder, kan grunneier, noen som opptrer på dennes vegne, eller jakt- og fangsberettiget, avlive en hund ved direkte angrep på hjortevilt, jf. hundelovens § 14.

§ 4. Enhver kan oppta løs hund i båndtvangstiden. Hunden skal leveres til hundeholderen. Hvis dette ikke lar seg gjøre, skal hunden snarest leveres til politiet, jf. hundelovens § 15.

§ 5. Denne forskrift trer i kraft straks og gjelder inntil videre, men ikke lenger enn til 1. april 2009, da ordinær båndtvang for hund inntreer, jf. hundelovens § 6. Kommunen kan, dersom forholdene tilsier det, oppheve forskriften umiddelbart.

## 18. feb. Nr. 184 2009

### Forskrift om ekstraordinær båndtvang, Lier kommune, Buskerud

**Hjemmel:** Fastsatt av Lier kommune ved landbrukskontoret 18. februar 2009 med hjemmel i lov 4. juli 2003 nr. 74 om hundehold (hundeloven) § 6 bokstav f. Kunngjort 19. februar 2009 kl. 14.45.

§ 1. På grunn av lokalt store snømengder innføres det ekstraordinær båndtvang i Lier kommune. Båndtvangen innføres av hensyn til viltet.

§ 2. Denne forskrift trer i kraft straks og gjelder inntil 1. april 2009 (jf. ordinær båndtvang etter hundeloven § 6, 1. ledd).

Dersom forholdene tilsier det kan kommunen oppheve forskriften før 1. april.

§ 3. Brudd på denne forskrift straffes med bøter eller fengsel inntil seks måneder, jf. hundelovens § 28.

## 10. feb. Nr. 218 2009

### Forskrift for utslipp av avløpsvann fra bolig- og fritidsbebyggelse mindre enn 50 pe, Melhus kommune, Sør-Trøndelag

**Hjemmel:** Fastsatt av Melhus kommunestyre 10. februar 2009 med hjemmel i forskrift 1. juni 2004 nr. 931 om begrensning av forurensning (forurensningsforskriften) kapittel 12, jf. lov 13. mars 1981 nr. 6 om vern mot forurensninger og om avfall (Forurensningsloven) § 9. Kunngjort 26. februar 2009 kl. 15.00.

#### § 1. Virkeområde for forskriften

Forskriften gjelder for utslipp av sanitært avløpsvann fra bolighus, hytter, turistbedrifter og lignende virksomhet med utslipp mindre enn 50 pe. For virksomhet som kun slipper ut gråvann, gjelder denne forskriften bare dersom det er innlagt vann. Krav i forskriften gjelder ikke påslipp til offentlig avløpsnett.

#### § 2. Forurensningsmyndighet

Kommunen er forurensningsmyndighet etter denne forskriften og fører tilsyn med at bestemmelsene og vedtak fattet i medhold av dette kapitlet følges.

#### § 3. Krav om tillatelse

Ingen kan sette i verk nye utslipp eller øke utslipp vesentlig uten at tillatelse er gitt i medhold av § 5. Utslipp etablert før 1. januar 2007, som ikke økes vesentlig, er tillatt i den grad dette følger av § 17.

#### § 4. Søknad om tillatelse

Ved etablering av nye utslipp eller vesentlig økning av eksisterende utslipp av sanitært avløpsvann skal den ansvarlige sørge for at

- 1) det er utarbeidet en skriftlig, fullstendig søknad som inneholder de nødvendige opplysningene for kommunens behandling, herunder:
  - a) den ansvarliges navn og adresse,
  - b) om utslippet skal etableres og drives i samsvar med kravene i § 7 til § 12, eller om det søkes om å fravike disse kravene,
  - c) dokumentasjon på hvordan utslipp skal etableres og drives,
  - d) plassering av avløpsanlegg og utslippsted på kart i målestokk 1:5000 eller større,
  - e) utslippets størrelse i pe/PE, jf. forurensningsforskriftens kap. 11, § 11–3 bokstav m,
  - f) beskrivelse av utslippstedet,
  - g) interesser som antas å bli berørt av etableringen, herunder interesser knyttet til drikkevannsforsyning, rekreasjon eller næringsvirksomhet,
  - h) oversikt over hvem som skal varsles, og

- i) samtykke fra kommunens planmyndighet dersom utslippet er i strid med endelige planer etter plan- og bygningsloven.
- 2) parter og andre som kan bli særlig berørt av saken er varslet om innholdet i søknaden. Kopi av varselet skal sendes til kommunen samtidig med at parter og andre blir varslet. I varselet skal det fremgå at uttalelser må være kommet til søker innen en frist på minst fire uker etter at varselet er sendt.
- 3) søknad er sendt til kommunen, etter at uttalelsesfristen er utløpt, sammen med kvittering for at varsel er sendt og eventuelle uttalelser.

Reglene om varsel og granneskjønn i graneloven § 6 til § 8 gjelder ikke for utslipp etter denne forskrift. Kommunen har utarbeidet eget søknadsskjema med veiledning som er tilgjengelig på kommunens nettsider [www.melhus.kommune.no](http://www.melhus.kommune.no) under byggesak.

#### § 5. *Behandling av søknad*

Fullstendig søknad i overensstemmelse med krav i § 7 til § 14 skal avgjøres av kommunen innen seks uker. Dersom kommunen ikke har avgjort slik søknad innen fristens utløp, regnes tillatelse for gitt såfremt det ikke er grunn til å tro at noen part vil være misfornøyd med dette. Klagefristen begynner å løpe fra den dagen fristen utløper. Fullstendig søknad om tillatelse til utslipp med krav som fraviker § 7 til § 14 skal avgjøres uten ugrunnet opphold.

Kommunen kan under behandling av søknaden fastsette krav som fraviker § 7 til § 14, herunder fastsette krav til utslippssted, -anordning og -dyp, eller nekte etablering av utslipp. Der søknad om utslipp er i samsvar med § 7 til § 14, kan kommunen kun varsle om utvidet saksbehandlingstid dersom fristen på seks uker ikke er utløpt, og dersom det foreligger særlige forhold som brukerkonflikter eller lignende. Når kommunen avgjør om det skal fastsettes andre krav, skal det legges vekt på de forurensningsmessige ulemper ved tiltaket sammenholdt med de fordeler og ulemper som tiltaket for øvrig vil medføre. Kommunen skal samordne behandling av søknad om utslippstillatelse etter dette kapittel med byggesaksbehandling etter plan- og bygningsloven.

Er arbeidet ikke igangsatt senest tre år etter at tillatelse er gitt, eller innstilles arbeidet i lengre tid enn to år, faller retten til å etablere utslippet bort. Dersom utslippet fremdeles er aktuelt, må ny søknad sendes inn.

#### § 6. *Definisjoner*

- Med *avløpsvann* menes i denne forskrift avløp fra vannklosett, kjøkken, bad, vaskerom, etc.
- Med *innlagt vann* menes vann fra vannverk, brønn, cisterneanlegg o.l. som gjennom rør er ført innendørs.
- Med *gråvann* menes avløpsvann fra kjøkken, bad, vaskerom eller lignende og ikke avløpsvann fra toalett.
- Med *sortvann* menes avløpsvann fra toalett.
- Med *1 PE* forstås i denne forskriften den mengde organisk stoff som brytes ned biologisk med et biokjemisk oksygenforbruk over fem døgn (BOF5) på 60 g oksygen per døgn. 15 PE tilsvarer utslipp fra ca. 23 personer. Med boligenhet skal i denne forskrift forstås en boenhet med inntil 3,3 PE (5 pe).
- Med *godkjent jordresipient* menes grunnmasser som etter infiltrasjonstest er funnet egnet til infiltrasjon av avløpsvannet.
- Som *utslipp* regnes også utslipp til tett tank.
- Med *dobbel rensing* menes at utslippet skal renses to ganger før utslippet slippes ut til grunn. Praktisk løsning vil ofte være minirensanlegg med påfølgende infiltrasjon til grunnen.
- Med *følsom sone* menes områder avmerket på vedlegg A, B og C.
- Med *normal sone* menes alle områder som ikke inngår i følsom sone.
- Med *avløpsnett* menes et transportsystem som samler opp og fører avløpsvann fra bolighus eller andre bygninger med innlagt vann.

#### § 7. *Avløpsnett*

Avløpsnettet skal, uten at det medfører uforholdsmessig store kostnader, dimensjoneres, bygges, drives og vedlikeholdes med utgangspunkt i den beste tilgjengelige teknologi og fagkunnskap, særlig med hensyn til

- a) avløpsvannets mengde og egenskaper,
- b) forebygging av lekkasjer,
- c) begrensning av forurensning av resipienten.

#### § 8. *Utslipp til normalt område*

Sanitært avløpsvann med utslipp til normalt område skal minst etterkomme:

- a) 90 % reduksjon av fosfor og 90 % reduksjon av BOF<sub>5</sub> dersom det foreligger brukerinteresser i tilknytning til resipienten,
- b) 90 % reduksjon av fosfor og 70 % reduksjon av BOF<sub>5</sub> for resipienter med fare for eutrofiering hvor det ikke foreligger brukerinteresser, eller
- c) 60 % reduksjon av fosfor og 70 % reduksjon av BOF<sub>5</sub> dersom det verken foreligger brukerinteresser eller fare for eutrofiering.

Renseeffekten skal beregnes som årlig middelerverdi av det som blir tilført renseanlegget. Dersom det kun slippes ut gråvann, skal gråvannet gjennomgå rensing i stedegne løsmasser eller annen godkjent avløpsløsning.

**§ 9. Utslipp til følsomt område**

- a) Nye og økte utslipp av sanitært avløpsvann til følsom sone A jf. vedlegg A godkjennes ikke. Dersom det kan dokumenteres at et ev. utslipp ikke har negativ effekt på grunnvannskilder som benyttes som drikkevann kan utslipp likevel tillates innenfor en buffer på 500 meter fra drikkevannsutttaket. Dette gjelder drikkevannskildene Sørheim, Tømmesdalen, Gyllråa, Ler, Kvål og Gimse. Dette gjelder også for drikkevannskilder til godkjenningsspliktige vannverk (eks. Krogstad og Hovinåsen) hvor kildene er under registrering.
- b) Nye og økte utslipp av sanitært avløpsvann til vann eller vassdrag i følsom sone B, jf. vedlegg B godkjennes ikke. Infiltrasjon til grunn kan godkjennes under forutsetning av at grunnen er egnet og at anlegget ikke er lokalisert i følsom sone A, jf. vedlegg A.
- c) Nye og økte utslipp av sanitært avløpsvann til følsom sone C, jf. vedlegg C godkjennes ikke for grunnvannskildene Gåsbakken, Sørheim og Fremo.
- d) Nye og økte utslipp av sanitært avløpsvann til følsom sone C, jf. vedlegg C kan godkjennes under forutsetning av dobbel rensing. Dette gjelder for alle avmerkete grunnvannsforekomster i vedlegg C med unntak av Gåsbakken, Sørheim og Fremo.

**§ 10. Dokumentasjon av rensegrad**

Minirensanlegg skal ha dokumentasjon som tilfredsstillende NS-EN 12566-3 eller tilsvarende standard for rensegrad, slamproduksjon og gjennomsnittlig lufttemperatur. Øvrige rensanlegg skal ha dokumentasjon på at anerkjent dimensjonering og utforming er benyttet.

Rensanlegg med naturlig infiltrasjon i grunnen skal i tillegg ha dokumentasjon på at anleggets størrelse og plassering er tilpasset de aktuelle vannmengdene og grunnforholdene på stedet. Dokumentasjonen skal omfatte grunnundersøkelse og inneholde informasjon om hydraulisk kapasitet, infiltrasjonskapasitet, løsmassenes egenskaper som rensemedium og risiko for forurensning. Løsmassenes egenskaper som rensemedium kan unnlates fra dokumentasjonen dersom rensanlegget kun renser gråvann.

Dokumentasjonen skal utføres av nøytrale fagkyndige. Prøver skal analyseres av laboratorier som er akkreditert for de aktuelle analysene.

**§ 11. Utslippsted**

Utslippsted for avløpsvann fra rensanlegg skal lokaliseres slik at

- a) utslipp til sjø og ferskvann lokaliseres minst 2 m under laveste vannstand,
- b) utslipp til vassdrag kun forekommer til vassdrag med helårsavrenning, og
- c) utslipp til grunnen kun forekommer til stedegne løsmasser.

Utslippsted for avløpsvann fra rensanlegg skal for øvrig lokaliseres og utformes slik at virkningene av utslippet blir minst mulig og at brukerkonflikter unngås, herunder slik at utslippet ikke medfører fare for forurensning av drikkevann.

**§ 12. Lukt**

Avløpsanlegget skal dimensjoneres, bygges, drives og vedlikeholdes på en slik måte at omgivelsene ikke utsettes for sjenerende lukt.

**§ 13. Krav til planlegging, utførelse og drift av rensanlegg**

Rensanlegget skal dimensjoneres, bygges, drives og vedlikeholdes slik at det har tilstrekkelig yteevne og rensegrad under alle klimatiske forhold som er normale for stedet der de ligger. Ved utformingen av anlegget skal det tas hensyn til variasjoner i mengde sanitært avløpsvann i løpet av året.

Eier av avløpsanlegg med utslipp til vann og vassdrag er ansvarlig for at det drives og vedlikeholdes slik at rensegraden opprettholdes iht. kravene. Det skal føres årlig driftsjournal som viser eiers oppfølging av anlegget og denne skal være tilgjengelig for kommunen ved behov. Undersøkelse av anlegget med tanke på rensegrad skal gjennomføres av nøytral fagkyndig hvert 10. år. Undersøkelsen skal innrapporteres til kommunen. Ved manglende innrapportering betraktes anlegget som ulovlig.

Oppfyllelse av rensekrav, når det gjelder infiltrasjonsanlegg, skal dokumenteres i utslippsøknaden.

Minirensanlegg skal drives og vedlikeholdes i henhold til skriftlig drifts- og vedlikeholdsavtale, jf. vedlegg 2 pkt. 2.3 til kapittel 11. Slamavskillere i tilknytning til helårsbolig eller fritidsbolig skal tømmes i henhold til kommunale tømmeordninger eller i henhold til retningslinjer fra leverandør.

Kommunen, eller den kommunen bemyndiger, skal ha adgang til anlegget for inspeksjon og ev. prøvetaking.

Kommunen kan gjennom forskrift ilegge anlegg hvor det ikke er gitt utslippstillatelse en tilleggsavgift.

**§ 14. Eksisterende utslipp**

Alle anlegg som mangler utslippstillatelser, eller har anlegg med utslippstillatelser til vann og vassdrag eldre enn 15 år må dokumentere en renseevne som tilfredsstillende kravene i lokal forskrift for å være lovlig. Dokumentasjonen må være gjennomført senest innen ett år etter ikrafttreden av denne paragraf. Undersøkelsen skal gjennomføres av nøytral fagkyndig og dokumentasjon på tilstand oversendes kommunen. Dersom rensekravene ikke er oppfylt er anlegget å betrakte som ulovlig ett år etter undersøkelsen fra nøytral fagkyndig er gjennomført. Dersom undersøkelsen ikke gjennomføres innen fristen er anlegget ulovlig.

Oppfyllelse av renskrav, når det gjelder infiltrasjonsanlegg, skal dokumenteres i utslippssøknaden.  
Dersom renskravene er oppfylt, men anlegget mangler utslippstillatelse, må det søkes om utslippstillatelse.

#### § 15. *Endring og omgjøring av tillatelse*

Kommunen kan i medhold av forurensningsloven § 18 oppheve eller endre vilkår i tillatelse og om nødvendig kalle tillatelsen tilbake.

#### § 16. *Klage*

Enkeltvedtak truffet i medhold av dette kapitlet, av forvaltningsorgan opprettet i medhold av kommuneloven, kan påklages til kommunestyret eller særskilt klagenemnd, jf. forurensningsloven § 85 annet ledd. For enkeltvedtak truffet av kommunestyret er fylkesmannen klageinstans.

#### § 17. *Forholdet til eksisterende utslipp*

Tillatelser til utslipp av sanitært avløpsvann gitt i medhold av forurensningsloven og tilhørende forskrifter før 1. januar 2007 er fortsatt gjeldende.

Utslipp etablert før 1. januar 2007 og som det på tidspunkt for etablering ikke måtte innhentes tillatelse for etter det på den tid gjeldende regelverk, er fortsatt lovlige. Kommunen kan likevel i forskrift eller enkeltvedtak bestemme at slike utslipp er ulovlige etter en fastsatt frist, jf. § 14 og § 18.

#### § 18. *Ikrafttreden.*

Lokal forskrift for utslipp av sanitært avløpsvann fra bolighus, hytter, turistbedrifter og lignende virksomhet med utslipp mindre enn 50 pe trer i kraft etter kunngjøringsfristen. Ikrafttredningstidspunktet for § 14 «Eksisterende utslipp», tas opp til vurdering etter vedtak av Hovedplan for vann og avløp.

#### *Kartvedlegg A*

For å lese kartvedlegg A se [her](#):

#### *Kartvedlegg B*

For å lese kartvedlegg B se [her](#):

#### *Kartvedlegg C*

For å lese kartvedlegg C se [her](#):

### 13. feb. Nr. 219 2009

#### **Forskrift om ekstraordinær båndtvang for hunder, Ullensaker kommune, Akershus**

**Hjemmel:** Fastsatt av Ullensaker kommune v/Viltneemnda 13. februar 2009 med hjemmel i lov 4. juli 2003 nr. 74 om hundehold (hundeloven) § 6 annet ledd bokstav f samt lov 10. februar 1967 om behandlingsmåten i forvaltningssaker (forvaltningsloven) § 37 fjerde ledd bokstav b. Kunngjort 26. februar 2009 kl. 15.00.

§ 1. Ullensaker kommune fastsetter ekstraordinær båndtvang for hunder i hele kommunen.

§ 2. Denne forskriften gjelder alle hunder med følgende unntak:

- dressert hund når den brukes til å vokte storfe, sau eller geit
- hund i aktiv politi-, toll-, militær- og redningstjeneste eller under trening eller prøving for slik tjeneste
- hund i aktiv bruk som ettersøkshund etter såret eller sykt vilt.

Det presiseres at hund som brukes for jakt, jakthundtrening og jaktprøver ikke er unntatt fra forskriften.

§ 3. Enhver kan oppta hund som er løs i strid med denne forskrift. For øvrig vises til § 10 i hundeloven.

§ 4. Den som overtrer denne forskrift kan straffes med bøter eller fengsel inntil seks måneder.

§ 5. Denne forskrift trer i kraft straks, og gjelder inntil ordinær båndtvang inntretr 1. april 2009. Ullensaker kommune kan, dersom forholdene tilsier det, oppheve forskriften med umiddelbar virkning.

### 13. feb. Nr. 220 2009

#### **Forskrift om ekstraordinær båndtvang for hunder, Gjerdrum kommune, Akershus**

**Hjemmel:** Fastsatt av Gjerdrum kommune v/Viltneemnda 13. februar 2009 med hjemmel i lov 4. juli 2003 nr. 74 om hundehold (hundeloven) § 6 annet ledd bokstav f samt lov 10. februar 1967 om behandlingsmåten i forvaltningssaker (forvaltningsloven) § 37 fjerde ledd bokstav b. Kunngjort 26. februar 2009 kl. 15.00.

§ 1. Gjerdrum kommune fastsetter ekstraordinær båndtvang for hunder i hele kommunen.

§ 2. Denne forskriften gjelder alle hunder med følgende unntak:

- dressert hund når den brukes til å vokte storfe, sau eller geit
- hund i aktiv politi-, toll-, militær- og redningstjeneste eller under trening eller prøving for slik tjeneste
- hund i aktiv bruk som ettersøkshund etter såret eller sykt vilt.

Det presiseres at hund som brukes for jakt, jakthundtrening og jaktprøver ikke er unntatt fra forskriften.

§ 3. Enhver kan oppta hund som er løs i strid med denne forskrift. For øvrig vises til § 10 i hundeloven.

§ 4. Den som overtrer denne forskrift kan straffes med bøter eller fengsel inntil seks måneder.

§ 5. Denne forskrift trer i kraft straks, og gjelder inntil ordinær båndtvang inntretr 1. april 2009. Gjerdrum kommune kan, dersom forholdene tilsier det, oppheve forskriften med umiddelbar virkning.

## 17. feb. Nr. 221 2009

### **Forskrift om åpnings- og skjenketid på serveringssteder og om tid for salg av alkoholholdig drikk, Hurum kommune, Buskerud**

**Hjemmel.** Fastsatt av Hurum kommunestyre 17. februar 2009 med hjemmel i lov 2. juni 1989 nr. 27 om omsetning av alkoholholdig drikk m.v. (alkoholloven) § 3–7 og § 4–4 og lov 13. juni 1997 nr. 55 om serveringsvirksomhet (serveringsloven) § 15. Kunngjort 26. februar 2009 kl. 15.00.

#### § 1. *Åpningstid*

Serveringssteder kan holde åpent fra kl. 06.00 til kl. 02.00.

#### § 2. *Skjenketid*

Skjenking av alkoholholdig drikk med 22 volumprosent eller mer kan skje fra kl. 13.00 til kl. 01.30.

Skjenking av alkoholholdig drikk med lavere volumprosent alkohol enn 22 kan skje fra kl. 08.00 til kl. 01.30.

For hoteller med skjenkebevilling gis utvidet skjenketid til kl. 02.30 for deltakere i sluttede selskap.

Utendørs skjenking av alkoholholdig drikk må opphøre senest kl. 24.00. Utendørs musikk ved skjenkestedene må opphøre senest kl. 23.00.

Disse tidsbegrensningene gjelder tilsvarende ved skjenking av alkohol i lukkede selskap og ved bevilling for leilighetsvis skjenking.

#### § 3. *Salgstider*

Salg og utlevering av alkohol med høyst 4,76 volumprosent alkoholinhold kan skje innenfor følgende tidsrom:

- a. 08.00–20.00 – på hverdager og dagen før Kristi Himmelfart.
- b. 08.00–18.00 – på dager før søn- og helligdager.
- c. 08.00–16.00 – på jul-, påske- og pinseaften.

Salg og utlevering av alkohol med høyst 4,7 volumprosent alkoholinhold er forbudt på søn- og helligdager, 1. og 17. mai, og på stemmedagene for stortingsvalg, fylkestingsvalg, kommunestyrevalg og folkeavstemning vedtatt ved lov.

§ 4. Det gis anledning til å fravike forskriftenes bestemmelser om skjenketider.

§ 5. Forskriften trer i kraft 3 måneder etter at den er vedtatt av kommunestyret.

Forskrift 28. november 2006 nr. 1351 om åpnings- og skjenketid på serveringssteder og om tid for salg av alkoholholdig drikk, Hurum kommune, Buskerud oppheves fra samme tid.

## 19. feb. Nr. 222 2009

### **Forskrift om ekstraordinær båndtvang for hund, Hof kommune, Vestfold**

**Hjemmel.** Fastsatt av Hof kommune ved Landbrukskontoret Hof/Holmestrand 19. februar 2009 med hjemmel i lov 4. juli 2003 nr. 74 om hundehold (hundeloven) § 6 annet ledd bokstav f. Kunngjort 26. februar 2009 kl. 15.00.

§ 1. Det innføres ekstraordinær båndtvang i hele Hof kommune. Alle hunder skal til enhver tid holdes bundet eller forsvarlig innestengt. Hunden skal være fysisk hindret fra å løpe fritt.

§ 2. Denne bestemmelse gjelder alle hunder med unntak for hund i aktiv politi-, toll-, og/eller redningstjeneste eller under trening for slik tjeneste og for hund i aktiv bruk som ettersøkshund etter såret eller sykt vilt. Politiet kan for særlige formål dispensere for bruk av løs hund i båndtvangtid.

§ 3. Hund som opptas skal stelles på forsvarlig måte og snarest leveres til politiet. Hundens eier eller besitter betaler påløpne utgifter og godtgjørelse for arbeidet.

§ 4. Den som overtrer denne bestemmelse kan straffes i henhold til hundelovens bestemmelser.

§ 5. Denne forskrift trer i kraft fra 21. februar 2009 og gjelder inntil 1. april 2009. Hof kommune kan oppheve båndtvangen tidligere dersom det ansees forsvarlig.

**19. feb. Nr. 223 2009****Forskrift om ekstraordinær båndtvang for hund, Holmestrand kommune, Vestfold**

**Hjemmel:** Fastsatt av Holmestrand kommune ved Landbrukskontoret Hof/Holmestrand 19. februar 2009 med hjemmel i lov 4. juli 2003 nr. 74 om hundehold (hundeloven) § 6 annet ledd bokstav f. Kunngjort 26. februar 2009 kl. 15.00.

§ 1. Det innføres ekstraordinær båndtvang i hele Holmestrand kommune. Alle hunder skal til enhver tid holdes bundet eller forsvarlig innestengt. Hunden skal være fysisk hindret fra å løpe fritt.

§ 2. Denne bestemmelse gjelder alle hunder med unntak for hund i aktiv politi-, toll-, og/eller redningstjeneste eller under trening for slik tjeneste og for hund i aktiv bruk som ettersøkshund etter såret eller sykt vilt. Politiet kan for særlige formål dispensere for bruk av løs hund i båndtvangtid.

§ 3. Hund som opptas skal stelles på forsvarlig måte og snarest leveres til politiet. Hundens eier eller besitter betaler påløpne utgifter og godtgjørelse for arbeidet.

§ 4. Den som overtrer denne bestemmelse kan straffes i henhold til hundelovens bestemmelser.

§ 5. Denne forskrift trer i kraft fra 21. februar 2009 og gjelder inntil 1. april 2009. Holmestrand kommune kan oppheve båndtvangen tidligere dersom det anses forsvarlig.

**21. feb. Nr. 224 2009****Forskrift om ekstraordinær båndtvang for hund, Drammen kommune, Buskerud**

**Hjemmel:** Fastsatt av Drammen kommune 21. februar 2009 med hjemmel i lov 4. juli 2003 nr. 74 om hundehold (hundeloven) § 6 annet ledd bokstav f. Kunngjort 26. februar 2009 kl. 15.00.

§ 1. Grunnet ekstraordinære forhold for viltet, med mye løs snø, innføres ekstraordinær båndtvang i hele Drammen kommune. Dette innebærer at hunder skal holdes i bånd eller forsvarlig inngjerdet eller innestengt, slik at de ikke kan jage eller skade hjortevilt.

§ 2. Forskriften gjelder alle hunder med følgende unntak:

- dressert bufehund som skal vokte bufe.
- hunder i aktiv politi-, toll-, militær- og redningstjeneste eller under trening og prøving for slik tjeneste.
- hund i bruk som ettersøkshund etter såret eller sykt vilt.

§ 3. Drammen kommune kan for særlige formål eller avgrensede områder gi dispensasjon fra denne forskriften for bruk av løs hund i kommunen.

§ 4. Enhver kan oppta hund som løper løs i strid med denne forskriften. Hunden skal leveres til hundeholderen dersom denne er til stede. Dersom hunden ikke leveres hundeholderen skal den snarest leveres til politiet. For øvrig gjelder hundelovens § 10 for opptak og behandling av hund som løper løs i strid med § 6 i hundeloven.

§ 5. Grunneier, noen som opptrer på dennes vegne eller jakt- og fangstberettiget kan avlive en hund ved direkte angrep på hjortevilt. Dette gjelder ikke en hund som er i aktiv bruk som ettersøkshund etter sykt eller såret vilt.

§ 6. Overtredelse av denne forskrift kan straffes med bøter eller fengsel i inntil 6 måneder.

§ 7. Denne forskrift trer i kraft straks og gjelder inntil videre, men ikke ut over 1. april når ordinær båndtvang etter hundeloven trer i kraft. Kommunen kan dersom forholdene tilsier det oppheve forskriften umiddelbart.

Kommunens innføring av båndtvang etter hundelovens § 6, pkt. f kan påklages til Fylkesmannen.

**23. feb. Nr. 225 2009****Forskrift om ekstraordinær båndtvang for hund, Notodden kommune, Telemark**

**Hjemmel:** Fastsatt av Notodden kommune 23. februar 2009 med hjemmel i lov 4. juli 2003 nr. 74 om hundehold (hundeloven) § 6 annet ledd bokstav f. Kunngjort 26. februar 2009 kl. 15.00.

§ 1. På grunn av snøforhold og av omsyn til viltet er det innført ekstraordinær båndtvang som gjelder for hele Notodden kommune. Alle hunder skal til enhver tid holdes bundet eller forsvarlig innestengt. Hunden skal være fysisk hindret fra å løpe fritt.

§ 2. Denne bestemmelse gjelder alle hunder med unntak for hund i aktiv politi-, og/eller redningstjeneste eller under trening for slik tjeneste og for hund i aktiv bruk som ettersøkshund etter såret eller sykt vilt.

§ 3. Den som overtrer denne bestemmelse kan straffes i henhold til hundelovens bestemmelser.

§ 4. Denne forskrift trer i kraft straks og gjelder inntil 1. april 2009. Notodden kommune kan oppheve forskriften tidligere dersom forholdene tilsier det.

**23. feb. Nr. 226 2009****Forskrift om ekstraordinær båndtvang for hund, Larvik kommune, Vestfold**

**Hjemmel:** Fastsatt av Larvik viltneimnd 23. februar 2009 med hjemmel i lov 4. juli 2003 nr. 74 om hundehold (hundeloven) § 6 annet ledd bokstav f. Kunngjort 26. februar 2009 kl. 15.00.

§ 1. Det innføres ekstraordinær båndtvang i hele Larvik kommune. Alle hunder skal til enhver tid holdes bundet eller forsvarlig innestengt. Hunden skal være fysisk hindret fra å løpe fritt.

§ 2. Denne bestemmelse gjelder alle hunder med unntak for hund i aktiv politi-, toll-, og/eller redningstjeneste eller under trening for slik tjeneste. Politiet kan for særlige formål dispensere for bruk av løs hund i båndtvangtid.

§ 3. Hund som opptas skal stelles på forsvarlig måte og snarest leveres til politiet. Hundens eier eller besitter betaler påløpne utgifter og godtgjørelse for arbeidet.

§ 4. Den som overtrer denne bestemmelse kan straffes i henhold til hundelovens bestemmelser.

§ 5. Denne forskrift trer i kraft straks og gjelder inntil 1. april 2009. Larvik kommune kan oppheve båndtvangen tidligere dersom det ansees forsvarlig.

**24. feb. Nr. 227 2009****Forskrift om ekstraordinær båndtvang for hunder, Bø kommune, Telemark**

**Hjemmel:** Fastsatt av Bø kommune v/Vilt- og fiskeutvalget 24. februar 2009 med hjemmel i lov 4. juli 2003 nr. 74 om hundehold (hundeloven) § 6 annet ledd bokstav f. Kunngjort 26. februar 2009 kl. 15.00.

§ 1. Grunnet ekstraordinære forhold for viltet, med mye løs snø, innføres ekstraordinær båndtvang i hele Bø kommune. Dette innebærer at hunder skal holdes i bånd eller forsvarlig inngjerdet eller innestengt slik at de ikke kan jage eller skade hjortevilt.

§ 2. Denne forskriften gjelder alle hunder med følgende unntak:

- Dressert bufehund som brukes til å vokte bufe
- Hunder i aktiv politi-, toll- og redningstjeneste eller under trening for slik tjeneste
- Hunder i bruk som ettersøkshund etter såret eller sykt vilt.

§ 3. Vilt- og fiskeutvalget kan for særlige formål eller avgrensede områder gi dispensasjon fra denne forskriften for bruk av løs hund i kommunen.

§ 4. Enhver kan oppta en hund som er løs i strid med denne forskriften. Hunden skal leveres til hundeholderen, dersom denne er til stede. Hvis hunden ikke blir levert til hundeholderen, skal den snarest leveres til politiet. For øvrig gjelder hundelovens § 10 for opptak og behandling av løse hunder.

§ 5. Grunneier, noen som opptrer på dennes vegne, eller jakt- og fangstberettigede kan avlive en hund som går til direkte angrep på hjortevilt, likevel ikke en hund som er i aktiv bruk som ettersøkshund etter sykt eller såret vilt.

§ 6. Overtredelse av denne forskriften kan straffes med bøter eller fengsel inntil 6 måneder.

§ 7. Denne forskrift trer i kraft straks og gjelder inntil videre, dog ikke utover 1. april 2009 når ordinær båndtvang etter hundelovens § 6 første ledd inntreffer. Vilt- og fiskeutvalget kan, dersom forholdene tilsier det, oppheve forskriften umiddelbart.

**24. feb. Nr. 228 2009****Forskrift om ekstraordinær båndtvang for hunder, Kongsberg kommune, Buskerud**

**Hjemmel:** Fastsatt av Kongsberg kommune 24. februar 2009 med hjemmel i lov 4. juli 2003 nr. 74 om hundehold (hundeloven) § 6 andre ledd bokstav f. Kunngjort 26. februar 2009 kl. 15.00.

§ 1. Det fastsettes ekstraordinær båndtvang for hunder i hele Kongsberg kommune. Alle hunder skal til enhver tid holdes i bånd eller være forsvarlig innestengt eller inngjerdet.

§ 2. Forskriften gjelder alle hunder med unntak for:

- dressert bufehund når den brukes til å vokte storfe, sau eller geit,
- hund i aktiv politi-, toll-, militær- og redningstjeneste eller under trening eller prøving for slik tjeneste,
- hund i aktiv bruk som ettersøkshund etter skadet eller sykt vilt.

§ 3. Brudd på denne forskriften er straffbar, jf. hundelovens § 28. Når båndtvang gjelder, kan grunneier, noen som opptrer på dennes vegne, eller jakt- og fangstberettiget, avlive en hund ved direkte angrep på hjortevilt, jf. hundelovens § 14 punkt c.

§ 4. Enhver kan oppta løs hund i båndtvangstiden. Hunden skal leveres til hundeholderen. Hvis dette ikke lar seg gjøre, skal hunden snarest leveres til politiet, jf. hundelovens § 15.

§ 5. Denne forskrift trer i kraft den 26. februar 2009 og gjelder inntil videre, men ikke lenger enn til 1. april 2009, da ordinær båndtvang for hund inntreter, jf. hundelovens § 6.

§ 6. Kongsberg kommune v/rådmannen kan oppheve forskriften dersom forholdene tilsier det.

#### 25. feb. Nr. 229 2009

##### **Forskrift om ekstraordinær båndtvang, Søndre Land kommune, Oppland**

**Hjemmel:** Fastsatt av Søndre Land kommune 25. februar 2009 med hjemmel i lov 4. juli 2003 nr. 74 om hundehold (hundeloven) § 6 annet ledd bokstav f. Kunngjort 26. februar 2009 kl. 15.00.

§ 1. På grunn av lokalt store snømengder innføres det ekstraordinær båndtvang i Søndre Land kommune. Båndtvangen innføres av hensyn til viltet.

§ 2. Denne forskrift trer i kraft straks og gjelder inntil 1. april 2009 (jf. ordinær båndtvang etter hundelovens § 6 første ledd).

Dersom forholdene tilsier det kan kommunen oppheve forskriften før 1. april.

§ 3. Brudd på denne forskrift straffes med bøter eller fengsel inntil seks måneder, jf. hundelovens § 28.

#### 4. feb. Nr. 248 2009

##### **Forskrift om utvidet jakttid for bever, Ringsaker kommune, Hedmark**

**Hjemmel:** Fastsatt av Ringsaker kommunestyre 4. februar 2009 med hjemmel i lov 29. mai 1981 nr. 38 om viltet, og forskrift 1. februar 2007 nr. 112 om jakt- og fangsttider samt sanking av egg og dun for jaktseongene fra 1. april 2007 til og med 31. mars 2012. Kunngjort 5. mars 2009 kl. 14.15.

§ 1. Formålet med bestemmelsen er å sikre en god bestandsmessig forvaltning av bever.

§ 2. Ordinær jakttid er i perioden 1. oktober–30. april. Der snø- og isforhold vanskeliggjør en forsvarlig forvaltning innenfor ordinær jakttid, utvides jakttiden med inntil 15 dager i perioden fra og med 1. mai til og med 15. mai.

Den utvidete jakttiden gjelder for areal beliggende i Ringsaker Jakt- og Fiskeområde.

§ 3. Denne forskrift trer i kraft straks og gis varighet til 31. mars 2012.

#### 24. feb. Nr. 249 2009

##### **Forskrift om ekstraordinær båndtvang for hund, Tønsberg kommune, Vestfold**

**Hjemmel:** Fastsatt av Tønsberg kommune 24. februar 2009 med hjemmel i lov 4. juli 2003 nr. 74 om hundehold (hundeloven) § 6 annet ledd bokstav f. Kunngjort 5. mars 2009 kl. 14.15.

###### § 1. *Formål*

Forskriften skal beskytte viltet mot å blir jaget av hund i områder med snø.

###### § 2. *Virkeområde*

Forskriften gjelder for Tønsberg kommune fra den trer i kraft og frem til ordinær båndtvangstid 1. april 2009. Reglene gjelder ikke for forhold nevnt i hundeloven § 9, herunder blant annet hund i aktiv politi-, toll- eller redningstjeneste.

###### § 3. *Båndtvang*

Hund skal til enhver tid holdes i bånd eller forsvarlig innestengt eller inngjerdet.

###### § 4. *Hund som løper løs*

Enhver kan oppta hund som er løs i strid med denne forskrift. Løshund skal leveres til hundeholderen, dersom denne er til stede. Dette gjelder ikke dersom hundeholderen åpenbart ikke kan ta hånd om hunden på forsvarlig og lovlig måte. Hvis hunden ikke blir levert til hundeholderen, skal den snarest leveres til politiet.

###### § 5. *Dispensasjon*

Politiet kan for særlige formål dispensere for bruk av løs hund i båndtvangtid.

###### § 6. *Straff*

Overtrudelse av denne forskrift kan straffes i henhold til hundelovens bestemmelser.

###### § 7. *Ikrafttredelse*

Forskriften trer i kraft fra 25. februar 2009. Kommunens innføring av båndtvang kan påklages til Fylkesmannen.

**26. feb. Nr. 250 2009****Forskrift om ekstraordinær båndtvang for hund, Fredrikstad kommune, Østfold**

**Hjemmel:** Fastsatt av formannskapet i Fredrikstad kommune 26. februar 2009 med hjemmel i lov 4. juli 2003 nr. 74 om hundehold (hundeloven) § 6 annet ledd bokstav f. Kunngjort 5. mars 2009 kl. 14.15.

§ 1. Alle hunder, uansett rase, skal holdes bundet eller forsvarlig innestengt i Fredrikstad kommune.

§ 2. Når båndtvang gjelder i henhold til denne forskrift, kan grunneier, noen som opptrer på dennes vegne, eller jakt- og fangstberettigede, avlive en hund ved direkte angrep på hjortevilt, likevel ikke en hund som er i aktiv bruk som ettersøkshund etter sykt eller skadet vilt. Når hund avlives på stedet, eller skades, skal melding straks gis til politiet.

§ 3. Enhver kan oppta hund som er løs i strid med denne forskrift. Hunden skal leveres til hundeholderen, dersom denne er til stede. Dette gjelder ikke dersom hundeholderen åpenbart ikke kan ta hånd om hunden på forsvarlig og lovlig måte. Hvis hunden ikke blir levert til hundeholderen, skal den snarest leveres til politiet.

Unnlater hundeholderen å hente hunden innen en uke etter at han eller hun er varslet personlig eller ved kunngjøring i en alminnelig lest avis på stedet, kan politiet selge, omplassere eller avlive hunden.

Opptak og behandling av løse hunder skal skje på forsvarlig måte, og i samsvar med dyrevernavens regler.

§ 4. Denne forskrift gjelder alle hunder med unntak for:

- a) hund når den brukes i reindrift,
- b) dressert bufhund når den brukes til å vokte storfe, sau eller geit,
- c) hund i aktiv politi-, toll-, militær- og redningstjeneste eller under trening eller prøving for slike tjenester,
- d) hund i aktiv bruk som ettersøkshund etter såret eller sykt vilt,
- e) områder som etter kommunalt vedtak eller forskrift er opprettet i henhold til hundelovens § 8.

Det presiseres at båndtvangen også gjelder hunder som benyttes til jakt, jakthundtrening og jaktprøver.

§ 5. Hundeholderen svarer overfor privatpersoner og det offentlige for nødvendige kostnader ved å gjennomføre tiltak etter hundeloven, herunder kostnader til forvaring av hunden.

§ 6. Med bøter, eller fengsel i inntil seks måneder og bot, straffes den hundeholder som forsettlig eller uaktsomt overtrer denne forskrift, dersom den ikke rammes av strengere straffebud. Som fornærmet regnes grunneier, jakt- eller fangstberettiget i området og viltorganene.

§ 7. Denne forskrift trer i kraft 28. februar 2009 og gjelder inntil ordinær båndtvang starter 1. april 2009. Dersom forholdene tilsier det kan Fredrikstad kommune oppheve denne forskrift.

**2. mars Nr. 251 2009****Forskrift om ekstraordinær båndtvang for hunder, Holtålen kommune, Sør-Trøndelag**

**Hjemmel:** Fastsatt av Holtålen kommune 2. mars 2009 med hjemmel i lov 4. juli 2003 nr. 74 om hundehold (hundeloven) § 6 andre ledd bokstav f. Kunngjort 5. mars 2009 kl. 14.15.

§ 1. Det fastsettes ekstraordinær båndtvang for alle hunder i Holtålen kommune.

Dette innebærer at hunder skal holdes i bånd eller forsvarlig inngjerdet eller innestengt slik at de ikke kan jage eller skade hjortevilt.

§ 2. Ekstraordinær båndtvang gjelder i alle deler av kommunen nedenfor tregrensen.

§ 3. Forskriften gjelder alle hunder med følgende unntak:

- hund når den brukes i reindrift.
- dressert bufhund når den brukes til å vokte storfe, sau eller geit.
- hund i aktiv politi-, toll-, militær- og redningstjeneste eller under trening eller prøving for slik tjeneste.
- hund i aktiv bruk som ettersøkshund etter såret eller sykt vilt.

§ 4. Enhver kan oppta hund som er løs i strid med denne forskriften. Hunden skal leveres til hundeeier/fører, dersom denne er til stede. Hvis ikke dette lar seg gjøre skal hunden snarest leveres til politiet (jf. hundelovens § 15).

For øvrig gjelder hundelovens § 10 for opptak og behandling av løse hunder.

§ 5. Grunneier, eller noen som opptrer på dennes vegne, eller jakt- og fangstberettigede kan avlive en hund ved direkte angrep på hjortevilt (jf. hundelovens § 14). Men likevel ikke hund som er i aktiv bruk som ettersøkshund etter sykt eller såret vilt.

§ 6. Overtredelse av denne forskriften kan straffes med bøter eller fengsel i inntil 6 måneder.

§ 7. Denne forskrift trer i kraft straks og gjelder inntil videre, men ikke lenger enn til 1. april 2009, da ordinær båndtvang for hund inntre, jf. hundelovens § 6.

Kommunen kan, dersom forholdene tilsier det, oppheve forskriften umiddelbart.

Kommunens innføring av båndtvang kan påklages fylkesmannen.

**2. mars Nr. 252 2009****Forskrift om ekstraordinær båndtvang for hunder, Aurskog-Høland kommune, Akershus**

**Hjemmel:** Fastsatt av resultatenehet Plan og økonomi i Aurskog-Høland kommune 2. mars 2009 med hjemmel i lov 4. juli 2003 nr. 74 om hundehold (hundeloven) § 6 annet ledd bokstav f og lov 10. februar 1967 om behandlingsmåten i forvaltningssaker (forvaltningsloven) § 37 fjerde ledd bokstav b. Kunngjort 5. mars 2009 kl. 14.15.

**§ 1.** På grunn av store snømengder og av hensyn til viltet, innføres ekstraordinær båndtvang for hunder gjeldende for hele Aurskog-Høland kommune.

**§ 2.** Denne forskrift trer i kraft straks, og gjelder til annet vedtak er fattet eller til ordinær båndtvang etter hundelovens § 6 inntreffer 1. april 2009. Aurskog-Høland kommune kan, dersom forholdene tilsier det, oppheve forskriften med umiddelbar virkning.

**3. mars Nr. 253 2009****Forskrift om ekstraordinær båndtvang, Nøtterøy og Tjøme kommuner, Vestfold**

**Hjemmel:** Fastsatt av Nøtterøy og Tjøme kommuner 3. mars 2009 med hjemmel i lov 4. juli 2003 nr. 74 om hundehold (hundeloven) § 6 annet ledd bokstav f. Kunngjort 5. mars 2009 kl. 14.15.

**§ 1.** På grunn av lokalt store snømengder innføres det ekstraordinær båndtvang i Nøtterøy og Tjøme kommuner. Båndtvangen innføres av hensyn til viltet. Dette innebærer at hunder skal holdes i bånd eller forsvarlig inngjerdet eller innestengt.

**§ 2.** Denne forskrift trer i kraft straks og gjelder inntil 1. april 2009 (jf. ordinær båndtvang etter hundeloven § 6 første ledd).

Dersom forholdene tilsier det kan kommunen oppheve forskriften før 1. april.

**§ 3.** Brudd på denne forskrift straffes med bøter eller fengsel inntil seks måneder, jf. hundelovens § 28.

**3. mars Nr. 254 2009****Forskrift om ekstraordinær båndtvang for hunder, Røros kommune, Sør-Trøndelag**

**Hjemmel:** Fastsatt av Røros kommune 3. mars 2009 med hjemmel i lov 4. juli 2003 nr. 74 om hundehold (hundeloven) § 6 annet ledd bokstav f. Kunngjort 5. mars 2009 kl. 14.15.

**§ 1.** Det fastsettes ekstraordinær båndtvang for alle hunder i Røros kommune.

Dette innebærer at hunder skal holdes i bånd eller forsvarlig inngjerdet eller innestengt slik at de ikke kan jage eller skade hjortevilt.

**§ 2.** Ekstraordinær båndtvang gjelder i alle deler av kommunen nedenfor tregrensen.

**§ 3.** Forskriften gjelder alle hunder med følgende unntak:

- hund når den brukes i reindrift.
- dressert bufehund når den brukes til å vokte storfe, sau eller geit.
- hund i aktiv politi-, toll-, militær- og redningstjeneste eller under trening eller prøving for slik tjeneste.
- hund i aktiv bruk som ettersøkshund etter såret eller sykt vilt.

**§ 4.** Enhver kan oppta hund som er løs i strid med denne forskriften. Hunden skal leveres til hundeeier/fører, dersom denne er til stede. Hvis ikke dette lar seg gjøre skal hunden snarest leveres til politiet (jf. hundelovens § 15).

For øvrig gjelder hundelovens § 10 for opptak og behandling av løse hunder.

**§ 5.** Grunneier, eller noen som opptrer på dennes vegne, eller jakt- og fangstberettigede kan avlive en hund ved direkte angrep på hjortevilt (jf. hundelovens § 14). Men likevel ikke hund som er i aktiv bruk som ettersøkshund etter sykt eller såret vilt.

**§ 6.** Overtredelse av denne forskriften kan straffes med bøter eller fengsel i inntil 6 måneder.

**§ 7.** Denne forskrift trer i kraft straks og gjelder inntil videre, men ikke lenger enn til 1. april 2009, da ordinær båndtvang for hund inntreffer, jf. hundelovens § 6.

Kommunen kan, dersom forholdene tilsier det, oppheve forskriften umiddelbart.

Kommunens innføring av båndtvang kan påklages fylkesmannen.

## Oversikt over rettelser som er inntatt i 2009-årgangen

År	Feil i hefte nr.	Side	Gjelder	Se rettelse i nr.
----	------------------	------	---------	-------------------

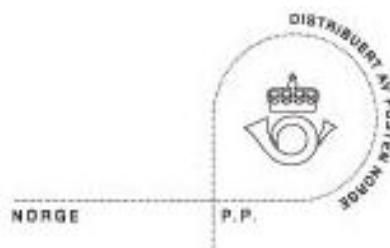

Returadresse:  
Lovdata  
Postboks 2016 Vika  
N-0125 Oslo

## NORSK LOVTIDEND

Avd I Lover og sentrale forskrifter  
Avd II Regionale og lokale forskrifter

Utgiver: Justis- og politidepartementet  
Redaksjon: Stiftelsen Lovdata

### Manuskripter for kunngjøring

Manuskripter sendes i ett eksemplar med kunngjøringskjema til Lovdata:  
Med E-post: ltavd1@lovdata.no for avdeling I  
ltavd2@lovdata.no for avdeling II

Elektronisk: Se Lovdatas nettsted ([www.lovdata.no](http://www.lovdata.no)).

Med post: Norsk Lovtidend  
Postboks 2016, Vika  
0125 Oslo

### Bestilling av abonnement

Med post: Samme adresse som over.  
Elektronisk: Se Lovdatas nettsted.

		Norge	Norden	Verden
Abonnement for 2008 koster	Avd I	kr 1140	kr 1700	kr 2360
	Avd. I og II	kr 1430	kr 2470	kr 3480

Innholdet i heftene vil bli kunngjort fortløpende på Lovdatas nettsted – [www.lovdata.no](http://www.lovdata.no)  
- også en versjon av den trykte utgaven av heftet i PDF-format vil være tilgjengelig.  
På samme sted finnes ajourførte versjoner av lovene og sentrale og lokale forskrifter.

Samlemapper: Det vil bli sendt ut etiketter for bruk på ringpermer.

Alle andre henvendelser om Norsk Lovtidend kan rettes til:

Lovdata  
Postboks 2016, Vika  
0125 Oslo

Tlf. 23 11 83 00  
Fax 23 11 83 01  
E-post: [lovtid@lovdata.no](mailto:lovtid@lovdata.no)