



Nr. 5 – 2009  
Side 539 – 595

# NORSK LOVTIDEND

**Avd. II**

**Regionale og lokale forskrifter mv.**

Nr. 5  
Utgitt 26. november 2009

## Innhold

|   | Side |
|---|------|
| <b>Forskrifter</b>  |      |
| <b>2008</b>   |      |
| Sept. 18.   | 539  |
| Forskrift om tiltak for å motvirke fare for forurensning fra nedgravde oljetanker, <b>Ålesund</b> (Nr. 1679).....   |      |
| Nov. 4.   | 541  |
| Forskrift for husholdningsavfall og slam, <b>Vågan, Vestvågøy, Flakstad og Moskenes</b> (Nr. 1680).....   |      |
| Mars 27.  | 546  |
| Forskrift for slamtømming, Lillehammer kommune, <b>Oppland</b> (Nr. 1682).....  |      |
| Nov. 22.  | 549  |
| Forskrift om dekning av skyssutgifter til tannbehandling, <b>Vest-Agder</b> (Nr. 1683).....   |      |
| <b>2009</b>   |      |
| Aug. 26.  | 550  |
| Forskrift om adgang til jakt etter elg, hjort og rådyr, <b>Hol</b> (Nr. 1158).....  |      |
| Sept. 2.  | 551  |
| Forskrift om adgang til jakt etter elg, rådyr og bever, med tilhørende jakttid, <b>Lierne</b> (Nr. 1159).....   |      |
| Sept. 3.  | 551  |
| Forskrift om tilkobling til Lena fjernvarmeanlegg, <b>Østre Toten</b> (Nr. 1160).....   |      |
| Sept. 7.  | 552  |
| Forskrift om innskrenkning/forlengelse av jakttiden på elg i kommunene <b>Meråker, Stjørdal, Frosta, Verdal, Levanger, Steinkjer, Verran, Namdalseid, Flatanger, Fosnes, Namsos, Overhalla, Snåsa, Nærøy og Vikna</b> (Nr. 1161)..... |      |
| Sept. 8.  | 552  |
| Forskrift om vedtekt til forsøk med interkommunalt samarbeid (samkommune) mellom kommunene <b>Fosnes, Namdalseid, Namsos og Overhalla</b> (Nr. 1162).....   |      |
| Sept. 8.  | 562  |
| Forskrift om minsteareal for hjort, <b>Tvedestrand</b> (Nr. 1179).....  |      |
| Sept. 10.   | 562  |
| Forskrift om kontrollområde for å forebygge, begrense og utrydde pankreassykdom (PD) hos akvakulturdyr, <b>Berg og Torsken</b> (Nr. 1180).....  |      |
| Sept. 14.   | 565  |
| Forskrift om fartsbegrensning i sjøen, sjøkart nr. 6, <b>Risør</b> (Nr. 1181).....  |      |
| Sept. 16.   | 567  |
| Forskrift om utvida jakttid for elg og hjort fra og med jaktåret 2009/2010 til og med jaktåret 2011/2012, <b>Telemark</b> (Nr. 1183).....   |      |
| Sept. 16.   | 567  |
| Forskrift om fartsbegrensning i sjøen, sjøkart nr. 6, <b>Grimstad</b> (Nr. 1184).....   |      |
| Sept. 23.   | 568  |
| Forskrift om utvidet jakttid for elg i 2009, <b>Kautokeino</b> (Nr. 1205).....  |      |
| Sept. 15.   | 569  |
| Forskrift for adressetildeling, <b>Vågå</b> (Nr. 1235).....   |      |
| Sept. 15.   | 570  |
| Forskrift om hald og bandtvang for hund, <b>Tysvær</b> (Nr. 1236).....  |      |
| Sept. 16.   | 571  |
| Forskrift om sammensetning av og myndighet for havnestyret i Kristiansand Havn KF, <b>Kristiansand</b> (Nr. 1237).....  |      |
| Sept. 21.   | 571  |
| Forskrift om utvidet jakttid for hjort i <b>Hemne, Hitra, Agdenes, Snillfjord, Orkdal, Meldal, Rennebu, Oppdal, Midtre Gauldal, Skaun, Melhus, Klæbu, Ørland, Bjugn og Åfjord</b> (Nr. 1238).....                                     |      |
| Sept. 24.   | 572  |
| Forskrift om kontrollområde for å forebygge, bekjempe og begrense infeksjøs lakseanemi (ILA) hos akvakulturdyr, <b>Bjugn</b> (Nr. 1240).....  |      |
| Sept. 24.   | 575  |
| Forskrift om minsteareal for hjortejakt, <b>Kvinnherad</b> (Nr. 1241).....  |      |
| Sept. 25.   | 575  |
| Forskrift om utvida jakttid for hjort på Jøseneset, <b>Hjelmeland</b> (Nr. 1242).....   |      |
| Okt. 1.   | 576  |
| Forskrift for slamtømming, <b>Fedje</b> (Nr. 1243).....   |      |
| Okt. 8.   | 577  |
| Forskrift om opningstid for serveringssteder, <b>Øystre Slidre</b> (Nr. 1269).....  |      |
| Okt. 9.   | 577  |
| Forskrift om utvida jakttid for elg i perioden 2009–2012, <b>Troms</b> (Nr. 1270).....  |      |
| April 28.   | 577  |
| Forskrift om vann- og avløpsgebyrer, <b>Bindal</b> (Nr. 1282).....  |      |
| April 28.   | 581  |
| Forskrift om gebyrregulativ vann- og avløp, <b>Bindal</b> (Nr. 1283).....   |      |
| Juni 17.  | 582  |
| Forskrift om gebyrer for kontroll av utslipp av avløpsvann, <b>Askøy</b> (Nr. 1305).....  |      |
| Okt. 8.   | 582  |
| Forskrift om tømming av slamavskillere og tette tanker, <b>Nesodden</b> (Nr. 1306).....   |      |
| Okt. 21.  | 584  |
| Forskrift om krav til utslipp av avløpsvann fra bolighus, hytter og lignende som ikke er tilknyttet offentlig avløpsnett, <b>Haugesund</b> (Nr. 1307).....  |      |
| Okt. 22.  | 587  |
| Forskrift om tilsyn i bygninger, områder, virksomheter m.m., <b>Askim</b> (Nr. 1308).....   |      |
| Okt. 23.  | 587  |
| Forskrift om fartsbegrensning i sjøen i Eidsvågen, sjøkart nr. 23 og 119, <b>Bergen</b> (Nr. 1309).....   |      |
| Sept. 24.   | 588  |
| Forskrift for navnsetting, adressering og adresseforvaltning (adresseforskrift), <b>Eide</b> (Nr. 1328).....  |      |
| Sept. 3.  | 589  |
| Forskrift om tilsyn i brannobjekter, <b>Fredrikstad</b> (Nr. 1349).....   |      |
| Sept. 23.   | 590  |
| Forskrift om Oslo kommunes tilskudd til integrerings- og mangfoldstiltak, <b>Oslo</b> (Nr. 1350).....   |      |
| Okt. 29.  | 591  |
| Forskrift om parkering, <b>Ringerike</b> (Nr. 1351).....  |      |
| Okt. 29.  | 593  |
| Forskrift om tilknytningsplikt for fjernvarmeanlegg, <b>Harstad</b> (Nr. 1352).....   |      |

|                            |     |   |                |
|----------------------------|-----|---|----------------|
| Nov.                       | 4.  | Forskrift om minsteareal for hjortevilt, <b>Sør-Fron</b> (Nr. 1353).....  | 594            |
| <b>Endringsforskrifter</b> |     |   |                |
| <b>2009</b>                |     |   |                |
| Juni                       | 22. | Endr. i vedtekter til plan- og bygningsloven, <b>Bergen</b> (Nr. 1178) .....  | 557            |
| Juni                       | 26. | Endr. i forskrift om Verneplan for kystregionen i Troms fylke, vedlegg 11, Breivika naturreservat, <b>Karlsøy</b> (Nr. 1233) .....  | 568            |
| Juni                       | 26. | Endr. i forskrift om Verneplan for kystregionen i Troms fylke, vedlegg 35, Nord-Fugløya naturreservat, <b>Karlsøy</b> (Nr. 1234) .....  | 569            |
| <b>Diverse</b>             |     |   |                |
| <b>2009</b>                |     |   |                |
| Juni                       | 18. | Vedtekter til plan-og bygningsloven § 69 om parkering for bil og båt, <b>Kragerø</b> (Nr. 1157)..   | 549            |
| Sept.                      | 16. | Opph. av forskrift om midlertidig ferdselsforbud ved fartøyet M/V «Full City», <b>Bamble</b> (Nr. 1182).....  | 566            |
| Sept.                      | 21. | Opph. av forskrift om serveringssteders åpningstider, <b>Alta</b> (Nr. 1239).....   | 572            |
| Okt.                       | 7.  | Opph. av forskrift om konsesjonsplikt for eiendom det er bygd på, <b>Skjåk</b> (Nr. 1244) .....   | 577            |
| <b>Rettelser</b>           |     |   |                |
|                            |     | <b>Nr. 4/2007 s. 513</b> (i forskrift 4. september 2007 nr. 1066 om innskrenking/forlengelse av jakttiden på hjort, Verdal og Namsos kommuner, Nord-Trøndelag) .....  | 594            |
|                            |     | <b>Nr. 2/2009 s. 134</b> (i forskrift 15. desember 2008 nr. 1654 om bandtvang for hund, Vaksdal kommune, Hordaland) .....   | 594            |
|                            |     | <b>Nr. 4/2009 s. 502</b> (i forskrift 5. august 2009 nr. 1087 om endring i forskrift om kontrollområder for å forebygge, bekjempe og begrense sykdommen infeksjøs lakseanemi (ILA) hos akvakulturdyr, Torsken, Tranøy, Dyrøy, Salangen, Lavangen, Gratangen, Skånland, Ibestad, Harstad, Kvæfjord og Bjarkøy kommuner, Troms) ..... | 595            |
|                            |     | Oversikt over rettelser .....   | 3. omslagsside |
|                            |     | Bestillinger, adresseendringer m.v. ....  | 4. omslagsside |

# NORSK LOVTIDEND

## Avd. II Regionale og lokale forskrifter mv.

Utgitt i henhold til lov 19. juni 1969 nr. 53.

---

---

**Utgitt 26. november 2009**

---

---

**Nr. 5**

18. sept. Nr. 1679 2008

### **Forskrift om tiltak for å motvirke fare for forurensning fra nedgravde oljetanker, Ålesund kommune, Møre og Romsdal**

**Hjemmel:** Fastsatt av Ålesund bystyre 18. september 2008 med hjemmel i forskrift 1. juni 2004 nr. 931 om begrensning av forurensning (forurensningsforskriften) kapittel 1, jf. lov 13. mars 1981 nr. 6 om vern mot forurensninger og om avfall (Forurensningsloven). Kunngjort 8. oktober 2009 kl. 15.25.

#### *I*

#### **§ 1–1. Formål**

Formålet med bestemmelsene i dette kapitlet er å motvirke fare for forurensning fra nedgravde oljetanker ved å stille krav om regelmessig kontroll, og krav til oljetankenes tilstand og kvalitet.

#### **§ 1–2. Virkeområde**

Bestemmelsene i dette kapitlet gjelder for alle nedgravde oljetanker mindre enn eller lik 3200 liter i hele kommunen.

Unntatt fra bestemmelsene i dette kapitlet er alle nedgravde oljetanker eller andre anlegg som faller inn under de til enhver tid gjeldende forskrifter om tiltak for å hindre lekkasje fra nedgravd tank med brannfarlig væske klasse A.

#### **§ 1–3. Definisjoner**

Med *olje* menes i dette kapitlet alle petroleumsprodukter med flammepunkt over 23 °C.

Med *nedgravd oljetank* menes tank under bakkenivå, som anvendes eller er tenkt anvendt til oppbevaring av olje, og som ligger slik til at ikke hele tanken kan inspiseres utvendig.

Med *den ansvarlige* menes den som er ansvarlig etter forurensningsloven § 7. Bruker av nedgravd oljetank er den ansvarlige dersom bruker skal sørge for faktisk vedlikehold og drift av oljetanken. Eier regnes alltid som ansvarlig dersom bruker ikke oppfyller sitt ansvar etter bestemmelsene i dette kapitlet.

Med *GUP-tanker* menes oljetanker av glassfiberarmert, umettet polyester.

Med *særlig korrosjonsbeskyttet ståltank* menes en ståltanktype som er sikret mot korrosjon med belegg eller katodisk beskyttelse både utvendig og innvendig.

#### **§ 1–4. Tankkvalitet**

Oljetanker som graves ned, skal være produsert i samsvar med de retningslinjer som til enhver tid følger av Norsk Standard.

I de tilfeller hvor oljetankens egenskaper er slik at spesielle forsiktighetsregler må ivaretas for å hindre mulig lekkasje som følge av skade under transport, håndtering eller installasjon, skal skriftlig instruks for disse aktivitetene følge med hver tank ved levering fra produsenten.

#### **§ 1–5. Kontroll av nedgravde oljetanker**

Den ansvarlige for nedgravd oljetank plikter å iverksette tilstandskontroll for å sikre at tanken til enhver tid er i betryggende stand. Kontrollen skal gjennomføres som periodiske tilstandskontroller, jf. § 1–6, eller ved et system for automatisk lekkasjeovervåkning, jf. § 1–7.

Kontrollen skal dokumenteres skriftlig. Dokumentasjonen skal oppbevares av den ansvarlige og kontrolløren. Kontrolløren skal forelegge dokumentasjonen for kommunen etter gjennomført tilstandskontroll.

En oljetank som ikke er i betryggende stand, skal enten tas ut av bruk eller utbedres etter alminnelig aksepterte metoder. En oljetank som har vært gjenstand for slik utbedring, kan ikke tas i bruk før det er gjennomført ny tilstandskontroll.

#### **§ 1–6. Periodiske tilstandskontroller**

Det skal utføres tilstandskontroll i henhold til følgende tidspunkter:

- a) *Enkeltbunnet ståltank*: første kontroll etter 15 år, deretter periodisk tilstandskontroll hvert femte år. Dersom påviste korrosjonsskader er små, av begrenset omfang og hovedsakelig forekommer utvendig, kan kontrollintervallet forlenges fra 5 til 10 år dersom det installeres katodisk beskyttelse. Katodisk beskyttelse skal installeres innvendig og/eller utvendig i betraktning av hvor korrosjonsskadene forekommer. Utvendig katodisk beskyttelse etterprøves ved potensial- og strømmålinger for å bekrefte at systemet fungerer.
- b) *Dobbeltbunnet ståltank*: første kontroll etter 15 år, deretter periodisk tilstandskontroll hvert femte år. En grundig utført og dokumentert tetthetsprøving av dobbeltbunnen er tilstrekkelig tilstandskontroll.
- c) *Særlig korrosjonsbeskyttet ståltank*: første kontroll etter 20 år. Denne tilstandskontrollen benyttes i fastsettingen av senere kontrolltidspunkt og kontrollintervaller.
- d) *GUP-tank*: det skal gjennomføres trykktesting omlag to år etter nedgraving. Ved tilfredsstillende resultat av denne trykktestingen, gjennomføres ordinær førstegangskontroll ved 30-års alder. Denne tilstandskontrollen benyttes i fastsettingen av senere kontrolltidspunkt og kontrollintervaller.
- e) *Dobbeltveggete tanker*: et kontinuerlig overvåkningssystem, jf. § 1–7, er tilstrekkelig tilstandskontroll for dobbeltveggete tanker, samt for tanker som sammen med kunststoffduker (linere) og systemer som gir dobbeltveggeffekt. Det skal føres en revisjonsbok der service, alarmer, reparasjoner og funksjonsprøvinger loggføres.
- f) *Rekondisjonert ståltank*: første kontroll etter 10 år, deretter periodiske tilstander hvert femte år.

#### § 1–7. Automatisk lekkasjeovervåkning av dobbeltveggete tanker

I de tilfellene der automatisk lekkasjeovervåkning anses tilstrekkelig etter § 1–6 bokstav e, skal overvåkningssystemet være i overensstemmelse med spesifikasjoner nevnt i denne paragraf.

Overvåkningssystem for automatisk kontinuerlig tilstands- eller lekkasjeovervåkning skal gi alarm før væske lekker ut av tanken og ut i det omkringliggende miljøet. Varslingssystemet skal i henhold til dette gi alarm dersom førstebarrieren svikter slik at tankinnholdet kommer i kontakt med annenbarrieren, og dersom annenbarrieren er defekt, slik at den ikke kan oppfylle sin funksjon hvis førstebarrieren svikter. Alarm skal gis hurtig slik at risiko for forurensning minimaliseres. Følsomheten i systemet skal være minst så god at en lekkasje gjennom tankvegg på 0,76 liter pr. time gir lekkasjealarm. Systemet skal være operativt til enhver tid. Det skal føres revisjonsbok over service, alarmer, reparasjoner, kontroller og funksjonsprøvinger.

Den ansvarlige skal sørge for at det til enhver tid finnes en driftsansvarlig person for tanken. Denne personen skal kjenne prinsippene i tankens og overvåkningssystemets oppbygning og funksjon, og skal være ansvarlig for daglig drift og kontroll, inklusive føring av revisjonsbok.

Overvåkningssystemet skal kontrolleres minst en gang pr. uke. Det skal foreligge en skriftlig prosedyre for hvordan slik kontroll skal gjennomføres. Minst hvert femte år skal det foretas en mer omfattende kontroll av at overvåkningssystemet fungerer. Den skal omfatte funksjonstest av alarmer og kalibrering av måleutstyret som brukes i overvåkningssystemet.

Den ansvarlige skal sørge for at det etableres en beredskap som kan iverksette nødvendige skadebegrensende tiltak når varsling om lekkasje har funnet sted. Det må foreligge skriftlige prosedyrer for hva som skal skje dersom alarmer utløses, eller dersom avvik forekommer ved den løpende oppfølgingen. Prosedyrene må omfatte en plan for hvordan tank skal tømmes og tankinnhold sikres, samt andre tiltak for å hindre at det oppstår skadevirkninger på miljøet dersom det konstateres lekkasje. Beredskapen skal prøves minst hvert 5. år i sammenheng med en mer omfattende kontroll av overvåkningssystemet, jf. tredje ledd.

#### § 1–8. Nedgravde oljetanker som ikke er i bruk

Nedgravde oljetanker som midlertidig tas ut av bruk, skal tømmes for olje og sikres slik at utilsiktet påfylling ikke kan forekomme.

Tanker som permanent tas ut av bruk, skal tømmes og graves opp. Tanker som ikke kan gjenbrukes uten å representere fare for lekkasje, skal destrueres. Kommunen kan i særlige tilfeller gi tillatelse til at tanker som permanent tas ut av bruk, rengjøres og fylles med sand, grus o.l. i stedet for oppgraving. For gjenfylte og oppgravde kondemnerte tanker skal påfyllingsanordningen fjernes eller sikres slik at utilsiktet påfylling eller forsøk på påfylling forhindres.

#### § 1–9. Meldeplikt

Den ansvarlige for en nedgravd oljetank skal gi skriftlig melding om tanken til kommunen.

På samme måte skal den ansvarlige senest en måned før en oljetank graves ned, gi skriftlig melding til kommunen om tankens størrelse, konstruksjon, korrosjonsbeskyttelse, alder og kartangivelse av hvor tanken ønskes lagt ned på eiendommen. Kommunen kan kreve tilsvarende opplysninger for eksisterende nedgravde oljetanker.

Blir en nedgravd oljetank tatt ut av bruk, skal den ansvarlige gi skriftlig melding om dette til kommunen.

#### § 1–10. Tilsyn, registrering og krav til kontrollør

Kommunen fører tilsyn med at bestemmelsene i dette kapitlet overholdes.

Kommunen er ansvarlig for å etablere og ajourføre et register med nødvendige opplysninger om nedgravde oljetanker innen kommunen.

Kommunen skal stille kvalifikasjonskrav til den som foretar kontroll etter § 1–6, og til den som skal foreta mer omfattende kontroll etter § 1–7 fjerde ledd.

**§ 1–11. Dispensasjon**

Kommunen kan dispensere fra kravene i dette kapitlet eller deler av disse når konsekvensene av eventuell oljeforurensning anses å være ubetydelige.

**§ 1–12. Kommunens myndighet i særlige tilfeller**

I særlige tilfeller kan kommunen innføre spesielt strenge eller hyppige tilstandskontroller, aldersbegrensninger, krav til teknisk utforming, maksimalvolum og/eller forbud mot all installasjon og bruk av nedgravde oljetanker.

**§ 1–13. Ansvar**

Reglene i kapittel 8 i forurensningsloven om erstatning for forurensningsskade, kommer til anvendelse overfor den ansvarlige og kontrollør etter dette kapitlet.

**§ 1–14. Overgangsbestemmelser**

Nedgravde oljetanker som er installert før 1970 skal være førstegangskontrollert innen utgangen av 1999. Nedgravde oljetanker som er tatt i bruk i perioden 1970 og frem til 1980, skal være førstegangskontrollert innen utgangen av 2001. GUP-tanker førstegangskontrolleres senest ved oppnådd 30-års alder. Kapitlets krav gjøres gjeldende fullt ut innen utgangen av 2005. I særlige tilfeller kan kommunen gi pålegg om raskere iverksettelse av førstegangskontroll.

**II**

Forskriften trer i kraft straks.

**4. nov. Nr. 1680 2008****Forskrift for husholdningsavfall og slam, Vågan, Vestvågøy, Flakstad og Moskenes kommuner, Nordland**

**Hjemmel:** Fastsatt av Moskenes kommunestyre 9. september 2009, Vågan kommunestyre 18. september 2008, Vestvågøy kommunestyre 23. september 2008, Flakstad kommunestyre 4. november 2008 med hjemmel i lov 13. mars 1981 nr. 6 om vern mot forurensninger og om avfall (Forurensningsloven) § 30, § 33, § 34, § 37, § 79, § 83 og § 85. Kunngjort 8. oktober 2009 kl. 15.25.

**I****§ 1. Målsetting**

- 1.1 Forskriftene har som mål å sikre en miljømessig, økonomisk og helsemessig forsvarlig innsamling, transport, gjenvinning og sluttbehandling av husholdningsavfall og slam i kommunene.
- 1.2 Avfallsbehandlingen skal tilstrebe en størst mulig grad av avfallsminimering, gjenbruk og gjenvinning av avfallet.
- 1.3 Avfallsselskapet skal aktivt arbeide for økt kunnskap om avfallshåndtering, og påvirke holdninger til bedre miljø- og hygienert avfallsbehandling i husholdningene.

**§ 2. Virkeområde**

- 2.1 Denne forskriften gjelder kildesortering, innsamling og transport av husholdningsavfall, slamavskillere, tette tanker mv. fra alle bebodde og benyttede eiendommer i kommunen som i henhold til pålegg, lov eller forskrift er pliktig til å delta i den offentlige renovasjonen.
- 2.2 Enhver gårdeier/fester/husstand i området, hvor tvungen renovasjon er gjort gjeldende, er pliktig til å la renovasjonsselskapet (LAS IKS) utføre tømning av husholdningsavfall mot det gebyr som til enhver tid gjøres gjeldende av medlemskommunene.
- 2.3 Forskriften gjelder også for hytter og fritidseiendommer, herunder permanent oppsatte campingvogner, i det omfang og på den måte som kommunen til enhver tid bestemmer. Med permanent menes her oppstilling på oppstillingsområde i 3 md. eller mer (Se note 2).
- 2.4 Bygninger som er i bruk mindre enn 90 dager defineres som hytte- og fritidseiendom.
- 2.5 Forskriften gjelder alle typer avfall som kommunen gjennom forurensningsloven, eller ved delegering fra overordnet forurensningsmyndighet, er tillagt myndighet over.
- 2.6 Forskriften omfatter også kompostering og avfallsgebyr.
- 2.7 Forskriften gjelder også næringseiendommer der det oppstår husholdningsavfall og som er med i den kommunale renovasjonsordningen.

**§ 3. Definisjoner**

Som *abonnet* regnes eier eller fester av eiendom som omfattes av den kommunale renovasjonsordningen.

Hver bebodd eiendom skal ha minst ett abonnement.

*Abonnement* inntre for hver *selvstendig bruksenhet* i eiendom i den grad boligenheten er fast bebodd og/eller eiendommen/boligenheten bebos i minst 90 døgn i året, jf. § 85 i plan- og bygningsloven om midlertidighet.

*Abonnement* beregnes i tillegg til hovedabonnement hvis atskilte boenheter er i bruk og har eget sanitærrrom/kjøkken/tekjøkken/kjøkkenkrok og ett eller flere oppholdsrom/soverom. Bruk av tilleggsenheten av eieren selv, eller medlem av denne familie som ikke er myndig, skal ikke regnes som ekstra abonnement.

Likt med *selvstendig bruksenhet* regnes inntil 2 hybler med felles kjøkken. Utover to hybler som deler felles kjøkken, regnes én bruksenhet per 2 hybler (Se note 3).

Med *oppsamlingsenhet* menes stativ, merkede bokser, sekker, dunker på hjul, og ev. containere som kommunen til enhver tid finner hensiktsmessig og hygienisk å anvende.

*Avfall* defineres i denne forskrift som kasserte løse gjenstander og stoffer, jf. forurensningslovens § 27. Som avfall regnes også overflødige løse gjenstander og stoffer fra tjenesteyting, produksjon og renseanlegg med mer. Avløpsvann og avgasser regnes ikke som avfall.

*Returpunkt* er et lokalt ubetjent oppsamlingssted der husholdninger kan levere/sortere en eller flere avfallsfraksjoner, for eksempel glass, plast, papp, og lignende.

Forurensningsloven deler avfallet inn i kategoriene husholdningsavfall, næringsavfall og farlig avfall.

*Husholdningsavfall* defineres som avfall fra private husholdninger, herunder større gjenstander som inventar og lignende.

*Næringsavfall* defineres som avfall fra offentlig og private virksomheter og institusjoner.

*Farlig avfall* er avfall som ikke hensiktsmessig kan behandles sammen med annet husholdningsavfall eller næringsavfall fordi det kan medføre alvorlig forurensning eller fare for skade på mennesker eller dyr og natur.

*Matavfall* er matrester fra vanlig husholdning og storhusholdninger, dvs. avfall fra produksjon, servering og salg av mat, matvareproduksjon, samt rester etter måltider.

*Våtorganisk avfall* er lett nedbrytbart organisk avfall som matavfall, planterester, hageavfall, kattesand og vått husholdningspapir.

*Restavfall* er avfall som blir igjen etter kildesortering og sentralsortering av husholdnings- og næringsavfall. Det leveres til forbrenningsanlegg eller avfallsdeponi som har konsesjon for mottak av slike fraksjoner.

*Smitterisiko og/eller problemavfall* er smittefarlig, estetisk skjæmmende eller stikkende/skjærende avfall fra sykehus, sykehjem, legekantor, tannleggekantor, veterinær og lignende. Ordningen omfatter ikke patologisk avfall.

*Kompostering* er biologisk nedbryting og stabilisering av organisk avfall med oksygentilgang.

Med *kommunen* menes i disse forskrifter også det interkommunale renovasjonsselskapet (LAS), der dette opptrer på vegne av kommunen(e).

#### § 4. Kommunal innsamling av avfall og slam

##### *Lovpålagt innsamling av husholdningsavfall*

Gjennom lov 13. mars 1981 nr. 6 om vern mot forurensninger og om avfall (Forurensningsloven) er kommunene pålagt å samle inn husholdningsavfall.

Alle eiendommer mv. som faller innenfor § 2 i denne forskrift omfattes av denne avfallsordningen.

Kommunen kan etter grunnlagt, skriftlig søknad, og etter at ev. kommunehelseansvarlig har uttalt seg, gi dispensasjon for særskilte eiendommer. Dette er omtalt i eget rundskriv «Kommunens myndighet og plikter etter forurensningsloven» fra Miljøverndepartementet, § 30, 1. avsnitt.

Kommunen kan ved generelle bestemmelser, eller i det enkelte tilfeller, stille krav til den enkelte abonnent, eller avfallsprodusent om kildesortering og leveringsmetode for de ulike deler av avfallet, for å sikre en økonomisk, miljø- og ressursmessig god håndtering og disponering av avfallet.

Uten skriftlig tillatelse kan ingen samle inn husholdningsavfall i kommunen. Det er ikke tillatt å henlegge avfall utenom godkjent avfallsanlegg. Det er heller ikke tillatt å brenne avfall utenom godkjent anlegg, slik at det kan medføre fare for forurensning eller hygieniske ulemper for omgivelsene. Det er ikke tillatt å grave ned eller henlegge avfall i naturen.

##### *Kommunal renovasjon*

Den kommunale renovasjonsordningen omfatter husholdningsavfall og slam, samt ev. annet avfall som er med i den samme ordningen.

##### *Matavfall fra storhusholdninger*

LAS har etablert ordning for innsamling og behandling av våtorganisk avfall fra storhusholdninger. Slikt avfall kan også leveres til annen godkjent mottaker.

### *Smitte- og risikoavfall*

LAS har egen mottaksordning for innsamlet risikoavfall fra institusjoner, legekontorer og lignende. Det er ikke tillatt å levere slikt avfall innblandet i annet avfall til kommunal avfallsordning. Risikoavfallet kan også leveres til annen godkjent mottaker.

### *Farlig avfall*

Kommunen skal sørge for at det finnes et tilstrekkelig tilbud for mottak av farlig avfall fra husholdninger og virksomheter med mengder farlig avfall under den grense som til enhver tid gjelder i forskrift om farlig avfall.

For farlig avfall til husholdninger tilbyr kommunen mottak ved avfallsselskapets miljøstasjoner og ved anlegget i Haugen.

For farlig avfall fra virksomheter og institusjoner tilbyr kommunen, mot betaling, mottak ved avfallsselskapets miljøstasjoner og i Haugen.

### **§ 5. Avfall som ikke omfattes av kommunal innsamling**

Næringsavfall omfattes ikke av lovpålagt kommunal avfallsordning. Slikt avfall skal bringes til lovlig godkjent avfallsmottak, med mindre det gjenvinnes eller brukes på annen måte. Brenning av avfall er kun tillatt i godkjente anlegg, jf. SFTs Forskrift om åpen brenning av avfall i småovner. Avfallsbesitter må selv besørge at farlig avfall og næringsavfall blir brakt til godkjent mottaks- og behandlingsanlegg, eller til annen godkjent sluttbehandling.

For næringsavfall som hensiktsmessig kan samles inn sammen med husholdningsavfall, kan avfallsselskapet tilby innsamling sammen med husholdningsavfallet.

For de fleste avfallstyper som ikke omfattes av den lovpålagte avfallsordningen, tilbyr avfallsselskapet mottak på miljøstasjonene eller på sorteringsanlegget i Haugen.

Avfallsselskapet kan også, der det er hensiktsmessig, tilby egen innsamling av næringsavfall som faller utenfor den kommunale innsamlingen.

### **§ 6. Abonnentens plikter og rettigheter**

Abonnenter som omfattes av lovpålagt kommunal avfallsordning plikter å kildesortere avfallet, etter nærmere anvisning, for de avfallsfraksjoner kommunen etablerer innsamlings- og mottaksordninger for. Avfall levert til kommunal avfallsordning kan bli manuelt sortert/kontrollert av avfallsselskapet. Selv om avfallsselskapets personell har taushetsplikt er abonnenten selv ansvarlig for at avfall vedkommende vil holde konfidensielt er makulert.

Hver eiendom skal ha tilstrekkelig kapasitet (minimum 1 abonnement per bruksenhet) på avfallsdunker for hentefraksjoner av avfall. Abonnenten kan bestemme antall og størrelse på dunkene ut fra behov. Abonnenten har plikt til å melde inn alle bruksenheter på eiendommen til avfallsselskapet.

Abonnenten skal sørge for at oppsamlingsenhetene plasseres på et plant og fast underlag, og være så godt festet at vind ikke kan flytte enheten(ene).

Plasseringen må skje slik at ev. branntilløp i oppsamlingsenheten ikke kan spre seg til bygninger.

Om vinteren skal atkomst være ryddet for snø, samt ev. sandstrødd ved behov.

Abonnenten skal påse at bruken og plasseringen av oppsamlingsenheten skjer i samsvar med disse forskriftene og de vedtak som ellers fattes av kommunen. Abonnenten har ansvar for vedlikehold og renhold av avfallsdunkene. Dunker som er bortkomne eller ødelagt utover normal slitasje, skal erstattes av abonnent. Abonnenten er ikke økonomisk ansvarlig for skade på dunker som skyldes snøbrøyting eller ugunstige værforhold, så lenge han har fulgt gjeldende renovasjonsforskrift og ikke har utvist uaktsomhet.

Det skal ikke fylles mer i dunken enn at lokket kan lukkes.

Hver enkelt dunk er registrert på den enkelte eiendom og skal ikke flyttes ved endringer i eier- eller festeforhold.

Ved bytte av dunk(er) betaler abonnenten et administrasjons- og transportgebyr. Dersom abonnenten selv kan forestå befraktning av dunker ved bytte, blir gebyr for dette ikke fakturert.

I MDs avløpsforskrift fra 2005 er det innført forbud mot påslipp av matavfall fra matavfallskverner til kommunalt avløp. Den enkelte eierkommune vurderer om eventuelt unntak fra forbudet skal gis.

Det er ikke anledning å legge andre typer avfall i dunkene enn det som til enhver tid er gjeldende.

Oppsamlingsenhetene må settes ut senest kl 0600 på tømmedagen, og plasseres nærmest mulig veien der renovasjonsbilen kjører. Annen plassering kan gjøres i henhold til avtale med renovatøren.

Farlig avfall fra husstander som inngår i kommunal avfallsordning, kan leveres på miljøstasjonene eller i Haugen. Farlig avfall og småelektronikk må ikke legges i restavfallsdunken.

I områder hvor det er avsatt felles oppsamlingsplasser for en eller flere oppsamlingsenheter, kan kommunen henvise abonnentene til å benytte disse.

Det er anledning til å inngå avtaler med nabo(er) om samarbeid om en eller flere fraksjoner. Dette må avtales med avfallsselskapet, og det kan gis reduksjon i avfallsgebyret ved slikt samarbeid.

Ev. endringer i abonnementsforhold skal umiddelbart meldes til avfallsselskapet (eks. kjøp, salg, flytting). Abonnement løper til dunk er levert til avfallsselskapet (Se note 2).

Et abonnement for husholdningsavfall omfatter rett til å få tømt oppsamlingsenhetene slik: – Matavfall annenhver uke. – Restavfall hver fjerde uke. – Papir/papp hver fjerde uke, slik frekvensen fremgår av tømmekalenderen avfallsselskapet sender ut, ev. bekjentgjør på annen måte.

Dunkene må plasseres slik at de ikke er til sjenanse for andre, verken ved oppbevaring eller tømming.

Renovatøren tømmer oppsamlingsenhetene og setter de på plass, ev. legger de ned dersom værforholdene tilsier det.

Ev. sikringsordning av dunker skal ikke være til hinder for renovatørens arbeid. Ved bruk av gulsekk til ekstraavfall, eller fra hytte/fritidsbolig, settes sekkene frem på samme måte som dunkene.

#### **§ 7. Avfallsselskapets plikter**

Kommunen skal sørge for at kundene har et hygienisk, miljømessig godt, og kostnadseffektivt renovasjonstilbud, inkludert mulighet til å levere kildesortert avfall. Avfallsselskapet har ansvar for at innsamlingen utføres slik at kundene ikke sjeneres unødig av støv, søl, lukt og støy. Avfallsdunkene skal behandles hensynsfullt og forlates i lukket stand, ev. legges ned når det er sterk vind.

Under transporten skal avfallet være sikret slik at det ikke faller av.

Avfallet skal samles inn regelmessig på fast ukedag, slik utdelt tømmekalender beskriver, unntatt når annet er kunngjort, avtalt, eller når tømmedagen faller på en bevegelig helgedag.

Den som samler inn avfallet er bare pliktig til å ta med avfall som er lagt i oppsamlingsenheten.

Avfallsselskapet har ansvar for å informere kundene om gjeldende renovasjonsordning.

Når forskriftsmessig avfall er samlet inn (tømt) er det avfallsselskapets ansvar og eiendom.

#### **§ 8. Kommunens plikter**

Eierkommunene plikter umiddelbart å varsle avfallsselskapet ved eiendomsoverdragelser, og ved utstedelse av brukstillatelse ved nybygg.

#### **§ 9. Krav til veg**

Med vei menes her, brøytet offentlig vei som er åpen for allmenn ferdsel, 8 tonn akseltrykk, og hvor renovasjonsbilen lett kan komme frem (Se note 1).

Stikkveier skal ha godkjent snuplass.

Der avfallsselskapet finner det formålstjenlig kan også private veier trafikkeres (krav til vegstandard, bredde, kurvatur, stigning og snuplass).

Om vinteren må veien og ev. snuplass være brøytet og om nødvendig strødd.

Det er renovatørens ansvar å vurdere om vegen er kjørbar.

Dersom renovering ikke kan foretas må ledelsen i avfallsselskapet varsles umiddelbart.

#### **§ 10. Kompostering**

Hageavfall kan enten komposteres i egen hage eller leveres til miljøstasjonen.

Abonnenter kan inngå kontrakt med avfallsselskapet om hjemmekompostering av våtorganisk avfall. Abonnenter som gjør dette reduserer sin egen avfallsmengde og de oppnår i tillegg en reduksjon i avfallsgebyret. Det knyttes imidlertid flere forutsetninger til en slik ordning: – Dunk for våtorganisk må leveres inn. – Beholder for kompostering må skje i beholder som godkjennes av avfallsselskapet. – Abonnenten må selv skaffe beholder. – Komposteringen må skje på en hygienisk tilfredsstillende måte som ikke tiltrekker seg skadedyr, gir sigevann, vond lukt eller virker til sjenanse for omgivelsene.

Hjemmekomposteringsordningen kan bli kontrollert for å se om kontrakten etterlevs.

#### **§ 11. Tømming av slam fra slamavskillere mv.**

Obligatorisk tømming av slamavskillere mv. omfatter alle bebodde eiendommer, også fritids- og andre eiendommer med virksomhet som ikke er fritatt fra rensing av avløpsvannet, og som har avløp til slamavskiller, septiktank eller tett tank. Eiendommene må ha vegtilknytning av slik standard at tømmebil kommer frem.

Eier av slamavskiller skal sørge for at denne er lett tilgjengelig for tømming med bil. Når tømmevarsel er sendt ut skal lokkene være ryddet for ev. grus/fyllmasser, snø og is, og låste lokk skal være åpnet, slik at de kan løftes av.

Ved tømming av anlegget har kommunen, eller den som utfører tjenesten for kommunen, rett til å plassere nødvendig utstyr på eiendommen for å få utført tømmingen.

Tømming av slamavskiller mv. skal skje iht. vilkår satt i utslippstillatelsen, minimum hvert annet år for fast bebodd eiendom, og minimum hvert fjerde år for ferie- og fritidshus.

Tømming av tett tank foretas etter avtale med eieren.

Tømming av slamavskillere, tette tanker mv. for annen virksomhet enn bolig eller fritidshus, avtales i hvert enkelt tilfelle.

Varsel om tømming sendes i posten, eller kunngjøres på annen måte som avfallsselskapet finner hensiktsmessig.

Tømmingen skal utføres på en hygienisk måte, uten å påføre tank eller eiendom unødige ulemper.

Etter tømmingen skal den som foretar tømmingen forlate anlegget i lukket stand med lokk på plass, og grunder, dører og porter lukket.

Eieren er forpliktet til å holde tanken forsvarlig lukket, ev. med låst lokk.

Tømmingen foretas fortrinnsvis vår, sommer og høst. Avfallsselskapet skal gjennom tilbakemelding fra den som utfører tømmingen føre eget register over dette.

Disse forskrifter omfatter innsamling, avvanning, mellomlagring og behandling av slam.

#### **§ 12. Avfallsgebyr**

12.1 Avfallsgebyrets størrelse fastsettes av eierkommunene etter vedtak i avfallsselskapets representantskap (jf. §

34 i forurensningsloven og forskrift om selvkostberegning). Kommunen kan her bl.a. bestemme differensierte gebyr i forhold til avfallsmengde (størrelse på oppsamlingsenhet, vekt, eller for de ulike avfallstyper). Avfallsselskapet kan etter søknad differensiere slamtømmingsgebyr for eiendommer tilknyttet flerbruksanlegg i de tilfeller der minstekrav til antall kamre og våtvolum for slamavskiller oppfylles. For eiendommer som innvilges differensiert slamavgift settes gebyr for hver eiendom slik:

| Antall eiendommer | Gebyr           |
|-------------------|-----------------|
| 2–4               | årsavgift x 0,9 |
| 5–7               | årsavgift x 0,8 |
| 8 eller flere     | årsavgift x 0,7 |

- 12.2 Abonnenter som omfattes av bestemmelsene i disse forskriftene skal betale avfalls- og/eller slamgebyr.
- 12.3 Ved registrering av ny abonnent, eller ved endring av eksisterende abonnement, blir nytt gebyr regnet fra den første i måneden etter at endringen er meldt til avfallsselskapet. Tilsvarende blir gebyret regnet frem til den siste dagen i måneden der gebyrplikten avsluttes.
- 12.4 Abonnement løper til dunker er levert til avfallsselskapet.
- 12.5 Eier eller fester av eiendom der det oppstår husholdningsavfall plikter straks å melde fra til avfallsselskapet dersom han ikke står i gebyrregisteret for husholdningsavfall og/eller slam.
- 12.6 Særskilt gebyr betales ved levering av visse typer avfall på miljøstasjon/behandlingsanlegg, og for ekstra renovasjon.
- 12.7 Ved ekstraordinær tømming av slamavskillere mv. betales særskilt gebyr. Tømmehyppighet oftere enn en gang annet hvert år regnes som ekstraordinær. Abonnenter kan på bestemte vilkår inngå avtale om hyppigere tømming.

### § 13. *Innkrevning, renter mv..*

Kommunen kan ved å inngå en egen avtale med avfallsselskapet, overlate registrering og innkreving av gebyr til selskapet.

Avfallsgebyr med påløpne renter og kostnader er sikret med lovbestemt pant etter pantelovens § 6–1. Om renteplikt ved for sen betaling og inndrivning av avfallsgebyr gjelder reglene i lov 6. juni 1975 nr. 29 om eigedomsskatt til kommunene § 26 og § 27 tilsvarende.

### § 14. *Klageadgang*

Vedtaket som er fattet i medhold av disse forskrifter kan påklages dersom vedtaket er et enkeltvedtak, jf. Forvaltningsloven § 2 b og forurensningsloven § 85. Klagen blir behandlet etter regelverket i Forvaltningsloven, jf. kap. VI i forvaltningsloven.

Klagen sendes kommunen via LAS. Dersom klagen ikke tas til følge skal den legges frem for kommunens særskilte klagenemnd.

### § 15. *Sanksjoner og straff*

Ved manglende eller feilaktig sortering av avfallet i henhold til bestemmelsene i disse forskrifter, vil det bli gitt melding om at dette må rettes. Ved graverende eller gjentatte overskridelser av sorteringsbestemmelsene kan renovatør nekte å tømme dunker inntil avfallet er korrekt sortert.

For å unngå ev. helsemessige problemer kan avfallsselskapet også i slike tilfeller sørge for separat innsamling og sortering av det feilsorterte avfallet for abonnentens regning.

Tilsvarende tiltak som beskrevet i foregående ledd kan også tas i bruk for situasjoner med dunker som er overfylte, for tunge, feilaktig plassert, eller på annen måte i strid med disse forskrifter.

Overtredelser av disse forskrifter, ut over dette, kan straffes med bøter, jf. forurensningslovens § 79 annet ledd.

### § 16. *Forholdet til helseforskrifter*

Det er lokale helsemyndigheters ansvar å se til at håndteringen av avfall skjer i samsvar med kommunehelsetjenesteloven, og kan på selvstendig grunnlag fastsette vilkår som sikrer hygienisk oppbevaring og disponering av avfallet.

All håndtering av avfall etter denne forskrift skal skje i samsvar med sentrale og lokale myndigheters retningslinjer og vilkår.

#### *Note 1:*

##### *Krav til vegstandard*

- Veggeometri følger krav til liten lastebil, dvs. svingradius tilsvarende bil med total lengde 9 m.
- Akseltrykk 8 tonn.
- Snuplass for tilsvarende kjøretøylengde.
- Stigning maks. 10 %.
- Bredde min. 3 m.
- Fri høyde min. 4 m.

*Note 2:**Hytte og fritidseiendommer.**Kriterier for fritak av gebyr.*

Hytter og fritidseiendommer, oppstilte campingvogner og bobiler, er fritatt for renovasjonsgebyr dersom disse brukes mindre enn 90 dager pr. år. Dersom slik eiendom har slamavskiller betales det likevel en årlig slamavgift tilsvarende halv avgift for bebodd eiendom, så lenge bygningen er har innlagt vann og er tilknyttet septiktank.

Boenhet som er i bruk mindre enn 90 dager pr. år defineres som fritidseiendom. Fritak gis når det skriftlig dokumenteres at boenhet ikke er i bruk 1 år eller mer. Fritaket gjelder kun for et år av gangen og faktura vil automatisk etter 1 år bli utsendt på nytt dersom det ikke årlig søkes fritak innen 1. februar.

For boenhet som i løpet av året søkes omgjort til fritidsbolig vil søknader innkommet før 1. august medføre fritak for 2. termin.

Dette gjelder utleieleiligheter, helårsboliger, hytter og fritidseiendommer.

LAS vil foreta jevnlige kontroller over bygninger som er gitt fritak. Dersom det oppdages at bygningen er tatt i bruk på en slik måte at den kommer inn under disse forskrifter, vil fritaket opphøre med tilbakevirkende kraft fra dato fritaket er gitt.

Definisjon for boenhet som *ikke er i bruk*: Klare tilfeller bør være der hvor boenheten er ubeboelig og der eieren stenger boenheten for eksempel ved langvarig utenlandsopphold, eller der boenheten heller ikke vil bli brukt i ferier o.l.

*Note 3**Definisjon av boenhet – presisering*

- Leilighet: 50 m<sup>2</sup> eller mer
- Hybelleilighet: 30–50 m<sup>2</sup>
- Hybel: 0–30 m<sup>2</sup>

*Hytte/fritidsbolig/oppstilt bil/campingvogn*: Boenhet som benyttes mindre enn 90 døgn per år. Angitte arealgrenser gjelder bruksareal.

*Note 4**Henting hos syke og uføre*

Den enkelte eierkommune kan lage ordninger for henting av avfall fra eldre og uføre. Ekstraavgiftene dette medfører bekostes av den enkelte kommune.

**II**

Forskriften trer i kraft 1. januar 2009. Fra samme tid oppheves Renovasjonsforskrifter for kommuner tilsluttet LAS IKS gjeldende fra 16. november 1994.<sup>1</sup>

<sup>1</sup> Ikke kunngjort i Norsk Lovtidend.

**27. mars Nr. 1682 2008****Forskrift for slamtømming, Lillehammer kommune, Oppland**

**Hjemmel:** Fastsatt av Lillehammer kommunestyre 27. mars 2008 med hjemmel i lov 13. mars 1981 nr. 6 om vern mot forurensninger og om avfall (Forurensningsloven) § 30 annet og tredje ledd, § 34 samt forskrift 1. juni 2004 nr. 931 om begrensning av forurensning (forurensningsforskriften) § 12 og § 13 annet ledd. Kunngjort 29. oktober 2009 kl. 14.55.

*Del 1.***§ 1. Virkeområde**

Forskriften gjelder for alle eiendommer som ikke er tilknyttet kommunalt avløpsnett og som har utslipp av avløpsvann til grunn eller vassdrag. Forskriften omfatter boliger, fritidsboliger og alle typer næringsbygg, institusjoner og lignende. Enhver eier for bolig, fritidsbolig og eier av skoler, næringsbygg, institusjoner, turistanlegg eller lignende i disse områdene er pliktig til å benytte den fastsatte ordningen for tømming av avløpsvann.

**§ 2. Definisjoner**

Eier av eiendom som omfattes av den kommunale slamtømmeordningen er abonnent.

Dersom en eiendom er festet bort i mer enn 20 år, er fester abonnent (gardering).

Forskriften gjelder for slam fra alt avløpsvann (jf. fl. § 7).

- Med *avløpsvann* menes i denne forskrift avløp fra bad/wc, kjøkken/vaskerom eller andre tekniske innretninger som kan føre til forurenset vann.
- Med *gråvann* menes i denne forskrift vann fra kjøkken, bad, vaskerom e.l.
- Med *svartvann* menes i denne forskrift vann fra wc.
- Med *innlagt vann* menes i denne forskrift vann fra vannverk, brønn, cisterneanlegg eller lignende som gjennom rør eller ledninger er ført innendørs.

Med *innlagt vann* menes også innvendig røropplegg som forsynes av vann fra tank/beholder eller lignende (innvendig eller utvendig), og som ledes ut av bygningen til grunn, vassdrag eller oppsamlingstank. (jf. fl. § 7).

- Med *boenhet* forstås med et eller flere rom med separat inngang, samt eget bad/wc og kjøkkendel. (Separat inngang med egen låsbar dør inn til eget boligrom).

## Del 2.

### § 3. Tømmeperiode, tvungen tømming

Tvungen slamtømming for septiktank/reneanlegg, tette tanker og andre samleinnretninger for septikslam skal skje i følgende tidsrom 1. mai til 1. oktober avhengig av snødybde og tele.

Avstand til tømmeenheter for slam skal være maks 20 m med en løftehøyde på maks 6 m.

Kummene må gjøres lett tilgjengelig før tømming med bil. Overdekking av kummer med for eksempel snø, is og jord fjernes av huseier før tømming skal utføres. Hvis huseieren unndrar seg sine plikter, kan kommunen besørge det nødvendige arbeidet utført for huseierens regning. Utgifter som påføres renovatøren ved ekstraarbeidet på grunn av mangler ved tanker, anlegg og veg belastes huseieren.

### § 4. Tømming av slamavskillere mv.

Varsel om tømming gis gjennom lokalpressen eller på annen hensiktsmessig måte.

- For alle eiendommer med boliger med felles slamavskiller for gråvann og svartvann, skal slamavskilleren tømmes hvert år.
- Alle eiendommer med boliger med wc tilknyttet tett tank og slamavskiller for gråvann, skal slamavskiller tømmes annet hvert år.
- Alle eiendommer med boliger, næringsbygg, skoler etc. med tett tank skal tanken tømmes ved behov, dog minst 1 gang i året. (Det er en forutsetning at alle tette tanker har montert nivåalarm som slår ut minst 14 dager før tanken er full ved normal bruk.)
- For næringsbygg, skoler etc. skal tømming av slamavskiller skje minst hvert år for alle typer avløpsanlegg.
- Fritidsboliger med 1 boenhet skal slamavskiller tømmes minst 1 gang hvert annet år for alle typer anlegg.
- Midlertidige avløpsanlegg må ha egen avtale i hvert enkelt tilfelle.
- Slamtømmer vil fra det tidspunkt Lillehammer kommune bestemmer iverksette rutinemessig prøveuttak fra slam og avløpsvann for analyse fra alle avløpsanlegg i spredt bebyggelse jf. avløpsforskriften.

Annen tømmehyppighet kan bestemmes når særlige forhold tilsier det f.eks.:

- Feil på avløpsanlegg.
- Andre godkjente rensetekniske løsninger som krever annen tømmehyppighet.
- Midlertidige avløpsanlegg.
- Endring av lov/forskrift. EU – direktiver regelverk.

### § 5. Tette tanker

Tømming av tette tanker skal primært skje etter bestilling til renovatør i god tid før tanken er full. Tette tanker fra boliger, hytter, næringsbygg etc. skal tømmes minst 1 gang pr. år. Dersom tett tank er full når renovatør tømmer slamavskiller, skal renovatøren også tømme tett tank.

### § 6. Slamtømmers oppgaver

Tømming skal utføres av septikrenovatør på en slik måte at det ikke skaper unødig sjenerende støy, lukt og søl. Anlegget skal forlates i lukket stand. Renovatør er ansvarlig for å lukke og låse grunder, porter og dører.

Tanker/slaminnretninger skal tømmes helt for slam.

Tømmefirmaets kjøretøy skal være slikt innrettet at tømming og transport kan skje på en hygienisk og estetisk måte. Under transport må avløpsvann/slam sikres slik at det ikke lekker ut.

Tømmefirma plikter å rapportere til kommunen på det format (data) som kommunen bestemmer, dato for tømming, mengde slam som er tømt for den enkelte abonnent, alle avvik og feil og mangler ved avløpsanlegget. Rapportering skal knyttes opp mot eier og gnr., bnr. Tilsvarende kopi av rapport/melding leveres til abonnent. Særlige forhold midlertidig fritak jf. § 10.

### § 7. Ekstra tømming

Dersom abonnenten bestiller tømming av slam utover de rutiner som er fastlagt i § 4 kan årsaken til ekstra tømming skyldes:

- Feil/mangler ved avløpsanlegg.
- Avløpsanlegg er overbelastet.

Abbonent betaler for ekstratømming og ekstragebyr til kommunen for slambehandling. Tømmefirma plikter å rapportere slike avvik til kommunen.

### § 8. Krav til kjørbare veg

Vegen skal være bygd for å tåle tunge kjøretøy. Som kjørbare veg regnes veg med kurvatur, bredde og stigningsfold og snuplass for kjøretøy med akseltrykk på 8 tonn. Vinterstid må vegen være brøytet og ev. strødd. Gjelder ikke eiendommer med avløpsanlegg fra tiden før «Forskrift om utslipp fra separate avløpsanlegg» trådte i kraft.

Kommunen har ikke noe ansvar for skade på privat veg, eiendom eller bygninger som følge av gjennomføring av denne forskrift. Eventuelle erstatningskrav for skader på privat veg og eiendom må rettes direkte til tømmefirma.

### § 9. *Abonentens plikter*

Abonenten skal sørge for at avløpsanlegg som skal tømmes er lett tilgjengelig for tømning med slambil.

Lokk på avløpsanlegg i kjørbare veg skal være kjøresterke av type støpejern med godkjent ramme og lokk. Dersom abonenten bestiller tømning vinterstid, skal det sørges for rydding av veg, samt at snø og is over lokk fjernes. Dette er abonentens ansvar. Lokk kan kreves merket.

Abonenten er pliktig til å bruke det tømmefirma som til enhver tid har avtale med Lillehammer kommune.

Abonenten er pliktig til melde/søke om endring av tekniske installasjoner på vann- og avløpsnett. Meldeplikten gjelder også feil og mangler ved avløpsanlegget jf. forurensningsloven, forurensningsforskriften og plan- og bygningsloven.

Abonenten plikter å melde fra når eiendom blir tatt i bruk/tatt ut av bruk.

Avløpsinnretninger for slam kan kun nyttes til oppsamling av avløpsvann fra eiendommer nevnt under § 1 og § 2 og slik oppsamlingseenhetene er godkjent for.

### *Del 3.*

### § 10. *Gebyr for tømning av slamavskillere, tette tanker samt andre innretninger for avløpslam*

Abonenten skal betale et fast årlig tømme- og tilsynsgebyr til kommunen.

Gebyret betales sammen med de andre kommunale eiendomsgebyrene.

Hver boenhet skal betale gebyr uavhengig av om den er tilknyttet et felles privat avløpsanlegg eller har eget avløpsanlegg.

Gebyrets størrelse beregnes slik:

- Tømning av slamavskillere for svart- og gråvann samlet: A (med wc).
- Tømning av slamavskillere for kun gråvann: B (uten wc).
- Tømning av slamavskillere for gråvann + tett tank for svartvann :  $C + (\text{antall m}^3 \text{ tett tank} + 1 \text{ m}^3) \times D$ .
- Tømning av tett tank for ev. forretninger, bedrifter, skoler o.l.:  $C + \text{antall m}^3 \text{ tank} \times D$ .
- Tømning av slamavskillere for ev. forretninger, bedrifter, skoler o.l.:  $C + \text{antall m}^3 \text{ tank} \times D$ .
- Fritidsboliger: Samme enhetspris som for helårsbolig med tilsvarende anlegg.
- Fritidsbolig hvor alt avløpsvann går til tett tank:  $C + \text{antall m}^3 \text{ tank} \times D$ .

A: Fast gebyr for hele tjenesten

B: Fast gebyr for hele tjenesten

C: Fast gebyr for bl.a. oppmøte og transport

D: Pris pr.  $\text{m}^3$  tankvolum.

For fritidsbolig og fast bosetting med tett tank for svartvann fordeles gebyret for tømning av slamavskillere over 2 år.

Tankens volum brukes ved bestemmelse av antall  $\text{m}^3$ .

I særskilte tilfeller hvor avløpsanlegget ikke samsvarer med en av de overnevnte anleggstyper, kan kommunen bestemme størrelsen på gebyret for tømning.

Gebyr for prøveuttak fra slam og avløpsvann for analyse gjøres gjeldende fra det tidspunkt Lillehammer kommune bestemmer.

Gebyrene reguleres gjennom det årlige gebyrregulativet.

### § 11. *Innkreving, renter mv.*

Gebyr for slamtømming med påløpne renter og kostnader er sikret med lovbestemt pant etter pantelovens § 6–1 nr. 2A.

Morarenter beregnes iht. lov 17. desember 1976 nr. 100 om renter ved forsinket betaling m.m. og iht. lov 6. juni 1975 nr. 29 om egedomsskatt til kommunane.

Ved eierskifte er eier av eiendommen, ved tidspunktet for utsendelse av avgiften, ansvarlig for at denne blir betalt.

### § 12. *Søknad om fritak*

Bolighus som står ubebodd kan innvilges midlertidig fritak for tvungen septiktømming. Fritak gis først etter skriftlig søknad og kun for en tømmeperiode. Det må søkes om ytterligere fritak for hver tømmeperiode.

Boliger som har fått tømt sitt avløpsanlegg for året før kommunen mottar slik søknad, skal betale fullt gebyr for dette året uavhengig av hvor mange måneder boligen har vært ubebodd.

For boliger som har vært bebodd mer enn 3 måneder av året skal avløpsanlegget tømmes og belastes med fullt gebyr.

Planutvalget kan gi hel eller delvis dispensasjon fra den pliktige septiktømmingen i tilfeller hvor det ville være åpenbart urimelig å gjøre den gjeldende. Fritaket gjelder kun for et år. Dersom det er «behov» for ytterligere fritak må det søkes på nytt.

Søknaden sendes Lillehammer kommune.

*Del 4.***§ 13. Klage**

Vedtak fattet av virksomhetsområde kan påklages i samsvar med forvaltningslovens bestemmelser jf. forurensningsloven § 85 til kommunalt klageorgan.

**§ 14. Forurensningsgebyr/straff**

Overtredelse kan straffes med forurensningsgebyr etter fl. § 73 eller straff i medhold av fl. § 78 (politi – påtalemyndighet – domstol).

**§ 15. Ikrafttreden**

Forskrift for slamtømming vedtatt av Lillehammer kommunestyre 27. mars 2008 erstatter alle tidligere forskrifter for slamtømming i Lillehammer kommune.

Forskriften trer i kraft 1. januar 2009.

*Del 5.***§ 16. Delegering**

Rådmannen bemyndiges til håndheve forskriften.

**22. nov. Nr. 1683 2008****Forskrift om dekning av skyssutgifter til tannbehandling, Vest-Agder**

**Hjemmel:** Fastsatt av Vest-Agder fylkeskommune 22. november 2008 med hjemmel i lov 3. juni 1983 nr. 54 om tannhelsetjenesten § 5–1 tredje ledd, jf. § 1–3. Kunngjort 29. oktober 2009 kl. 14.55.

**§ 1. Virkeområde**

Forskriften gjelder for pasienter med rettigheter etter lov om tannhelsetjenesten § 1–3, litra a–c, som har utgifter til skyss ved nødvendig tannbehandling, jf. lov om tannhelsetjenesten § 2–1.

Forskriften gjelder likevel ikke for pasienter som omfattes av kategoriene under:

1. skoleelever som følger skoleskyss til klinikken, som forutsettes å få dekket utgiftene av vedkommende kommune,
2. pasienter som bor eller er innlagt på institusjon med egen transportordning, eller hvor institusjonen dekker nødvendige transportutgifter for beboerne,
3. pasienter som får kjeveortopedisk- eller annen behandling ved spesialklinikk i Den offentlige tannhelsetjenesten. Reiseutgifter for kjeveortopediske pasienter henvises til refusjon fra vedkommende trygdekontor.

**§ 2. Beregningsgrunnlag**

Skyssutgifter ved all nødvendig tannbehandling per år inngår i beregningsgrunnlaget for refusjon fra fylkeskommunen. Det forutsettes at pasienten benytter billigste mulige reisemåte.

I beregningsgrunnlaget inngår bare reiser der pasienten møter til behandling etter avtale med tannlegen.

Ved bruk av egen bil benyttes trygdens satser for beregning av kostnad.

**§ 3. Egenandel**

Egenandelstaket fastsettes årlig av fylkesrådmannen.

Den som i et kalenderår har betalt godkjente egenandeler ut over egenandelstaket, skal ved kalenderårets slutt få refundert det overskytende av fylkeskommunen.

Det er en forutsetning for å kunne kreve refusjon at pasienten selv tar vare på kvitteringer, eller på annen måte kan dokumentere kostnader knyttet til skyss.

**§ 4. Ikrafttredelse**

Forskriften trer i kraft 1. januar 2009.

**18. juni Nr. 1157 2009****Vedtekter til plan-og bygningsloven § 69 om parkering for bil og båt, Kragerø kommune, Telemark**

**Hjemmel:** Fastsatt av Kragerø kommunestyre 18. juni 2009 med hjemmel i plan- og bygningslov 14. juni 1985 nr. 77 og lov 10. februar 1967 om behandlingsmåten i forvaltningssaker (forvaltningsloven) § 37 og § 38. Kunngjort 10. september 2009 kl. 14.10.

*Til § 69*

Vedtektene tar for seg antall parkeringsplasser på egen tomt, fellesareal eller i forbindelse med frikjøp og har følgende krav:

1.

– Boliger

1,50 pr. boligenhet

- Hybler 1,25 for hver annen hybel
  - Kontor 1,00 pr. 50m<sup>2</sup> gulvflate
  - Fritidsbolig (forskrift etter forvaltningsloven) 2,00 pr. enhet
  - Småbåthavn 1,00 for hver annen båtplass
  - Forretning 1,50 pr. 50 m<sup>2</sup> gulvflate
  - Industri/lager 1,50 pr. 100 m<sup>2</sup> gulvflate
  - Institusjoner, hoteller, restauranter, samlingslokaler, teatre, skoler, idrettsanlegg, sykehus og andre bygningsanlegg hvor spesielle forhold gjør seg gjeldende, skal ha oppstillingsplass for biler i tilstrekkelig antall og tilfredsstillende ut- og innkjøringsforhold. Av byplanmessige eller byggetekniske fordelaktige grunner kan kommunen bestemme å benytte frikjøp av parkeringsplasser for etablering av plasser i fjellanlegg fremfor etablering av plasser på egen tomt eller fellesanlegg i henhold til det ovenstående.
2. Det er en forutsetning at når frikjøpsordningen benyttes, skal tiltakshaver innbetale kr 75.000,- pr. plass eller manglende plass. Beløpet skal settes inn på et kommunalt byggefond til bruk for bygging av parkeringsanlegg med tilhørende infrastruktur i fjell. Småbåthavn som tilrettelegges for fastboende eller andre som benytter bil i forbindelse med bruk av havnen, skal skaffe tilveie 1 parkeringsplass for hver andre båtplass. Dersom frikjøpsordningen benyttes, skal det innbetales kr 30.000,- pr. plass eller manglende plass som fordeles på antall båtplasser i havnen. Beløpet settes inn på kommunalt byggefond til bruk for parkeringsanlegg med tilhørende infrastruktur i fjell. Kommunen står fritt til å disponere fondet til nevnte formål.
3. Når eventuelle fjellanlegg i forbindelse med parkering og annen infrastruktur skal iverksettes, må det på forhånd utarbeides en plan for transport og deponering av steinmassene. Planen skal godkjennes av kommunen eller annen rett instans.

#### Forskrift etter forvaltningslovens § 37 og § 38

4. Kragerø kommune innfører i forbindelse med nye områder for fritidsbebyggelse, iht. plan- og bygningsloven § 26, krav om delfinansiering av infrastruktur som båtplasser/parkeringsplasser utenfor planområdet. Dette skal turneres som følger:

I forbindelse med områder for nye fritidsboliger tilrettelagt for eksempel via reguleringsplan, kan det iht. plan- og bygningsloven § 26 gis anledning til å sette rekkefølgekrav i bestemmelsene til anlegg av båtplasser/parkeringsplasser utenfor selve planområdet. Et slikt rekkefølgekrav må vurderes konkret i hvert enkelt tilfelle og kan følges opp av en utbyggingsavtale som forplikter utbygger å innbetale et beløp pr. hytte til delfinansiering av slikt anlegg på saklig grunnlag. Nye fritidsboliger og erstatningshytter skal innbetale til et slikt kommunalt byggefond kr 60.000,- pr. enhet for oppgradering av infrastruktur så som parkeringsplasser i fjell med tilhørende anlegg, og oppgradering av småbåtbrygger i sentrum og annen tilknyttende infrastruktur til samme fond. Beløpet skal innbetales til Kragerø kommune ved oppstart av tiltaket. Kommunen står fritt til å disponere fondet til nevnte formål.

#### Generelt

5. Alle innbetalingsbeløp indeksreguleres hvert år.
6. Ved senere budsjettbehandling vurderes om overskudd på drift av alle kommunale parkeringsplasser bør inngå på samme konto som beløp for frikjøp som denne vedtekt åpner for.
7. Vedtekten etter plan- og bygningsloven § 69 gjelder for hele Kragerø kommune.
8. Vedtekten trer i kraft straks.

## 26. aug. Nr. 1158 2009

### Forskrift om adgang til jakt etter elg, hjort og rådyr, Hol kommune, Buskerud

**Hjemmel:** Fastsatt av Hol kommune v/viltneemnda 26. august 2009 med hjemmel i lov 29. mai 1981 nr. 38 om viltet (viltloven) § 16, og forskrift 22. mars 2002 nr. 314 om forvaltning av hjortevilt og bever § 4 og § 5. Kunngjort 10. september 2009 kl. 14.10.

#### § 1. Åpning av jakt

Det er adgang til jakt etter elg, hjort og rådyr i Hol kommune.

#### § 2. Minsteareal

Minsteareal for godkjenning av vald og fellingstillatelse er som angitt i tabellen:

| <i>Hele/<br/>del av kommunen</i>         | <i>Elg,<br/>minsteareal i da</i> | <i>Hjort,<br/>minsteareal i da</i> | <i>Rådyr,<br/>minsteareal i da</i> |
|--|----------------------------------|------------------------------------|------------------------------------|
| vald 0620-01;<br>Hovet og Sudndalen      | 5.000                            | 2.500                              | 500                                |
| vald 0620-02;<br>Hol Vestre grunneierlag | 3.000                            | 10.000                             | 500                                |
| vald 0620-03;<br>Dagali og Skurdalen     | 1.500                            | 20.000                             | 500                                |

**§ 3. Ikrafttreden**

Denne forskrift trer i kraft straks, og samtidig oppheves forskrift 29. august 2006 nr. 1069 om adgang til jakt og minsteareal for jakt etter hjortevilt, Hol kommune, Buskerud.

**2. sept. Nr. 1159 2009****Forskrift om adgang til jakt etter elg, rådyr og bever, med tilhørende jakttid, Lierne kommune, Nord-Trøndelag**

**Hjemmel:** Fastsatt av Lierne kommunestyre 2. september 2009 med hjemmel i forskrift 22. mars 2002 nr. 314 om forvaltning av hjortevilt og bever og forskrift 1. februar 2007 nr. 112 om jakt- og fangsttider samt sanking av egg og dun for jaktseongene fra 1. april 2007 til og med 31. mars 2012 jf. lov 29. mai 1981 nr. 38 om jakt og fangst av vilt (viltloven). Kunngjort 10. september 2009 kl. 14.10.

*I. Arter***§ 1. Jaktbare arter**

Det er adgang til jakt etter elg, rådyr og bever i Lierne kommune.

*II. Jakttid***§ 2. Jakttid elg og rådyr**

Jakttiden for elg og rådyr følger rammene i forskrift om jakt- og fangsttider.

**§ 3. Jakttid bever**

Jakttiden for bever er fra og med 1. oktober til og med 15. mai, jf. § 3, pkt. 2 i forskrift om jakt- og fangsttider.

*III. Generelt***§ 4. Ikrafttredelse**

Denne forskriften trer i kraft straks.

**3. sept. Nr. 1160 2009****Forskrift om tilkobling til Lena fjernvarmeanlegg, Østre Toten kommune, Oppland**

**Hjemmel:** Fastsatt av Østre Toten kommunestyre 3. september 2009 med hjemmel i plan- og bygningslov 14. juni 1985 nr. 77 § 66a. Kunngjort 10. september 2009 kl. 14.10.

**§ 1. Virkeområde**

Forskriften gjelder nybygg med bruksareal (BRA) over 250 m<sup>2</sup>, og bygning som i vesentlig grad skal ombygges (hovedombygging) jf. plan- og bygningsloven § 87 med bruksareal (BRA) over 250 m<sup>2</sup>, innenfor konsesjonsområdet for fjernvarmekonsesjon til Eidsiva Bioenergi AS i Østre Toten kommune. Bygninger som faller inn under denne definisjonen skal knyttes til fjernvarmeanlegget. Unntak gjelder i de tilfeller hvor fjernvarmekonsesjonær verken kan levere fjernvarme, eller tilby lokal varmforsyning i påvente av utbygging av fjernvarmenettet.

**§ 2. Flere enkelttiltak/enheter**

Bestemmelsen i § 1 gjelder også for tilfeller der flere enkelttiltak/enheter ligger samlet og summen av rekken/enhetene overskrider ovennevnte arealgrense.

**§ 3. Varmebehov skal dekkes**

De som har tilkoblingsplikt må installere internt fordelingsnett for vannbåren varme, slik at bygget fullt ut kan dekke sitt varmebehov med fjernvarme.

**§ 4. Dispensasjon**

Det kan gis dispensasjon fra tilknytningsplikten når det foreligger særlige grunner, jf. plan- og bygningslovens § 7. Særlige grunner kan blant annet være annen alternativ energiforsyning som annen bioenergi, jordvarme eller ny teknologi.

**§ 5. Klagerett**

Krav om tilknytningsplikt til fjernvarmeanlegg er et enkeltvedtak som kan påklages til fylkesmannen jf. plan- og bygningslovens § 15 og forvaltningsloven § 28, jf. § 2.

**7. sept. Nr. 1161 2009****Forskrift om innskrenkning/forlengelse av jakttiden på elg i kommunene Meråker, Stjørdal, Frosta, Verdal, Levanger, Steinkjer, Verran, Namdalseid, Flatanger, Fosnes, Namsos, Overhalla, Snåsa, Nærøy og Vikna kommuner, Nord-Trøndelag**

**Hjemmel:** Fastsatt av fylkesmannen i Nord-Trøndelag 7. september 2009 med hjemmel i lov 29. mai 1981 nr. 38 om jakt og fangst av vilt (viltloven) § 9 og forskrift 1. februar 2007 nr. 112 om jakt- og fangsttider samt sanking av egg og dun for jaktseongene fra 1. april 2007 til og med 31. mars 2012. Kunngjort 10. september 2009 kl. 14.10.

*I*

Jakttiden på elg i kommunene Stjørdal, Frosta, Levanger, Steinkjer, Verran, Namdalseid, Flatanger, Namsos, Overhalla, Nærøy og Vikna: 25. september–1. oktober og 10. oktober–31. oktober.

Jakttiden på elg i kommunene Meråker og Verdal: 25. september–1. oktober og 10. oktober–30. november.

Jakttiden på elg i Snåsa kommune: 25. september–1. oktober og 10. oktober–31. oktober og for området fjellgårdene i Snåsa kommune: 25. september–1. oktober og 10. oktober–14. november.

Jakttiden på elg i Fosnes kommune: 25. september–31. oktober, og for området som ligger vest for Sakselva på firma Albert Collets eiendom i Fosnes kommune: 25. september–1. desember.

*II*

Denne forskrift trer i kraft straks og gjelder for perioden 7. september 2009 til 31. mars 2012. Fra samme tidspunkt oppheves forskrift 7. august 2007<sup>1</sup> om innskrenkning/forlengelse av jakttiden på elg i kommuner i Nord-Trøndelag.

<sup>1</sup> Ikke kunngjort i Norsk Lovtidend.

**8. sept. Nr. 1162 2009****Forskrift om vedtekt til forsøk med interkommunalt samarbeid (samkommune) mellom kommunene Fosnes, Namdalseid, Namsos og Overhalla, Nord-Trøndelag**

**Hjemmel:** Fastsatt av kommunestyret i Fosnes 26. juni 2009, kommunestyret i Namdalseid 18. juni 2009, kommunestyret i Namsos 18. juni 2009 og kommunestyret i Overhalla 15. juni 2009 med hjemmel i lov 26. juni 1992 nr. 87 om forsøk i offentlig forvaltning. Stadfestet av Kommunal- og regionaldepartementet 8. september 2009 med hjemmel i lov 26. juni 1992 nr. 87 om forsøk i offentlig forvaltning § 5, jf. delegeringsvedtak 11. desember 1992 nr. 1050. Kunngjort 10. september 2009 kl. 14.10.

*Kapittel 1. Virkeområde, formål og forholdet til kommuneloven***§ 1–1. Virkeområde**

Vedtektene gjelder forsøk med organisering av interkommunalt samarbeid som en samkommune mellom Fosnes, Namdalseid, Namsos og Overhalla.

**§ 1–2. Formål**

Formålet med forsøket er å prøve ut en helhetlig og forpliktende styringsmodell for interkommunalt samarbeid med utgangspunkt i samkommunemodellen som er omtalt i høringsnotat utsendt av Kommunal- og regionaldepartementet 7. mai 2005. Samkommunen skal i dette forsøket benevnes «Midtre Namdal Regionstyre».

Forsøket skal bidra til god kvalitet, effektiv ressursbruk, bedre organisering av kompetanse og bedre samhandling med regionale aktører til beste for innbyggere og brukere i Midtre Namdal.

**§ 1–3. Forholdet til kommuneloven**

Ved forsøket gjelder lov 25. september 1992 nr. 107 om kommuner og fylkeskommuner (kommuneloven) tilsvarende så langt den passer, med de unntak, presiseringer, tilføyelser og/eller endringer som følger av denne forskrift.

*Kapittel 2. Alminnelige bestemmelser om organiseringen av samkommunen***§ 2–1. Samkommune**

Fosnes, Namdalseid, Namsos og Overhalla inngår avtale om å opprette en samkommune til løsning av felles oppgaver.

**§ 2–2. Samkommunestyret**

Samkommunestyret er samkommunens øverste organ. Samkommunestyret skal bestå av minst tre representanter med varamedlemmer fra hver deltakerkommune. Representantene velges av og blant kommunestyrets medlemmer. Ordførerne i deltakerkommunene tar plass som en av deltakerkommunens representanter og velges på sitt partis kvote.

Innen utgangen av det året det er foretatt valg til kommunestyre, skal det foretas nytt valg av samkommunestyret. Samkommunestyret velger selv blant deltakerkommunenes ordførere leder og nestleder. Vervet som nestleder skal innehas av ordfører i Namsos i de periodene Namsos ikke har ledervervet. Vervet som nestleder innehas av ordfører i en av de andre deltakerkommunene i den perioden Namsos har lederen.

For øvrig gjelder kommunelovens bestemmelser om ordfører og varaordfører tilsvarende for leder og nestleder. Deltakerkommunene kan avtale en annen funksjonsperiode for leder og nestleder enn det som følger av kommuneloven § 9.

Deltakerkommunenes administrasjonssjefer har møte- og talerett i samkommunestyret.

Samkommunestyret kan selv opprette utvalg og komiteer etter kommuneloven § 10, § 10 a og institusjonsstyrer etter kommuneloven § 11. Medlemmene velges av og blant samkommunestyrets medlemmer.

Bestemmelsen om formannskap i kommuneloven § 8 gjelder ikke for samkommunen.

### § 2-3. Samarbeidsavtale

Det skal opprettes en skriftlig samarbeidsavtale. For de enkelte deltakerkommunene skal kommunestyret selv vedta avtalen.

Endringer i samarbeidsavtalen som gjelder forhold som er omtalt i tredje ledd, skal skje på samme måte. Andre endringer vedtas av samkommunestyret med tilslutning fra minst to tredjedeler av de avgitte stemmer, med mindre det er avtalt at også slike endringer skal vedtas i samsvar med regelen i første punktum.

Samarbeidsavtalen skal i det minste angi følgende:

- a) samkommunens navn;
- b) angivelse av deltakerkommunene;
- c) den kommune der samkommunen har sitt administrasjonssenter;
- d) antall representanter som hver deltakerkommune skal ha i samkommunestyret;
- e) deltakerkommunenes innskuddsplikt og plikt til å foreta andre ytelser overfor samkommunen;
- f) den enkelte deltakerkommunes ansvarsandel for samkommunens forpliktelser;
- g) bestemmelser om underretning til deltakerkommunene om vedtak som treffes i samkommunen;
- h) samkommunens informasjonsplikt til deltakerkommunene;
- i) annet som etter lov skal fastsettes i avtalen.

### § 2-4. Samkommunens myndighet

Samkommunestyret er tildelt myndighet på de lovområder som følger av kapittel 4.

Samkommunen kan ikke opprette kommunale foretak etter kommuneloven kapittel 11.

Samkommunen kan ikke være deltaker i ansvarlige selskaper og kommandittselskaper, eie aksjer i aksjeselskaper eller være deltaker i foreninger og samvirkeforetak. Samkommunen kan heller ikke etablere stiftelser.

### § 2-5. Utvidet myndighet i hastesaker

Samkommunestyret kan selv bestemme at et fast utvalg bestående av deltakerkommunenes ordførere skal ha myndighet til å treffe vedtak i saker som skulle vært avgjort av et annet organ, når det er nødvendig at vedtak treffes så raskt at det ikke er tid til å innkalle dette. Melding om vedtak truffet i medhold av denne paragraf forelegges vedkommende organ i organets neste møte.

### § 2-6. Partsstilling

Samkommunen kan ha rettigheter, forpliktelser og partsstilling overfor domstol og andre myndigheter.

Dersom samkommunen ikke videreføres etter forsøksperioden, eller dersom enkelte av samkommunens oppgaver tilbakeføres til deltakerkommunene før forsøket er ferdig, vil den enkelte kommune stå rettslig og økonomisk ansvarlig overfor egne innbyggere for de vedtak som tidligere er truffet av samkommunen.

### § 2-7. Samkommunen som vertskommune for andre kommuner enn deltakerkommunene

Samkommunens administrasjon kan være vertskommune etter kommuneloven § 28b Administrativt vertskommunesamarbeid, eller gjennom annet avtalebasert samarbeid uten organisatorisk overbygning.

Samkommunen skal ikke kunne inngå samarbeid med kommuner, organer eller selskaper som innebærer at det opprettes et eget styre, selskap eller andre ordninger med formalisert overbygning.

### § 2-8. Deltakeransvar

Den enkelte deltakerkommune hefter ubegrenset for en prosent- eller brøkdel av samkommunens forpliktelser. Til sammen skal delene utgjøre samkommunens samlede forpliktelser.

Samkommunens kreditorer må først gjøre sitt krav gjeldende mot samkommunen. Dersom kreditor ikke oppnår dekning av samkommunen innen 14 dager regnet fra påkrav, kan kreditor kreve den enkelte deltakerkommune for dennes andel av forpliktelsen.

En deltakerkommune som helt eller delvis har dekket en fordring på samkommunen, kan straks søke tilbake sitt utlegg fra samkommunen.

**§ 2–9. Samkommunens administrasjon**

Samkommunen skal ha en administrativ leder som ansettes av samkommunestyret selv. Administrasjonssjefens oppgaver og myndighet i samkommunen samsvarer med oppgaver og myndighet til administrasjonssjefen i en kommune, jf. kommuneloven § 23. Samkommunen skal også ha en assisterende administrasjonssjef som ansettes av samkommunestyret selv.

**§ 2–10. Ansettelsesforhold for øvrige ledere og ansatte**

Øvrige ledere og ansatte som utøver faglige og forvaltningsmessige oppgaver under samkommunens administrasjon, er underlagt samkommunens administrasjonssjef med de unntak som følger av lov.

Øvrige ledere og ansatte under samkommunens administrasjon har normalt sitt tilsettingsforhold i en av deltakerkommunene. Administrasjonssjefen i vedkommende deltakerkommune utøver da den formelle arbeidsgiverfunksjonen. Barnevernleder jf. barnevernloven § 2–1 skal imidlertid være ansatt i samkommunen.

**§ 2–11. Delegering og videredelegering av myndighet**

Samkommunestyret kan delegere myndighet til underordnede organ etter vanlige forvaltningsprinsipper. Samkommunestyret skal utarbeide et delegasjonsreglement. Myndighet som er delegert til administrasjonssjefen kan videredelegeres etter vanlige forvaltningsprinsipper. Administrasjonssjefen kan også videredelegere sin myndighet til ledere og ansatte som er underlagt samkommunens administrative ledelse og som har sitt tilsettingsforhold i en deltakerkommune.

**§ 2–12. Partssammensatte utvalg**

Samkommunen kan opprette et partssammensatt utvalg etter kommuneloven § 25 (administrasjonsutvalg) for behandling av saker som gjelder forholdet mellom samkommunen som arbeidsgiver og samkommunens ansatte. For ledere og ansatte med tilsettingsforhold i deltakerkommunene, ivaretar partssammensatt utvalg i vedkommende deltakerkommune forholdet mellom kommunen som arbeidsgiver og de ansatte.

**Kapittel 3. Økonomiplan, årsbudsjett, årsregnskap og rapportering****§ 3–1. Økonomiplan og årsbudsjett**

Samkommunestyret skal en gang i året vedta en rullerende økonomiplan. Økonomiplanen skal omfatte minst de fire neste budsjettår. Planen skal gi en realistisk oversikt over sannsynlige inntekter, forventede utgifter, prioriterte oppgaver, herunder investeringsplaner og finansieringen av disse i denne perioden. I økonomiplanen skal det inngå en oversikt over samkommunens samlede gjeldsbyrde og utgifter til renter og avdrag i planperioden. Planen skal være satt opp på en oversiktlig måte.

Samkommunestyret skal vedta samkommunens budsjett for det kommende kalenderår. Samkommunestyret vedtar selv endringer i årsbudsjettet.

Kommunestyrene vedtar den årlige samlede rammen for tilskudd fra deltakerkommunene til finansiering av samkommunens budsjett og den kommunevise fordelingen av tilskuddet etter forslag fra samkommunestyret om tilskuddsbehov. Den kommunevise fordelingen av tilskudd skal samsvare med deltakeransvaret.

Samkommunens årsbudsjett er endelig når deltakerkommunenes årsbudsjett er vedtatt, for så vidt gjelder tilskuddet til finansiering av samkommunen.

Dersom en av deltakerkommunene er registrert i register for betinget godkjenning og kontroll, jf. § 60, skal departementet føre kontroll med lovligheten av samkommunestyrets budsjettvedtak.

Bestemmelsen i § 12 om økonomiske oversikter i forskrift om årsbudsjett for kommuner og fylkeskommuner gjelder for samkommunen.

**§ 3–2. Årsregnskap og årsberetning**

Samkommunen skal for hvert kalenderår utarbeide årsregnskap og årsberetning i samsvar med kommuneloven § 48.

Regnskap og årsberetning skal utarbeides i samsvar med forskrifter til samme paragraf. Samkommunestyret fastsetter selv regnskapet.

**§ 3–3. Rapportering**

Kommuneloven § 49 om plikten til å rapportere til nasjonale informasjonssystemer gjelder ikke for samkommunen. Samkommunen skal legge til rette for deltakerkommunenes rapportering på samkommunens ansvarsområder.

**§ 3–4. Låneopptak og garantiutlysning**

Samkommunen kan ikke ta opp lån med mindre det er særskilt fastsatt i avtalen for samarbeidet at samkommunen skal ha slik adgang. Dersom samkommunen har adgang til å ta opp lån, skal det i avtalen være fastsatt en høyeste ramme for samkommunens samlede låneopptak. Samkommunen kan bare ta opp lån til investeringsformål og til konvertering av eldre gjeld.

Samkommunens vedtak om å ta opp lån må godkjennes av departementet (fylkesmannen).

Samkommunen kan ikke stille garanti eller pantsette sine eiendeler til sikkerhet for andres økonomiske forpliktelser.

Avtale i strid med bestemmelsene i første eller tredje ledd, er ugyldig.

**§ 3–5. Utlegg, arrest, konkurs**

Samkommunens eiendeler kan ikke være gjenstand for utlegg eller arrest. Samkommunen kan ikke tas under konkurs eller åpne gjeldsforhandling etter lov 8. juni 1984 nr. 58 om gjeldsforhandling og konkurs.

**§ 3–6. Betalingsvansker**

Dersom samkommunen ikke kan oppfylle sine forpliktelser etter hvert som de forfaller, skal samkommunens administrative leder straks sende melding til samkommunestyret og deltakerkommunene. Med mindre samkommunestyret fremlegger en plan for fortsatt drift som vil gi fordringshaverne dekning ved forfall, og som deltakerkommunene slutter seg til, skal samkommunen oppløses og virksomheten avvikles.

**§ 3–7. Internt tilsyn og kontroll**

Samkommunestyret velger selv et kontrollutvalg til å forestå det løpende tilsyn med samkommunens forvaltning på sine vegne. Utvalget skal bestå av lederne for deltakerkommunenes kontrollutvalg. Samkommunestyret velger leder og nestleder. Hver deltakerkommune velger varamedlem blant medlemmene i deltakerkommunenes kontrollutvalg. Deltakerkommunene fastsetter sekretariatsløsning for kontrollutvalget i avtale.

**§ 3–8. Revisjon**

Samkommunestyret skal påse at samkommunens regnskaper revideres på betryggende måte gjennom deltakerkommunenes revisjonsordning. Deltakerkommunene fastsetter revisjonsordning for samkommunen i avtale.

**Kapittel 4. Samkommunens ansvar og oppgaver****§ 4–1. Forholdet til særlovgivningen**

Bestemmelsene i særlovgivningen gjelder med de unntak, presiseringer, tilføyelser og/eller endringer som følger av vedtektene i dette kapittelet.

**§ 4–2. Miljøvern**

Den myndighet og de oppgaver som deltakerkommunene har etter følgende lover med tilhørende forskrifter overføres til samkommunen:

- Lov 19. juni 2009 nr. 100 om forvaltning av naturens mangfold (naturmangfoldslova)
- Lov 29. mai 1981 nr. 38 om jakt og fangst av vilt (viltloven)
- Lov 15. mai 1992 nr. 47 om laksefisk og innlandsfisk m.v.
- Lov 10. juni 1977 nr. 82 om motorferdsel i utmark og vassdrag
- Lov 28. juni 1957 nr. 16 om friluftslivet.

**§ 4–3. Landbruk**

Den myndighet og de oppgaver som deltakerkommunene har etter følgende lover med tilhørende forskrifter overføres til samkommunen;

- lov 12. mai 1995 nr. 23 om jord (jordlova)
- lov 27. mai 2005 nr. 31 om skogbruk (skogbrukslova)
- lov 28. juni 1974 nr. 58 om odelsretten og åsetesretten
- lov 28. november 2003 nr. 98 om konsesjon ved erverv av fast eiendom (konsesjonsloven) mv.
- lov 25. juni 1965 nr. 1 om forpakting.

**§ 4–4. Barnevern**

Den myndighet og de oppgaver som deltakerkommunene har etter lov 17. juli 1992 nr. 100 om barnevernstjenester overføres til samkommunen og leder av barneverntjenesten i samkommunen, jf. § 2–10.

**§ 4–5. Smittevern**

Den myndighet og de oppgaver som deltakerkommunene har etter lov 5. august 1994 nr. 55 om vern mot smittsomme sykdommer overføres til samkommunen. Kommunelegens oppgaver og myndighet i medhold av smittevernlovens § 7–2 legges til kommuneoverlegen i samkommunen.

**§ 4–6. Miljørettet helsevern**

Den myndighet og de oppgaver som deltakerkommunene har etter lov 19. november 1982 nr. 66 om helsetjenesten i kommunene, kapittel 4 a om miljørettet helsevern og § 3–5 om medisinsk-faglig rådgivning, overføres til samkommunen. Kommunelegens oppgaver og myndighet i medhold av kommunehelsetjenesteloven legges til kommuneoverlegen i samkommunen.

**§ 4–7. Psykisk helsevern**

Kommunelege i deltakerkommunene etter lov 2. juli 1999 nr. 62 om etablering og gjennomføring av psykisk helsevern § 1–3, er kommuneoverlegen i samkommunen.

**§ 4–8. Skatteoppkreving**

Den myndighet og de oppgaver som deltakerkommunene har etter lov 17. juni 2005 nr. 67 om betaling og innkreving av skatte- og avgiftskrav, overføres til samkommunen. Skatteoppkreverens oppgaver og myndighet i medhold av skattebetalingsloven legges til skatteoppkreveren i samkommunen.

Skatteoppkreveren i samkommunen har myndighet til å foreta anmeldelse og begjære påtale etter straffelovens § 79 5. ledd, ved straffbare handlinger mot deltakerkommunene i saker etter skattebetalingsloven.

### *Kapittel 5. Lovlighetskontroll, klage og tilsyn m.m.*

#### **§ 5–1. Forvaltningsklage**

1. Når samkommunestyrets underordnede organer fatter vedtak som kan påklages etter forvaltningsloven § 28 første ledd, er klageinstansen samkommunestyret eller etter dets bestemmelse en særskilt klagenemnd oppnevnt av samkommunestyret.
2. Når samkommunestyret selv fatter vedtak som kan påklages etter forvaltningsloven § 28 første ledd, er departementet klageinstans.
3. Vedkommende statlige organ er likevel klageinstans når dette følger av lov eller når vedtak er truffet i medhold av myndighet delegert fra et statlig organ.
4. Når samkommunen fatter vedtak som kan påklages etter lov om kommunehelsetjenesten i kommunene § 2–4, gjelder de særskilte klagereglene i den bestemmelsen. Klageinstansen er en særskilt klagenemnd oppnevnt av samkommunestyret.
5. Hver av deltakerkommunene skal være representert i klagenemnd oppnevnt etter nr. 1 og nr. 4. Nemnda skal minimum ha tre medlemmer og velger selv sin leder og nestleder.
6. Dersom representasjonskravet i nr. 5 fører til at klagenemnd etter nr 4 får flere enn fem medlemmer, skal antallet medlemmer reduseres til fem på følgende måte: Det antall medlemmer av nemnda som overstiger fem, skal ved loddrekning skytes ut av nemnda. Dersom denne fremgangsmåten fører til at den respektive deltakerkommunen ikke blir representert i nemnda ved behandling av klage fra en part eller annen med rettslig klageinteresse i vedkommende deltakerkommune, skal det skytes ut ytterligere ett medlem som erstattes med ett medlem fra denne deltakerkommunen.
7. Samkommunestyret selv er underinstans etter forvaltningslovens § 33 annet ledd ved behandling av klager etter nr. 2. Underinstans etter forvaltningslovens § 33 annet ledd ved behandling av klager er ellers det organ i samkommunen som har truffet vedtaket i medhold av delegert eller videredelegert myndighet eller myndighet etter lov.
8. Bestemmelsene i forvaltningslovens § 35 om omgjøring av vedtak uten klage gjelder tilsvarende for samkommunen som for kommunalt organ.

#### **§ 5–2. Lovlighetskontroll**

Avgjørelser truffet av samkommunens organer, kan av tre eller flere medlemmer i samkommunestyret eller tre eller flere medlemmer i deltakerkommunenes kommunestyre bringes inn for fylkesmannen til kontroll av avgjørelsens lovlighet etter kommuneloven § 59.

#### **§ 5–3. Statlig tilsyn med samkommunen**

1. Der en deltakerkommune har overlatt utførelsen av lovpålagte oppgaver til samkommunen, skal statlige tilsynsetater rette pålegg eller andre sanksjoner til samkommunen. Samkommunen er ansvarlig for at pålegg eller andre sanksjoner etterkommes.
2. Der en oppgave er delegert til samkommunen, har statlige tilsynsetater rett til innsyn i samkommunens saksdokumenter, og kan kreve at samkommunens organer, folkevalgte og ansatte uten hinder av taushetsplikt gir de opplysninger og meldinger som er nødvendig for at tilsynsorganet kan utføre tilsyn. Tilsynet kan også kreve adgang til alle samkommunens institusjoner, lokaler, og anlegg som er nødvendig for at tilsynet kan utføre tilsyn.

### *Kapittel 6. Andre bestemmelser*

#### **§ 6–1. Uttreden**

En deltakerkommune kan med skriftlig varsel til de øvrige deltakerne si opp sin deltakelse i samkommunen, og kreve seg utløst fra denne. Oppsigelsestiden er på minst ett år og tar til å løpe fra 1. januar det påfølgende år uttreden er blitt varslet. Det kan i samarbeidsavtalen avtales lengre frist for uttreden.

Utløsningssummen fastsettes til andelens nettoverdi ved oppsigelsesfristens utløp, men ikke til mer enn verdien av de midler vedkommende deltakerkommune har skutt inn.

Oppsigelser av avtale om samkommune kan bringes inn for departementet. Departementet kan gi pålegg om at samarbeidet skal fortsette i et nærmere bestemt tidsrom eller inntil videre, hvor samfunnsmessige interesser eller hensynet til samarbeidende deltakerkommuner tilsier dette.

#### **§ 6–2. Opplysningsplikt**

Kommunene som deltar i forsøket plikter å gi nødvendige opplysninger og medvirke til evaluering av forsøket.

#### **§ 6–3. Ikrafttredelse og varighet**

Denne forskriften trer i kraft straks og varer frem til og med 8. september 2013.

**22. juni Nr. 1178 2009****Forskrift om endring i vedtekter til plan- og bygningsloven, Bergen kommune, Hordaland**

**Hjemmel:** Fastsatt av Bergen bystyre 22. juni 2009 med hjemmel i plan- og bygningslov 14. juni 1985 nr. 77 § 3. Kunngjort 17. september 2009 kl. 14.10.

*I*

Bergen kommune har revidert vedtektene til plan- og bygningsloven. Bygningsvedtekter for Bergen gjengis i sin helhet som de lyder etter endringene.

*Til § 65 – Krav til sløkkevann*

Kommunen kan bestemme at det som vilkår for oppføring av bygning, eller som vilkår for deling av eiendom for bebyggelse, skal være anlagt vannforsyning som til enhver tid skal gi tilstrekkelig vann for brannsløkking.

*Til § 66 nr. 1 – Krav til veg og avkjørsel*

Kommunen kan sette som vilkår for deletillatelse eller tillatelse til oppføring av bygning, at vegen er opparbeidet frem til tomten og at avkjørsel fra offentlig veg er opparbeidet og godkjent av vedkommende veimyndighet.

*Til § 66 A – Tilknytningsplikt til fjernvarmeanlegg*

Se vedtekt 11. desember 2006 nr. 1684 om tilknytningsplikt for utvidet konsesjonsområde for fjernvarmeanlegg, Bergen kommune, Hordaland.

*Til § 69 nr. 3 og 4*

Vedtekten er fastsatt med hjemmel i plan- og bygningslovens § 69, nr. 3 og 4 og er bindende for behandling av saker etter plan- og bygningsloven. Dette innebærer blant annet at tiltak som er i strid med vedtektene bare kan godkjennes/utføres dersom det gis dispensasjon etter plan- og bygningslovens § 7.

1. Som del av søknad om tillatelse til tiltak som utløser krav til parkering, jf. plan- og bygningslovens § 69 og tilhørende vedtekter, skal det foreligge en parkeringsplan.
2. Parkeringsplanen skal redegjøre for parkering for biler, motorsykler og sykler for bebyggelsenes behov, lokalisering av parkeringsplasser, bruksordninger og eventuelle stedlige forhold som har betydning for den valgte løsningen.
3. Med grunnlag i parkeringsplanen kan kommunen godkjenne at biloppstillingsplassene helt eller delvis blir anordnet i rimelig nærhet utenfor egen eiendom. I slike tilfeller skal det fremlegges tinglyst erklæring (leieavtale) som består inntil alternative parkeringsplasser er etablert.
4. Sambruk av parkeringsplasser kan godkjennes innenfor rammen av gjeldende parkeringsnormer, forutsatt at tinglyst erklæring foreligger. Tinglyst avtale om sambruk skal bestå inntil alternative parkeringsplasser er etablert.
5. «Parkeringsnormer for Bergen kommune» skal ha virkning som vedtekter etter plan- og bygningslovens § 69 nr. 3 og 4, så langt gjelder minstekravene i normene.
6. Byggherrer i sentrum og i indre by kan etter søknad kjøpe seg helt eller delvis fri fra de krav til antall parkeringsplasser som følger av plan- og bygningslovens § 69 og disse vedtektene, jf. punkt 5.
7. Grunnbeløpet for frikjøp fastsettes til 112.000 kr/parkeringsplass (inkl. avgifter) pr. januar 2006. Dette gjelder for alle avtaler om frikjøp. Frikjøpsbeløpet indeksreguleres basert på SSBs (Statistisk Sentralbyrå) byggekostnadsindeks for boligblokk.  
Aktuell beregningsindeks (for indeksreguleringen) skal være indeksen for den kalendermåneden som ligger 2 måneder forut for den datoen som kommunen har bekreftet/registrert mottak av søknad om frikjøp.
8. Før ferdigattest/brukstillatelse gis, må følgende krav være innfridd:
  - Det antall parkeringsplasser som skal opparbeides på tomten, må være ferdig bygget.
  - Eventuelle tinglyste erklæringer må foreligge.
  - Eventuelt frikjøpsbeløp må være dokumentert innbetalt til kommunen.

*Parkeringsnormer for Bergen kommune*

Vedtatt av Bergen bystyre 18. september 2006.

Normene og retningslinjene skal legges til grunn ved kommunens planlegging og ved behandling av enkeltsaker. Ved behandling av saker etter plan- og bygningsloven er normene og retningslinjene veiledende i forhold til de vurderingene som kommunen skal gjøre etter § 69. Dette innebærer blant annet at normene/retningslinjene ikke kan anvendes automatisk som hjemmel for å avslå søknad eller for å stille bestemte vilkår for tillatelse.

## Parkeringsnormer

Tabell over krav til parkeringsplasser  
Sonekart fås ved henvendelse til Bergen kommune

|   |   | <i>Krav til antall parkeringsplasser pr. enhet</i>                               |                               |  |                               |  |                               |
|---|---|--|-------------------------------|--|-------------------------------|--|-------------------------------|
|   |   | <i>Sentrum</i><br><i>(absolutt krav)<sup>(5)</sup></i><br><i>(minstekrav for</i> |                               | <i>Indre by</i><br><i>(absolutt krav)<sup>(5,11)</sup></i><br><i>(minstekrav for</i> |                               | <i>Ytre by</i><br><i>(minstekrav)<sup>(5,11)</sup></i> |                               |
| <i>Virksomhet<sup>(8)</sup></i>         | <i>Enheter</i>                            | <i>Bil</i>   | <i>Sykkel</i><br><i>(min)</i> | <i>Bil</i>   | <i>Sykkel</i><br><i>(min)</i> | <i>Bil</i>   | <i>Sykkel</i><br><i>(min)</i> |
| <i>Boligparkering<sup>(1)</sup></i>     | 100 m <sup>2</sup> BRA                    | 1  | 2                             | 1,2  | 2                             | 1,4  | 2                             |
| <i>Næringsparkering</i>                 |   |  |                               |  |                               |  |                               |
| Forretning/Dagligvarehandel             | 1000 m <sup>2</sup> BRA <sup>(2)(6)</sup> | 5  | 6                             | 10–20  | 6                             | 20–35  | 4                             |
| Kjøpesenter                             | 1000 m <sup>2</sup> BRA <sup>(2)(6)</sup> | 5  | 6                             | 20–30  | 6                             | 30–50  | 4                             |
| Kontor                                  | 1000 m <sup>2</sup> BRA <sup>(6)</sup>    | 3  | 7                             | 7  | 7                             | 12   | 5                             |
| Industri/verksted                       | 1000 m <sup>2</sup> BRA                   | 2  | 2                             | 7  | 2                             | 10   | 2                             |
| Lager/engros                            | 1000 m <sup>2</sup> BRA                   | 1  | 2                             | 2  | 2                             | 4  | 2                             |
| Restaurant/pub                          | 1000 m <sup>2</sup> BRA                   | 0  | 2                             | 2  | 2                             | 4  | 1                             |
| Mosjonslokaler                          | 1000 m <sup>2</sup> BRA                   | 1  | 4                             | 5  | 4                             | 10   | 3                             |
| Hotell                                  | Gjesterom <sup>(2)</sup>                  | 0,3  | 2                             | 0,4  | 2                             | 0,6  | 1                             |
| Småbåthavn                              | Båt plass                                 | 0,5  | 0,1                           | 0,5  | 0,1                           | 0,5  | 0,1                           |
| Gatekjøkken                             | Årsverk                                   | 0  | 0,2                           | 4  | 0,2                           | 6  | 0,2                           |
| Bensinstasjon                           | Årsverk <sup>(9)</sup>                    | 0  | 0,2                           | 0,9  | 0,2                           | 1,2  | 0,1                           |
| <i>Annen parkering</i>                  |   |  |                               |  |                               |  |                               |
| Sykehus                                 | Seng <sup>(2)</sup>                       | 0,3  | 0,1                           | 0,4  | 0,1                           | 0,6  | 0,1                           |
| Sykehjem/pleiehjem                      | Seng <sup>(2)</sup>                       | 0,2  | 0,1                           | 0,3  | 0,1                           | 0,5  | 0,1                           |
| Barnehage/barnepark                     | Årsverk <sup>(3)(7)</sup>                 | 0,1  | 0,2                           | 0,3  | 0,2                           | 0,5  | 0,2                           |
| Skoler (grunn-<br>/videregående)        | Årsverk <sup>(2)(3)</sup>                 | 0,1  | 2                             | 0,3  | 2                             | 0,5  | 2                             |
| Universitet/høyskole <sup>(10)</sup>    | Student <sup>(2)</sup>                    | 0,01   | 0,3                           | 0,03   | 0,3                           | 0,05   | 0,3                           |
| Universitet/Høyskole                    | Årsverk <sup>(2)</sup>                    | 0,1  |                               | 0,3  |                               | 0,5  |                               |
| Idrettsanlegg                           | Person <sup>(4)(2)</sup>                  | –  | 0,1                           | 0,1  | 0,1                           | 0,1  | 0,1                           |
| Kino/teater/kirke/forsamling<br>slokale | Sitteplass <sup>(2)</sup>                 | 0  | 0,2                           | 0,3  | 0,2                           | 0,3  | 0,1                           |
| <i>Frikjøpsordning</i>                  |   | Ja   |                               | Ja   |                               | Nei  |                               |

*Generelt:*

Med kjøpesenter i tabellen menes handelsvirksomhet med mange forretninger i en og samme bygningsmessige enhet. Det er en målsetning at det ikke skal etableres større, bilbaserte detaljhandelsvirksomheter, spredt utover i bystrukturen. En har derfor valgt å regulere parkeringstilbudet for denne type virksomhet også i den åpne byen.

Det er ønskelig at kontorvirksomheter lokaliseres i områder med god kollektiv tilgjengelighet.

Med mosjonslokaler menes lokaler for treningstilbud i selvstendige lokaler, oftest basert på kommersiell drift. Gymsaler i skole regnes ikke inn her. Idrettshaller regnes som idrettsanlegg i normene.

Definisjon av gatekjøkken følger de samme regler som ved beregning av moms. Det vil si sitteplasser = restaurant/kafé.

Parkeringsplassene skal etableres på samme eiendom som aktuell bygning. Ved sambruk kan likevel annen lokalisering være aktuell.

Ved beregning av antall parkeringsplasser skal beregningsresultatet alltid rundes opp til nærmeste hele plass.

I tillegg til antall parkeringsplasser som beregnes i henhold til normene, skal enhver virksomhet ha tilfredsstillende adkomstforhold og et tilstrekkelig antall oppstillingsplasser for varelevering og serviceparkering. Behovet for slike oppstillingsplasser kan variere meget for ulike virksomheter. Antall plasser må dokumenteres av byggherren i hvert enkelt tilfelle i forbindelse med søknad om byggetillatelse eller bruksendring.

Det skal utarbeides parkeringsplan for alle byggesaker. Dette gjelder også for ombygging, utvidelser, endring av formål etc.

Reduserte parkeringskrav basert på sambruk tillates mellom maksimalt to byggherrer fra to ulike virksomheter.

Dersom to virksomheter tillates å praktisere sambruk i et felles parkeringsanlegg, kan det totale antall plasser som de to virksomhetene er pålagt å bygge reduseres med 50% av beregnet antall plasser for den part som er pålagt å bygge færrest antall parkeringsplasser. Sambruk skal dokumenteres med tinglyst erklæring. Sambrukerne må defineres entydig for et konkret definert fysisk P-areal. Krav til tinglysning gjelder også der hvor fellesparkeringsløsning er vedtatt i reguleringsplan eller byggesak.

#### *Merknader*

1. Av normkravet for boligparkering regnes 80% som egenparkering og 20% som besøksparkering. I nye boligområder i ytre by skal det i tillegg bygges en parkeringsplass for større kjøretøy for hver 50 boligenheter. En slik plass skal ha målene 12 x 3 m og være tilgjengelig for typekjøretøy L. For boliger med livsløpstandard skal p-plasser være 4 m brede.
2. Av antall beregnede plasser skal min 5% (avrundet oppover til nærmeste hele plass) være utformet og reservert for bevegelseshemmede. Disse plassene skal ha kortest mulig gangavstand til hovedatkomst og en gunstig trasé.
3. Antall samtidig tilstedeværende ansatte.
4. Mulig antall samtidig tilstedeværende personer (basert antall tilskuere, aktører og eventuelle andre). For større stadionanlegg skal det, istedenfor at normene brukes direkte, utarbeides en egen parkeringsanalyse som dokumenterer tilfredsstillende parkeringsløsning. Det må forutsettes at publikumstopper betjenes nesten utelukkende av kollektivtrafikk.
5. For sykkelparkering er normene et minimumskrav i alle soner.
6. Det skal etableres egne plasser for elektriske biler der det også er mulighet for lading av batterier, gjerne basert på myntautomater eller lignende.
7. Ved barnehager/parker skal det tas hensyn til hente- og bringeproblematikken. Det skal utarbeides egen plan for hvordan dette skal løses.
8. Ikke alle mulige tiltak er tatt med her. Dersom et tiltak ikke direkte kan plasseres i en kategori, skal det vurderes om en kan dra nytte av de virksomheter som ligner mest. Ved tvil kan det kreves at utbygger skaffer mer egnet materiale.
9. Selvbetjente bensinstasjoner skal ikke ha egne parkeringsplasser utover det som er nødvendig for service, varelevering (tankbiler) og direkte drift. Dersom bensinstasjonen også inneholder salg av dagligvarer, skal det vurderes i hvert enkelt tilfelle om normen for dagligvarer skal brukes.
10. Ved universitet/høyskole skal det både tas hensyn til antall studenter og antall ansatte. En kan altså ikke velge mellom det ene eller andre.
11. For forretning/dagligvarehandel og kjøpesenter er det satt opp et minimums, og et maksimumskrav i indre og ytre by.

#### *Andre retningslinjer*

1. Parkering i sentrum skal skje i offentlige eller private fellesanlegg. Nye parkeringsplasser skal legges i bygg eller under gatenivå. Lokalisering av større parkeringsanlegg skal fortrinnsvis skje i nær tilknytning til hovedvegnettet. Kun plasser for spesielle behov, varelevering og taxi kan tillates på gategrunn. Parkering på tak tillates ikke.
2. Ved bygging av parkeringsanlegg, skal det inndras parkeringsplasser på gategrunn i forhold til det til enhver tid gjeldende måltall for antall parkeringsplasser totalt. Bergen Parkeringsselskap AS og Vegetaten i Bergen kommune har ansvaret for å fjerne eventuelle tekniske installasjoner og oppmerking for offentlige parkeringsplasser som opphører.
3. Egne planer for sanering av parkeringsplasser på gategrunn og tilrettelegging for ny bruk skal legges frem og godkjennes samtidig med behandling av nye parkeringsanlegg. Opparbeidelse av frigitt grunn bør samordnes med ferdigstillelse av parkeringsanlegg.
4. Byggherre for p-anlegget og offentlig myndighet, avklarer ansvaret for opparbeidelse av frigjort areal.
5. Ved opparbeidelse av frigjort areal skal det gjøres en særskilt vurdering av behovet for plasser for bevegelseshemmede, el. biler, varelevering og parkering for servicebiler i det aktuelle område.

#### *Til § 76 – Garasje plass*

Kommunen kan kreve at hver eiendom som bebygges skal være sikret nødvendig garasje plass for eiendommens behov, i den grad det ikke er vist tilstrekkelig biloppstillingsplass på tomta, jf. § 69 nr. 3.

Kommunen kan ved søknad om oppføring av bygning(er), kreve at søknaden omfatter plassering av garasje(r), selv om garasjer ikke skal bygges samtidig med den øvrige bebyggelsen. Kommunen kan i særlige tilfeller kreve at garasjer føres opp samtidig med bygningen(e).

#### *Til § 76 – Tilleggsrom*

Kommunen kan kreve at forskriftsmessig oppbevaring av avfall skal skje på egen grunn, fortrinnsvis innendørs, med mindre det er etablert egne innsamlingsplasser.

Areal for oppbevaring av avfall tillates ikke bruksendret til andre formål, med mindre der etableres tilsvarende areal annet sted på eiendommen.

*Til § 78 – Særlige bygninger og anlegg*

Kommunen kan forby at bedrifter, anlegg, opplag og lager av farlig eller særlig sjenerende art blir lagt innenfor kommunens område eller del av dette.

*Til § 91 bokstav a – Riving m.m.*

Kommunens tillatelse må foreligge for:

- a. å omdanne eller ta i bruk bolig til forretningslokale, herunder hotell eller annet herberge.
- b. å rive bygning som inneholder bolig, unntatt når bygningen
  1. er ekspropriert av det offentlige,
  2. ligger innenfor område som omfattes av stadfestet fornyelsesvedtak og er ervervet av kommunen eller andre som med kommunestyrets samtykke skal stå for fornyelsen.
- c. å slå sammen boliger eller dele opp leiligheter til hybler.
- d. annen ombygging av bolig enn den som omfattes av bokstav a eller c når ombygging fører til at leilighet må fravikes.

Ved avgjørelsen av om tillatelse etter første ledd bokstav a til d skal gis, tas det hensyn til en forsvarlig utnyttning av boligmassen. Det kan stilles vilkår om at berørte beboere skal skaffes erstatningsbolig.

Dersom bolig er omgjort i strid med vedtekt gitt etter første ledd, kan kommunen påby at den settes i slik stand at den kan tjene sitt opprinnelige formål.

*Til § 103 – Gjerder/innhegning*

Dersom ikke annet er fastsatt i bestemmelser til bebyggelses- eller reguleringsplan, skal gjerde eller annen innhegning mot veg, ikke ha større høyde enn 1,5 meter fra terreng.

*Til § 104 – Orden på og bruk av ubebyggt areal. Sikringstiltak ved byggverk mv.*

Kommunen kan forby at ubebyggt areal brukes til parkering.

*Til § 107 – Skilt og reklame**Skiltvedtekt for Bergen kommune**1.0 Generelt*

- 1.1 Vedtektene har som formål å sikre en estetisk vurdering og rehabilitering av det visuelle miljø i de felles omgivelser og offentlige rom i Bergen kommune som påvirkes av skilt og reklameinnretninger.
- 1.2 Skilt og reklameinnretninger skal ha en utførelse som etter kommunens vurdering tilfredsstillende rimelige skjønnshensyn både i seg selv og i forhold til omgivelsene, og de skal ikke virke sjenerende. I vurderingen skal det legges stor vekt på forholdet til natur, miljø, bebyggelse, arkitektoniske elementer, grafisk design, lys- og fargebruk, materialvalg og en kvalitetsmessig god og sikker utførelse.
- 1.3 Skilt og reklameinnretninger skal tilfredsstillende kravene til mekaniske påkjenninger, og de skal vedlikeholdes. Løse plakatrester skal snarest overklistres eller fjernes. Belysningsarrangement som ikke fungerer fullt ut, skal slukkes inntil vedlikehold er utført. Tavler som ikke er i bruk skal rengjøres eller fjernes.

*2.0 Definisjoner*

- 2.1 Reklameinnretning omfatter tekst, plakater, skilt, bilder, symboler, figurer, ballonger, vimpler, flagg, lys, seil og transparente eller annet medium for formidling av budskap om varer, tjenester eller arrangementer.
- 2.2 Skilt i vedtektens forstand omfatter informasjons- og virksomhetsskilt som ikke inneholder reklamebudskap.
- 2.3 Lysreklame, samlebetegnelse for alle typer skilt og reklameinnretninger som har lys eller er belyst.
- 2.4 Vindusreklame omfatter tekst, maling, folie eller tilsvarende som er påført vindusflate eller dørpartier, eller så nær at det virker som en del av disse. Se dog pkt. 9.3.
- 2.5 Reklametavle, plate eller annet arrangement for montering av fast eller utskiftbar budskap.
- 2.6 Variabel reklame, reklameinnretning hvor budskapet endres mer enn en gang i døgnet, uansett om vekslingen skjer mekanisk, elektronisk, optisk eller på annen måte.
- 2.7 Løsfotoreklame, flyttbare innretninger for plakater, vimpler, flagg, vippekilt, vareeksponering, mv.
- 2.8 Tilfeldig reklame, reklameinnretning og plakater som klistres eller henges på vegger, stopler, gjerder, mv.
- 2.9 Visuell eksponeringsflate, flaten innenfor en tenkt omramming av ytterpunktene til reklameinnretningen alene eller i kombinasjon med andre reklameinnretninger som visuelt virker sammen. Bakgrunnsplater mv. og andre markerte festeinnretninger er en del av eksponeringsflaten.

*3.0 Tillatelse*

- 3.1 Innen hele kommunen må skilt og reklameinnretninger som nevnt i vedtekt til § 93 første ledd bokstav g ikke monteres uten at kommunen etter søknad på forhånd har gitt tillatelse. Tillatelse kan bare gis inntil videre eller for et begrenset tidsrom.
- 3.2 Ved søknad skal det oppgis hvem som er ansvarlig overfor bygningsmyndighetene for at bestemmelsene i vedtektene følges. Søknaden skal ha en fagmessig visuell presentasjon som klart viser skilt eller reklameinnretningens størrelse og utforming både i seg selv og i forhold til omgivelsene.

- 3.3 Ved søknad om skilt og reklameinnretning over 5,0 m<sup>2</sup> får bestemmelsene om nabovarsel i plan- og bygningslovens § 94 tilsvarende anvendelse. Kommunen kan kreve varsel også ved mindre reklameinnretninger.
- 3.4 Kommunen kan gi pålegg om å fjerne eller endre skilt og reklameinnretninger som er i strid med denne vedtekt.
- 3.5 Kommunen kan gi dispensasjon fra denne vedtekt når det foreligger særlige grunner.
- 4.0 *Plankrav*
- 4.1 Kommunen kan kreve utarbeidet detaljerte planer som regulerer skilt og reklameinnretninger for enkelt eiendommer, samt industri- og næringsområder.
- 5.0 *Naturlandskap og friområder*
- 5.1 Naturlandskap, landbruksområder, kulturlandskap, parker og friområder må det ikke oppføres skilt og reklameinnretninger.
- 5.2 Det samme forbud gjelder for skilt og reklameinnretninger som er rettet mot slike områder, dersom det virker sjenerende eller skjemmende for områdene.
- 6.0 *Bevaringsverdige og særpregede miljøer*
- 6.1 Kommunen skal se til at historisk, arkitektonisk eller annen kulturell verdi som knytter seg til en bygning ytre og det omliggende miljø, såvidt mulig bevart. Skilt og reklameinnretninger skal i grafisk utforming, materialbruk, utførelse og farger være underordnet disse hensyn. Dette gjelder uansett reklameinnretningens størrelse og utforming, og det skal tas hensyn til innbyrdes forhold og skala mellom de aktuelle skilt og reklameinnretninger.
- 7.0 *Boligområder*
- 7.1 Boligområder må det ikke føres opp reklameinnretninger. Mindre skilt på forretninger, kiosker ol kan føres opp dersom det etter kommunens skjønn ikke sjenerer boligene. Lysreklame tillates ikke.
- 7.2 Skilt og reklameinnretninger fra områder som retter seg mot boligmiljøet tillates ikke, dersom det etter kommunens skjønn virker sjenerende eller skjemmende for dette miljøet.
- 8.0 *Arenareklame*
- 8.1 Arenareklame som er orientert inn mot selve området tillates, dersom den ikke ved størrelse, antall, utforming og belysning er skjemmende eller til sjenanse for det omliggende miljø.
- 9.0 *Skilt og reklame på og ved bygninger og faste innretninger*
- 9.1 Skilt og reklameinnretninger skal være underordnet og tilpasset bygningens og nabobebyggelsens arkitektoniske utforming, proporsjoner, materiale og farger. Dominerende skilt og reklame tillates ikke, og den skal ikke være eller virke sammenhengende over hele eller store deler av fasaden. Det foretrekkes frittstående bokstaver og symboler. Dersom det av grafiske hensyn må brukes bakgrunn, skal denne være minst mulig.
- 9.2 Skilt eller reklameinnretninger må ikke plasseres på møne, takflate, takutstikk, gesims eller baldakiner. Gesims utformet som lysende kasser tillates ikke.
- 9.3 Vindusreklame omfattes av vedtekten, såfremt det ikke er en naturlig del av en skiftende vindusutstilling.
- 9.4 For hver eiendom tillates bare ett uthengsskilt og ett veggskilt som hovedmarkering. Unntak kan gjøres for større eiendommer med fasader til flere fortau eller gater.
- 9.5 Hvor det er flere virksomheter skal informasjons- og henvisningsskilt så langt praktisk mulig være samlet i en felles presentasjon. Dette skal være et felles, fleksibelt skiltssystem, med en felles skrifttype og skriftstørrelse. Fellespresentasjonen skal ikke være dominerende og skal ikke benyttes for vare- eller tjenestetilbud, men kun vise virksomhetenes tilstedeværelse.
- 9.6 Markiser skal være tilpasset bygningens arkitektoniske utforming og farger. Det tillates ikke reklame på markiser. Unntak kan gjøres for virksomhetens egen logo eller firmanavn dersom den ikke er dominerende, og utførelsen for øvrig er tilpasset bygningens form og farger.
- 9.7 Vedtekten gjelder for bensinstasjoner. Pumper og annet utstyr skal ha moderat merking. På pumpetak eller gesims tillates ikke skilt, reklame, logo eller lysende bord.
- 9.8 Vedtekten gjelder for skilt/reklame på stillas, med unntak av virksomhetsskilt for stillasansvarlig og andre virksomheter knyttet til bruken av stillaset. Samlet størrelse på virksomhetsskilt kan være inntil 10 % av stillasets flate, men maksimalt 7,0 m<sup>2</sup>.
- 10.0 *Reklamer og søyler*
- 10.1 Reklametavler, søyler og frittstående innretninger tillates bare i bestemte områder dersom kommunen har godkjent en plan for området som omfatter alle skilt og reklameinnretninger. Unntak fra plankravet kan gjøres for virksomhetsreklame som oppfyller kriteriene i punkt 9.5.
- 10.2 Der reklametavler tillates, må det ikke oppføres innretninger med større visuell eksponeringsflate enn 7,0m<sup>2</sup>.
- 10.3 Frittstående søyler og innretninger skal ved sin utforming, størrelse og plassering passe sammen med stedets miljø.

- 10.4 I det offentlige byrom tillates ikke frittstående reklame som ikke har tilknytning til bygninger og faste innretninger.
- 11.0 *Lysreklame og variabel reklame*
- 11.1 Lysende og variabel reklame kan tillates i bestemte områder hvor kommunen har godkjent en helhetlig plan for området som omfatter alle skilt og reklameinnretninger. Unntak fra plankravet kan gjøres for mindre innretninger med moderat lyssetting i industri- og næringsområde.
- 11.2 Generelt aksepteres ikke lyskasser. Unntak kan gjøres dersom arkitektoniske forhold tillater det, og lyskassen er utformet med lukket front og sider, slik at bare tekst eller symbol gir lys.
- 12.0 *Diverse reklameinnretninger*
- 12.1 Skilt og reklame på kjøretøy som er langtidsparkert eller ikke i bruk, samt fartøy som er fortøyet omfattes av vedtekten.
- 12.2 Løsfotreklame tillates ikke.
- 12.3 Tilfeldig reklame tillates bare på søyler og innretninger som er bestemt for slik bruk.
- 13.0 *Forholdet til lovgivning*
- 13.1 Vedtektene tilsidesetter ikke bestemmelser som følger av lov. Særlig vises det til vegloven § 33, som har bestemmelser om skilt og reklameinnretninger langs vei.

## II

Endringene trer i kraft straks.

### 8. sept. Nr. 1179 2009

#### **Forskrift om minsteareal for hjort, Tvedestrand kommune, Aust-Agder**

**Hjemmel:** Fastsatt av Tvedestrand Formannskap 8. september 2009 med hjemmel i lov 29. mai 1981 nr. 38 om jakt og fangst av vilt (viltloven) § 16. Kunngjort 17. september 2009 kl. 14.10.

Minsteareal for hjort i Tvedestrand kommune skal være 3000 daa.  
Forskriften trer i kraft fra og med jaktseasonen 2009.

### 10. sept. Nr. 1180 2009

#### **Forskrift om kontrollområde for å forebygge, begrense og utrydde pankreassykdom (PD) hos akvakulturdyr, Berg og Torsken kommuner, Troms**

**Hjemmel:** Fastsatt av Mattilsynet 10. september 2009 med hjemmel i lov 19. desember 2003 nr. 124 om matproduksjon og mattrygghet mv. (matloven) § 19, jf. delegeringsvedtak 19. desember 2003 nr. 1790, jf. forskrift 17. juni 2008 nr. 819 om omsetning av akvakulturdyr og produkter av akvakulturdyr, forebygging og bekjempelse av smittsomme sykdommer hos akvatiske dyr § 40. Kunngjort 17. september 2009 kl. 14.10.

#### *Kapittel I. Formål, virkeområde og definisjoner*

##### **§ 1. Formål**

Formålet med denne forskrift er å forebygge, begrense og utrydde pankreassykdom (PD) hos akvakulturdyr i Berg og Torsken kommuner, Troms fylke.

##### **§ 2. Virkeområde**

Forskriften gjelder opprettelse av kontrollområde bestående av bekjempelsesområde og overvåkningsområde i Berg og Torsken kommuner.

Bekjempelsesområdet omfatter indre del av Bergsjorden inkludert Nordfjorden og Lavollsfjorden, og avgrenses av en rett linje i havet mellom

- Bøvær – 33 W 587031 7707824 og
- Hamn – 33 W 585171 7702354.

Overvåkningsområdet ligger utenfor bekjempelsesområdet og avgrenses av en rett linje i havet mellom

- Trælen – 33 W 585904 7711603 og
- Teisteneset – 33 W 576093 7700831.

I vedlagte kart er bekjempelsesområdet merket med rødt, og overvåkningsområdet merket med gult. Alle kartreferanser refererer til UTM – EUREF89/WGS 84.

Forskriften omfatter også slakterier, tilvirkningsanlegg og notvaskerier utenfor kontrollområdet som håndterer akvakulturdyr, produkter av akvakulturdyr og utstyr fra anlegg i bekjempelsesområdet.

##### **§ 3. Definisjoner**

I forskriften menes med:

*Akvakulturdyr:* levende akvatiske dyr som stammer fra eller skal til et akvakulturanlegg

*Akvakulturanlegg*: en eller flere installasjoner på en lokalitet med akvakultur med fisk

*PD (pankreassykdom)*: virussykdom forårsaket av salmonid alfavirus (SAV) som kan gi sykdom både hos atlantisk laks og regnbueørret i sjø

*Laksefisk*: fisk tilhørende slektene *Salmo* (atlantisk laks og ørret), *Salvelinus* (røye) og *Oncorhynchus* (stillehavslaks og regnbueørret) i familien *Salmonidae*

*Kontrollområde*: et avgrenset geografisk område bestående av bekjempelsesområde og overvåkingsområde opprettet som ledd i forebygging, kontroll eller bekjempelse av PD, hvor det gjelder særskilte tiltak, forbud eller påbud

*Lukket brønn*: transport av fisk uten vannutskifting eller hvor sirkulert-/inntaksvann er gjenstand for godkjent desinfeksjon

*Godkjent laboratorium*: et laboratorium som er godkjent av Mattilsynet til å utføre de diagnostiske tester som er angitt i denne forskriften.

## *Kapittel II. Tiltak i bekjempelsesområdet*

### **§ 4. Overføring av akvakulturdyr i og ut av bekjempelsesområdet**

Det er forbudt å sette ut akvakulturdyr i bekjempelsesområdet uten tillatelse fra Mattilsynet.

Det er forbudt å føre akvakulturdyr mellom anlegg i bekjempelsesområdet eller fra anlegg ut av bekjempelsesområdet uten tillatelse fra Mattilsynet. Forbudet gjelder også føring av akvakulturdyr til slakteri eller tilvirkingsanlegg.

### **§ 5. Tiltak overfor matfiskanlegg for laksefisk i bekjempelsesområdet**

Matfiskanlegg for laksefisk i bekjempelsesområdet skal besøkes av egen fiskehelsetjeneste med maksimum to måneder mellom hvert besøk.

Fiskehelsetjenesten til matfiskanlegg for laksefisk i bekjempelsesområdet der PD ikke er påvist skal hver 2. måned ta ut prøver for PD som skal sendes til et godkjent laboratorium. Kopi av prøvesvar skal sendes Mattilsynet fortløpende.

Matfiskanlegg for laksefisk i bekjempelsesområdet skal ved hjelp av egen helsetjeneste gjennomføre full diagnostisk utredning av alle situasjoner med økende dødelighet i anlegget. Det skal rutinemessig undersøkes for PD. Prøvene skal sendes til et godkjent laboratorium. Kopi av prøvesvar sendes Mattilsynet.

Matfiskanlegg for laksefisk med påvist smitte i bekjempelsesområdet skal slaktes/destrueres innen en fastsatt frist i henhold til en individuell plan godkjent av Mattilsynet. Anlegget skal, etter at det er tømt for fisk, rengjøres og desinfiseres. Mattilsynet skal attestere og godkjenne utført vask og desinfeksjon. Anlegget skal deretter brakklegges i minimum seks måneder.

Matfiskanlegg for laksefisk i bekjempelsesområdet der PD ikke er påvist skal, etter at det er tømt for fisk, rengjøres og desinfiseres. Mattilsynet skal godkjenne og attestere utført vask og desinfeksjon. Anlegget skal deretter brakklegges i minimum to måneder.

Akvakulturanlegg innenfor bekjempelsesområdet må føre skriftlige registreringer om gjennomførte tiltak fastsatt i denne forskrift. Registreringene skal være lett tilgjengelige slik at de kan forevises Mattilsynet ved inspeksjon.

### **§ 6. Rengjøring av nøter med mer fra anlegg i bekjempelsesområdet**

Oppdrettsnøter fra anlegg innenfor bekjempelsesområdet skal leveres til notvaskeri som har mulighet til å behandle avløpsvannet og til å holde nøter fra bekjempelsesområdet atskilt fra nøter fra andre anlegg.

Nøter må være merket med navn på opprinnelseslokalitet og lokalitetsnummer.

Transport av nøter til notvaskeri fra anlegg i bekjempelsesområdet skal foregå i en lukket transport og langs en transportrute som på forhånd er godkjent av Mattilsynet.

Ved rengjøring og desinfeksjon av nøter fra anlegg innenfor bekjempelsesområdet, skal alt avløpsvann samles opp og filtreres og desinfiseres før utslipp.

Ved bruk av notvaskeri utenfor bekjempelsesområdet skal det meldes fra til Mattilsynet tre virkedager i forkant av transporten.

Oppdrettsbåter, fôrflåter, flyteringer og annet utstyr fra anlegg innenfor, eller som har vært benyttet i bekjempelsesområdet skal rengjøres og desinfiseres slik Mattilsynet bestemmer før utstyret tas i bruk ved samme eller annen lokalitet.

### **§ 7. Tiltak ved transport i, fra eller gjennom bekjempelsesområdet**

All transport av akvakulturdyr som ikke skal til bestemmelsessted i bekjempelsesområdet skal så vidt mulig gå utenom bekjempelsesområdet. Ved transport gjennom bekjempelsesområdet skal det på forhånd meldes fra til Mattilsynet og brønnbåter skal gå med lukkede ventiler i hele bekjempelsesområdet.

Mattilsynet kan pålegge tiltak overfor transportør som transporterer akvakulturdyr til eller fra anlegg i bekjempelsesområdet slik som bl.a. krav om godkjent transportrute, lukket brønn, behandling av transportvann, avfallsbehandling, vask og desinfeksjon.

Mattilsynet kan treffe tiltak overfor annen transport i bekjempelsesområdet som kan innebære fare for smitteoverføring.

### *Kapittel III. Tiltak i overvåkningsområdet*

#### **§ 8. Tiltak overfor anlegg med laksefisk i overvåkningsområdet**

Matfiskanlegg for laksefisk i overvåkningsområdet skal besøkes av egen helsetjeneste med maksimum to måneder mellom hvert besøk.

Matfiskanlegg for laksefisk i overvåkningsområdet skal ved hjelp av egen helsetjeneste gjennomføre full diagnostisk utredning av alle situasjoner med økende dødelighet i anlegget. Det skal rutinemessig undersøkes for PD. Prøvene skal sendes til et godkjent laboratorium. Kopi av prøvesvar sendes Mattilsynet.

#### **§ 9. Tiltak ved transport i overvåkningsområdet**

Mattilsynet kan pålegge tiltak overfor transportør som transporterer akvakulturdyr til eller fra anlegg i overvåkningsområdet slik som bl.a. krav om godkjent transportrute, lukket brønn, behandling av transportvann, avfallsbehandling, vask og desinfeksjon.

Mattilsynet kan treffe tiltak overfor annen transport i overvåkningsområdet dersom slik transport kan innebære fare for smitteoverføring.

#### **§ 10. Tiltak overfor annen akvakulturrelatert virksomhet i overvåkningsområdet**

Mattilsynet kan treffe tiltak overfor annen akvakulturrelatert virksomhet innenfor overvåkningsområdet som kan innebære fare for smitteoverføring.

### *Kapittel IV. Kontrollområdets varighet*

#### **§ 11. Opphevelse av bekjempelsesområdet**

Etter at anlegg der det er påvist PD er tømt for fisk, og anlegg og utstyr er forskriftsmessig rengjort og desinfisert, og lokaliteten er brakklagt i minimum seks måneder, og det i løpet av de siste 12 måneder etter brakklagging ikke er påvist eller er mistanke om nye tilfeller av PD, kan Mattilsynet vedta at bekjempelsesområdet skal oppheves. Fra samme dato som bekjempelsesområdet oppheves, innlemmes det i overvåkningsområdet.

#### **§ 12. Opphevelse av overvåkningsområdet**

Overvåkningsområdet oppheves når det er gått to år siden bekjempelsesområdet ble opphevet.

### *Kapittel V. Andre bestemmelser*

#### **§ 13. Tilsyn og vedtak**

Når ikke annet er bestemt, fører Mattilsynets lokale distriktskontor tilsyn med og fatter de nødvendige enkeltvedtak innenfor sitt geografiske tilsynsområde for å gjennomføre bestemmelsene gitt i og i medhold av denne forskriften i samsvar med matlovens § 23 om tilsyn og vedtak, og kan herunder treffe vedtak etter § 24 om særskilt smittesanerung, § 25 om stenging og virksomhetskarantene og § 26 om tvangsmulkt.

#### **§ 14. Dispensasjon**

Mattilsynet kan i særlige tilfeller dispensere fra bestemmelsene i denne forskrift, forutsatt at det ikke vil stride mot Norges internasjonale forpliktelser, herunder EØS-avtalen.

#### **§ 15. Straffebestemmelser**

Forsettlig eller uaktsom overtredelse av denne forskriften eller bestemmelser og vedtak gitt i medhold av den, er straffbar i henhold til matloven § 28.

#### **§ 16. Ikrafttredelse og varighet**

Denne forskrift trer i kraft straks og oppheves samme dag som overvåkningsområdet oppheves, jf. § 12.

## Vedlegg:

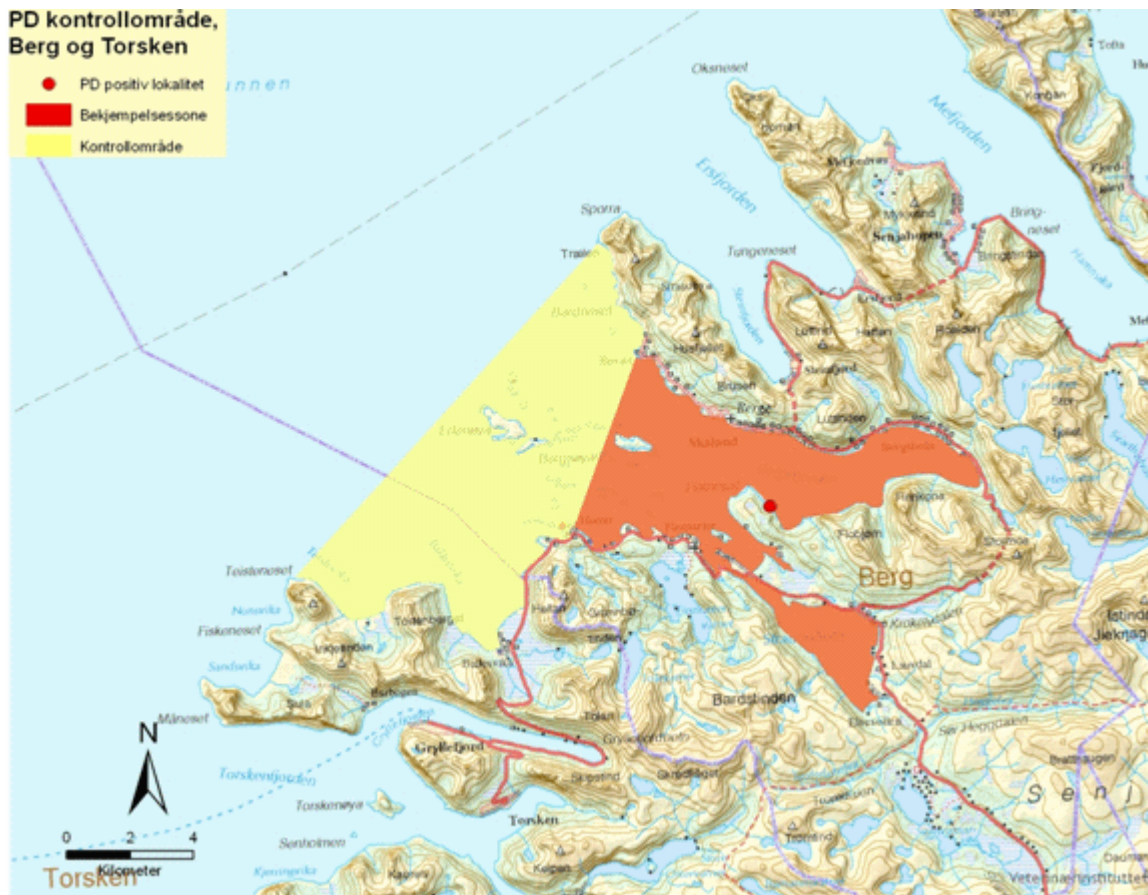

## 14. sept. Nr. 1181 2009

**Forskrift om fartsbegrensning i sjøen, sjøkart nr. 6, Risør kommune, Aust-Agder**

**Hjemmel:** Fastsatt av Risør bystyre 27. mars 2008 med hjemmel i forskrift 19. juni 2003 nr. 748 om fartsbegrensninger i sjø, elv og innsjø § 3 første ledd, jf. lov 8. juni 1984 nr. 51 om havner og farvann m.v. § 6 annet ledd. Stadfestet av Kystverkets hovedkontor 14. september 2009 med hjemmel i forskrift 19. juni 2003 nr. 748 om fartsbegrensninger i sjø, elv og innsjø § 3. Kunngjort 17. september 2009 kl. 14.10.

**§ 1. (fartsbegrensning)**

5 knop er høyeste tillatte fart på sjøen i tidsrommet 1. mai–31. august innenfor 50 meter fra land, holmer og skjær som er synlig over vannflaten.

5 knop er høyeste tillatte fart hele året i følgende farvann:

- Innenfor Fiesundene vest for en linje fra østligste punkt av Høybåtangen (posisjon 58° 41,312' N, 009° 13,766' Ø) sør-sørøst til østligste punkt på Lysstakholmen (posisjon 58° 41,234' N, 009° 13,835' Ø) og videre sør til skjær av Østre Karrholmen (posisjon 58° 41,109' N, 009° 13,873' Ø) og videre til sørvestspissen av Vestre Karrholmen (posisjon 58° 41,312' N, 009° 13,766' Ø) og til sørspissen av Sundodden (posisjon 58° 41,833' N, 009° 13,172' Ø).
- Nipekilen nord for linje fra Stormyr (posisjon 58° 39,830' N, 009° 9,255' Ø) øst til sørvestligste punkt ved Ørnevika (posisjon 58° 39,760' N, 009° 9,089' Ø).
- Hødnebøkilen nord for linje trukket ved innløpet til Hødnebøkilen fra sørøstligste punkt på Vikingsdal (posisjon 58° 44,892' N, 009° 15,299' Ø) øst til Labakken (posisjon 58° 44,875' N, 009° 15,344' Ø).
- Sundskanalen øst for en linje fra Nedre Sundet (posisjon 58° 43,385' N, 009° 12,193' Ø) til Ekeberg (posisjon 58° 43,373' N, 009° 12,197' Ø) og vest for linje fra Brattfjell (posisjon 58° 43,403' N, 009° 12,392' Ø) til Sundet (posisjon 58° 43,387' N, 009° 12,400' Ø).
- Bommen sørøst for linje fra nordspissen av Leikerøya (posisjon 58° 43,558' N, 009° 15,223' Ø) til nordspissen av Østre Risøen (posisjon 58° 43,643' N, 009° 15,437' Ø) vest til Risøya (posisjon 58° 43,660' N, 009° 15,606' Ø) og nord for linje fra sydøstlig punkt på Leikerøya (posisjon 58° 43,236' N, 009° 15,535' Ø) til sydvestlig punkt på Risøya (posisjon 58° 43,273' N, 009° 15,668' Ø).

- f) Perleporten vest for en linje fra nordøstligste punkt på Store Vardøya (posisjon 58° 77,144' N, 009° 17,840' Ø) rett sør til nordvestligste punkt på Lille Vardøya (posisjon 58° 44,131' N, 009° 17,844' Ø), og nord for en linje fra Store Vardøya ved Vardøysundet (posisjon 58° 43,809' N, 009° 17,863' Ø) øst til Skipsholmen (posisjon 58° 43,810' N, 009° 17,938' Ø) og nord for en linje fra sørøstligste punkt på Skipsholmen (posisjon 58° 43,698' N, 009° 18,190' Ø) nordøst til sørspissen av Lille Vardøya (posisjon 58° 43,495' N, 009° 18,327' Ø).

- g) Indre havn nordvest for linje fra Holmen (posisjon 58° 43,253' N, 009° 14,508' Ø) nordøst til Steinmoloen (posisjon 58° 43,211' N, 009° 14,405' Ø).

8 knop er høyeste tillatte fart hele året i følgende farvann:

- a) Sønedeled innenfor Tollkastet nord for linje fra østligste punkt på Kisskår (posisjon 58° 44,526' N, 009° 5,244' Ø) sørøst til sørligste punkt på Frøyna (posisjon 58° 44,505' N, 009° 5,322' Ø), og innenfor Frøyna vest for linje fra nordligste punktet på Frøyna (posisjon 58° 44,904' N, 009° 5,423' Ø) nord til Spillmannsholmen (posisjon 58° 44,960' N, 009° 5,423' Ø).
- b) Risør sør for en linje fra Buvika (posisjon 58° 43,513' N, 009° 14,674' Ø) rett øst til Skomakerskjær (posisjon 58° 43,513' N, 009° 14,745' Ø), videre sør-sørøst til Terneskjær (posisjon 58° 43,388' N, 009° 14,883' Ø) og sørøst til Leikerøy (posisjon 58° 43,334' N, 009° 15,106' Ø), og nord for en linje fra Randvik (posisjon 58° 42,742' N, 009° 13,856' Ø) sørøst til Bjørneskjær (posisjon 58° 42,625' N, 009° 14,121' Ø), videre øst til nordspissen av Stangholmen (posisjon 58° 42,588' N, 009° 14,597' Ø) og nord gjennom posisjon 58° 42,618' N, 009° 14,748' Ø til en linje fra østligste punkt på Olavsholmen (posisjon 58° 42,979' N, 009° 15,359' Ø) nordøst til sørspissen av Lyngholmen (posisjon 58° 42,847' N, 009° 15,363' Ø), og vest for linje fra nord på Lyngholmen (posisjon 58° 42,979' N, 009° 15,359' Ø) nordvest til sørspissen av Brennholmen (posisjon 58° 43,048' N, 009° 15,199' Ø), og vest for linje fra nordøstlig punkt på Brennholmen (posisjon 58° 43,163' N, 009° 15,456' Ø) til sørøstlig punkt på Leikerøya (posisjon 58° 43,210' N, 009° 15,486' Ø).

## § 2. (unntaksbestemmelse)

Forskriften gjelder ikke for

- Forsvarets, politiets, tollvesenets og brannvesenets fartøyer, samt losfartøyer og ambulansefartøyer,
- fartøyer med lege om bord,
- fartøyer i sjøredningstjenesten,

hvor overskridelse av fartsbegrensningen er nødvendig for å få utført utrykningen eller oppdraget.

Fartøyer som nevnt i første ledd, skal om mulig vise varsellys eller på annen måte varsle om utrykningen eller oppdraget.

## § 3. (dispensasjon)

Kommunestyret kan gi dispensasjon fra forskriftens bestemmelser. Dispensasjon kan bare skje etter begrunnet søknad. Dispensasjon skal videre bare skje i særlige tilfeller og det skal legges vekt på at det ikke ved bølgeslag eller på annen måte oppstår skade eller fare for skade for andre fartøyer, farvannets strandlinjer, kaier, akvakulturanlegg, badende, eller omgivelsene for øvrig.

Dispensasjon skal gjøres tidsbegrenset.

Kommunestyret kan delegerere myndighet i første ledd til havnestyret.

Innvilgelse eller avslag på søknad om dispensasjon kan påklages. Kystverkets hovedkontor er klageinstans for vedtak truffet av kommunestyret eller havnestyret.

## § 4. (straffansvar)

Forsettlig eller uaktsom overtredelse av forskriften her, og enkeltvedtak gitt i medhold av den, straffes med bøter etter § 28 i lov 8. juni 1984 nr. 51 for så vidt overtredelsen ikke rammes av strengere straffebestemmelse.

## § 5. (ikrafttredelse)

Forskriften treer i kraft 1. mai 2010.

Fra samme tidspunkt oppheves forskrift 30. august 1996 nr. 879 om fartsbegrensning i Risør havnedistrikt (sjøkart nr. 6), Risør kommune, Aust-Agder.

## 16. sept. Nr. 1182 2009

### **Forskrift om oppheving av forskrift om midlertidig ferdselsforbud ved fartøyet M/V «Full City», Bamble kommune, Telemark**

**Hjemmel:** Fastsatt av Kystverkets hovedkontor 16. september 2009 med hjemmel i lov 8. juni 1984 nr. 51 om havner og farvann m.v. § 6 første ledd og delegeringsvedtak 24. april 2009 nr. 1010. Kunngjort 17. september 2009 kl. 14.10.

#### § 1. (Oppheving)

Forskrift 24. august 2009 nr. 1110 om midlertidig ferdselsforbud ved fartøyet M/V «Full City», Bamble kommune, Telemark, oppheves.

#### § 2. (Ikraftsetting)

Forskriften treer i kraft straks.

**16. sept. Nr. 1183 2009****Forskrift om utvida jakttid for elg og hjort fra og med jaktåret 2009/2010 til og med jaktåret 2011/2012, Telemark**

**Hjemmel:** Fastsatt av Fylkesmannen i Telemark 16. september 2009 med hjemmel i forskrift 1. februar 2007 nr. 112 om jakt- og fangsttider samt sankning av egg og dun for jaktseongene fra 1. april 2007 til og med 31. mars 2012 § 3 pkt. 1 bokstav a, jf. lov 29. mai 1981 nr. 38 om jakt og fangst av vilt (viltloven). Kunngjort 17. september 2009 kl. 14.10.

*I*

Jakttiden for elg utvides fra og med 1. november til og med 30. november i samtlige kommuner i Telemark fra og med jaktåret 2009/2010 til og med jaktåret 2011/2012, med unntak av Tokke kommune som har ordinær jakttid (fra og med 25. september – til og med 31. oktober).

For vald 6 (jaktfeltene 6–2 Graver/Flåten/Bøen, 6–3 Nedre Haave og 6–4 Øvre Haave) i Lisleherad i Notodden kommune, gis det adgang til å felle skadegjørende trekkelg i perioden fra og med 1. desember til og med 31. januar (unntatt under julefredning) fra og med jaktåret 2009/2010 til og med jaktåret 2011/2012.

I Fyresdal kommune, for storvaldene Fjellgardane og Roan, er det adgang til å felle skadegjørende trekkelg i perioden fra og med 1. desember til og med 31. januar (unntatt under julefredning) fra og med jaktåret 2009/2010 til og med jaktåret 2011/2012.

*II*

Jakttiden for hjort utvides til og med 23. desember for alle kommuner i Telemark.

*III*

Det skal tas hensyn til annet friluftsliv, spesielt i helgene (lørdag og søndag) i bynære strøk.

Både kommuner, grunneiere, jaktlag og lokale jegerforeninger skal arbeide aktivt for å praktisere samjakt for storvilt/småvilt.

Kommunene skal årlig rapportere praksis for samjakt i forbindelse med rapportering av storviltjakta og utvikle informasjonen på sine nettsider om jakttider av hensyn til andre brukergrupper. Dette legges til grunn for en eventuell videreføring av utvidet jakttid for elg og hjort i Telemark etter jaktåret 2011/2012.

Fylkesmannen kan når som helst i løpet av jaktperioden 2009–2012 oppheve ordningen med utvida jakt for hele eller deler av fylket dersom den viser seg å medføre særlige ulemper for andre brukere av utmarka.

Forskriften trer i kraft straks og gjelder til og med 31. mars 2012. Samtidig oppheves forskrift 8. august 2007 nr. 968 om utvida jakttid for elg og hjort i jaktperioden 1. april 2007–31. mars 2012, Telemark.

**16. sept. Nr. 1184 2009****Forskrift om fartsbegrensning i sjøen, sjøkart nr. 6, Grimstad kommune, Aust-Agder**

**Hjemmel:** Fastsatt av Grimstad kommunestyre 25. februar 2008 med hjemmel i forskrift 19. juni 2003 nr. 748 om fartsbegrensninger i sjø, elv og innsjø § 3 første ledd, jf. lov 8. juni 1984 nr. 51 om havner og farvann m.v. § 6 annet ledd. Stadfestet av Kystverkets hovedkontor 16. september 2009 med hjemmel i forskrift 19. juni 2003 nr. 748 om fartsbegrensninger i sjø, elv og innsjø § 3. Kunngjort 17. september 2009 kl. 14.10.

**§ 1. (fartsbegrensning)**

30 knop er høyeste tillatte fart på sjøen innenfor 100 meter fra land, holmer og skjær mot åpent hav som er synlig over vannflaten.

7 knop er høyeste tillatte fart i Landvikvannet.

5 knop er høyeste tillatte fart i tidsrommet 1. mai til 31. august innenfor 50 meter fra land, øyer, holmer og skjær som er synlig over vannflaten.

5 knop er høyeste tillatte fart hele året i følgende farvann:

- a) Indre havn avgrenset av rette linjer mellom følgende punkter:
  1. østligste punkt på Vesøyhauet (posisjon 58° 19,190' N, 008° 35,650' Ø),
  2. vestligste punkt på Ulehaue (posisjon 58° 20,090' N, 008° 36,060' Ø) og
  3. sørligste punkt på Biodden (posisjon 58° 20,400' N, 008° 36,090' Ø).
- b) Reddalskanalen fra Strandfjorden avgrenset av en rett linje mellom posisjon 58° 18,521' N, 008° 31,887' Ø og posisjon 58° 18,518' N, 008° 31,915' Ø til Landvikvannet avgrenset av en rett linje fra posisjon 58° 19,452' N, 008° 30,919' Ø til posisjon 58° 19,504' N, 008° 31,014' Ø og
- c) Eineidkanalen fra Landvikvannet avgrenset av en rett linje mellom posisjon 58° 19,431' N, 008° 29,669' Ø og 58° 19,467' N, 008° 29,683' Ø til Reddalsvannet avgrenset av en rett linje mellom posisjon 58° 19,510' N, 008° 29,385' Ø og 58° 19,517' N, 008° 29,412' Ø.

**§ 2. (unntaksbestemmelse)**

Forskriften gjelder ikke for

- a) Forsvarets, politiets, tollvesenets og brannvesenets fartøyer, samt losfartøyer og ambulansefartøyer,

- b) fartøyer med lege om bord,
- c) fartøyer i sjøredningstjenesten,

hvor overskridelse av fartsbegrensningen er nødvendig for å få utført utrykningen eller oppdraget.

Fartøyer som nevnt i første ledd, skal om mulig vise varsellys eller på annen måte varsle om utrykningen eller oppdraget.

### § 3. (dispensasjon)

Kommunestyret kan gi dispensasjon fra forskriftens bestemmelser. Dispensasjon kan bare skje etter begrunnet søknad. Dispensasjon skal videre bare skje i særlige tilfeller og det skal legges vekt på at det ikke ved bølgeslag eller på annen måte oppstår skade eller fare for skade for andre fartøyer, farvannets strandlinjer, kaier, akvakulturanlegg, badende, eller omgivelsene for øvrig.

Dispensasjon skal gjøres tidsbegrenset.

Kommunestyret kan delegere myndighet i første ledd til havnestyret.

Innvilgelse eller avslag på søknad om dispensasjon kan påklages. Kystdirektoratet er klageinstans for vedtak truffet av kommunestyret eller havnestyret.

### § 4. (straffeansvar)

Forsettlig eller uaktsom overtredelse av forskriften her, og enkeltvedtak gitt i medhold av den, straffes med bøter etter § 28 i lov 8. juni 1984 nr. 51 for så vidt overtredelsen ikke rammes av strengere straffebestemmelse.

### § 5. (ikrafttredelse)

Forskriften trer i kraft 1. mai 2010.

Fra samme tidspunkt oppheves forskrift 12. oktober 1993 nr. 988 om fartsbegrensninger i sjøen, Grimstad kommune, Aust-Agder og forskrift 14. oktober 1994 nr. 966 om fartsbegrensning i Landvikvannet, Grimstad kommune, Aust-Agder.

## 23. sept. Nr. 1205 2009

### Forskrift om utvidet jakttid for elg i 2009, Kautokeino kommune, Finnmark

**Hjemmel:** Fastsatt av Fylkesmannen i Finnmark 23. september 2009 med hjemmel i lov 19. juni 2009 nr. 100 om forvaltning av naturens mangfold (naturmangfoldloven) § 16 og § 77, jf. forskrift 1. februar 2007 nr. 112 om jakt- og fangsttider samt sanking av egg og dun for jaktsesongen fra 1. april 2007 til og med 31. mars 2012 § 3 nr. 1 a. Kunngjort 24. september 2009 kl. 14.15.

Jakttiden for elg i deler av Kautokeino kommune er utvidet for perioden 1. oktober til og med 15. oktober 2009.

Utvidet jakttid gjelder kun for jaktfelt i delbestand/sone 1, som ligger i området sør for riksveg 92 fra Karasjøkgrensen til riksveg 93 ved Gievdneuoika, og øst for riksveg 93 sørover til finskegrensen. Utvidelsen omfatter jaktfelt 22, 23, 24, 25, 26, 27, 28, 29, 30, 31, 32, 33, 34, 35, 36, 37, 38, 39, 40, 41 og 42.

Utvidelsen omfatter ikke Øvre Anarjohka nasjonalpark.

Forskriften trer i kraft straks.

## 26. juni Nr. 1233 2009

### Forskrift om endring i forskrift om Verneplan for kystregionen i Troms fylke, vedlegg 11, Breivika naturreservat, Karlsøy kommune, Troms

**Hjemmel:** Fastsatt av Direktoratet for naturforvaltning 26. juni 2009 med hjemmel i lov 19. juni 1970 nr. 63 om naturvern § 8, jf. § 10, delegeringsvedtak 3. juli 1987 nr. 572 og delegeringsvedtak 3. november 1988 nr. 4324. Kunngjort 8. oktober 2009 kl. 15.25.

#### I

I forskrift 4. juni 2004 nr. 852 om Verneplan for kystregionen i Troms fylke, vedlegg 11, Breivika naturreservat, Karlsøy kommune, Troms gjøres følgende endring:

§ 1 skal lyde:

Naturreservatet berører følgende gnr./bnr.: 19/1, 19/2, 19/3 i Karlsøy kommune.

Naturreservatet dekker et areal på 9 620 dekar, hvorav 1 144 dekar er sjøareal.

Grensene for naturreservatet framgår av kart i målestokk 1:40 000 datert Direktoratet for naturforvaltning juni 2009. De nøyaktige grensene for naturreservatet skal avmerkes i marka. Knekkpunktene skal koordinatfestes.

Verneforskriften med kart oppbevares i Karlsøy kommune, hos Fylkesmannen i Troms, i Direktoratet for naturforvaltning og i Miljøverndepartementet. Det samme gjelder jordskiftekartet som lages etter grensemerking.

#### II

Endringen trer i kraft straks.

**26. juni Nr. 1234 2009****Forskrift om endring i forskrift om Verneplan for kystregionen i Troms fylke, vedlegg 35, Nord-Fugløya naturreservat, Karlsøy kommune, Troms**

**Hjemmel:** Fastsatt av Direktoratet for naturforvaltning 26. juni 2009 med hjemmel i lov 19. juni 1970 nr. 63 om naturvern § 8, jf. § 10, delegeringsvedtak 3. juli 1987 nr. 572 og delegeringsvedtak 3. november 1988 nr. 4324. Kunngjort 8. oktober 2009 kl. 15.25.

*I*

I forskrift 4. juni 2004 nr. 876 om Verneplan for kystregionen i Troms fylke, vedlegg 35, Nord-Fugløya naturreservat, Karlsøy kommune, Troms gjøres følgende endring:

§ 1 skal lyde:

Naturreservatet berører følgende gnr./bnr.: 53/1 i Karlsøy kommune.

Naturreservatet dekker et areal på 24 439 dekar, hvorav 3 212 dekar er sjøareal. Unntatt fra fredningen er et 15 dekar stort område i Indre Gamvik.

Grensene for naturreservatet framgår av kart i målestokk 1:50 000 datert Direktoratet for naturforvaltning juni 2009. De nøyaktige grensene for naturreservatet skal avmerkes i marka. Knekkpunktene skal koordinatfestes.

Verneforskriften med kart oppbevares i Karlsøy kommune, hos Fylkesmannen i Troms, i Direktoratet for naturforvaltning og i Miljøverndepartementet. Det samme gjelder jordskiftekartet som lages etter grensemerking.

*II*

Endringen trer i kraft straks.

**15. sept. Nr. 1235 2009****Forskrift for adressetildeling, Vågå kommune, Oppland**

**Heimel:** Fastsatt av Vågå kommunestyre 15. september 2009 med heimel i lov 23. juni 1978 nr. 70 om kartlegging, deling og registrering av grunneiendom (Delingsloven) § 4–1 og forskrift 19. oktober 1979 nr. 4 til lov om kartlegging, deling og registrering av grunneiendom (delingsloven). Del. av myndighet kapittel 15. Kunngjort 8. oktober 2009 kl. 15.25.

*1. Adressemyndighet*

1.1 Kommunen si adressemyndighet er oppmålingsmyndigheita og som dermed tildeler adressenamn og husnummer.

*2. Nye adressenamn*

2.1 Nye adressenamn skal godkjennast av kommunestyret. Sakshandsaming i samband med namnesaker skjer i oppvekst- og kultursektoren.

*3. Reglar for tildeling av adressenummer*

3.1 Ottadalsvegen (rv. 15) er utgangspunktet for nummereringa og stig utover mot kommunegrensa.

3.2 Innanfor tettbygde strok (regulerte område) skal nummer tildelast fortløpande med like nummer på venstre side (partal) og ulike nummer på høgre side (oddetal) sett frå startpunktet på vegen. Det kan haldast att nummer for seinare fortetting.

3.3 Utanfor tettbygde strok (sprett busetnad) skal det gjevast nummer etter avstand frå startpunktet på vegen.

*4. Plikt til å setje opp skilt*

4.1 Grunneigar, festar, bygningseigar har plikt til å koste, sette opp og vedlikehalde nummerskilt.

*5. Plassering av skilt*

5.1 Adressenummerskilt skal plasserast slik at dei tydeleg viser kva eigedom dei høyrer til. Skiltet skal vere lett synleg frå den vegen/gata huset har atkomst og samtidig slik at det bør vere lesbart i mørkret.

5.2 Har bygningen inngangsdør i nær tilknytning til fortau eller veg, skal skilt som regel plasserast like til høgre for døra, sett frå gata/vegen i cirka 2,5 m høgde.

5.3 Er det vanskeleg å sjå skiltet frå vegen, skal adressenummerskilt og setjast opp på port/grindstolpe eller særskilt stolpe i gjerdelinja, til høgre for innkøyringa.

*6. Materiale og utføring*

6.1 Adressenummerskilt skal vere av aluminium eller anna rustfritt materiale.

6.2 Skilta skal ha svarte tal/bokstavar på kvit botn, teksthøgde min. 90 mm, skilthøgde 150 mm.

6.3 Andre skilt kan nyttast etter godkjenning av adressemyndigheita.

*7. Ymse vedtekter*

7.1 Adressemyndigheita eller den som blir gjeve fullmakt, skal føre tilsyn med at desse reglane blir følgde og gje dei nødvendige pålegg.

7.2 Pålegg som ikkje blir imøtekome, kan adressemyndigheita sørgje for blir utført på vedkomande eigar/festar si rekning.

8. *Når reglane trer i kraft*

Desse forskriftene skal gjelde frå den dato det føreligg godkjent kommunestyrevedtak. Tidlegare reglar blir samtidig oppheva.

## 15. sept. Nr. 1236 2009

### Forskrift om hald og bandtvang for hund, Tysvær kommune, Rogaland

**Heimel:** Fastsett av Tysvær kommunestyre 15. september 2009 med heimel i lov 4. juli 2003 nr. 74 om hundehold (hundeloven) § 6 andre ledd. Kunngjort 8. oktober 2009 kl. 15.25.

#### § 1. *Føremål*

- Tysvær kommune vil leggja til rette for eit hundehald som legg vekt på tryggleik, ro og orden.
- Gjera konfliktnivået minst mogleg mellom hundeeigar og ålmenta.
- Medverka til at born får eit trygt og godt tilhøve til hund.
- Medverka til at hund ikkje jagar bufe på beite.
- Vern om viltet.

#### § 2. *Virkeområde*

Forskrifta gjeld for hundehald i Tysvær kommune.

#### § 3. *Føresegner om sikring av hund*

- a) Eigar eller innehavar av hund i Tysvær kommune skal halda hunden i band eller forsvarleg innestengt eller inngjerda i tida frå 1. mars til og med 31. oktober slik at den ikkje kan jaga eller skada bufe, fjørfe, hest eller vilt, herunder viltet sitt egg, reir og bu.
- b) Hundar skal haldast i band heile året i bustadområde, langs sykkel- og gangvegar og ved offentlege byggområde.
- c) Hundar skal haldast i band heile året i parkområde, anlegg for leik, idrett, sport og rekreasjon.
- d) Hundar skal haldast i band heile året i og ved offentlege friluftsområder og tilrettelagte og merka turstiar i kommunen.
- e) Hund skal haldast i band heile året i områder der det beitar bufe.
- f) Hund skal haldast i band heile året på areal til kyrkjene og på kyrkjegardane.
- g) Det er forbode å ta hund med inn i dei verna våtmarksområda i kommunen.
- h) Hund skal haldast i band heile året ved barnehagar og skuleområder.
- i) Ved ekstraordinære tilhøve for å ta vare på viltet kan viltnemnda gjera vedtak om at det skal vera bandtvang i ei lengre tid enn kva som er gjeve etter punkt a.

Hundeeigar pliktar å gjera seg kjent med anna lovverk knytta til hund.

#### § 4. *Unnateke frå bandtvangsreglane*

- a) For dressert bufehund når den blir bruka til å vakta/samla bufe.
- b) Hund som blir nytta som politi-, toll-, militær- og redningsvesen eller er under trening eller prøving for slik teneste.
- c) Hundar som blir nytta som ettersøkshund etter skada eller sjukt vilt.
- d) Særlege bruksføremål, avgrensa område eller nærare gjevne hunderasar eller hundetypar eller for hund som har særskilt trening, når dette er fastsett ved enkelt vedtak av rådmannen.
- e) Hund når den blir brukt til jakt, jakthundtrening og jaktprøve mellom 1. mars og 31. oktober.

#### § 5. *Ekstraordinær bandtvang*

Tysvær kommune kan fastsette ekstraordinær bandtvang, denne har rådmannen fullmakt til å gjera vedtak om.

#### § 6. *Forsøpling*

Langs offentlege vegar, i bustadområder, ved og på barnehage- og skuleområde, på leikeplassar og på andre område som er tilgjengeleg for ålmenta skal eigar/brukar av hund sørgja for at hundearvføring blir fjerna. Det same gjeld dei offentlege badeområda og liknande.

#### § 7. *Straff*

Brot på denne forskrifta kan straffast etter § 28 i lov om hundehald.

#### § 8. *Ikraftsetjing*

Denne forskrifta trer i kraft 1 måned frå kunngjeringsdato.

**16. sept. Nr. 1237 2009****Forskrift om sammensetning av og myndighet for havnestyret i Kristiansand Havn KF, Kristiansand kommune, Vest-Agder**

**Hjemmel:** Fastsatt av Fiskeri- og kystdepartementet 16. september 2009 med hjemmel i lov 8. juni 1984 nr. 51 om havner og farvann m.v. § 12 første ledd og § 17 sjette ledd. Kunngjort 8. oktober 2009 kl. 15.25.

*I*

I medhold av lov 8. juni 1984 nr. 51 om havner og farvann m.v. § 12 første ledd bestemmes:

Kristiansand bystyre bestemmer selv hvor mange medlemmer det skal være i havnestyret i Kristiansand Havn KF, jf. dog bestemmelsene i andre og tredje ledd.

Som medlemmer av havnestyret er:

- ett medlem med varamedlem oppnevnt av Aust-Agder og Vest-Agder fylkeskommuner
- ett medlem uten stemmerett oppnevnt av Kystverket
- ett medlem uten stemmerett oppnevnt av Forsvarsdepartementet.

Etter forslag fra landsomfattende brukerorganisasjoner eller grupper av slike, skal Kristiansand bystyre velge én brukerrepresentant med vararepresentant som har stemmerett til havnestyret. Med brukerrepresentant i første punktum, menes representant for personer eller foretak som benytter havnens tjenester som havn eller som terminal for passasjerer eller gods.

Kristiansand bystyre kan selv bestemme hvilke brukerorganisasjoner eller grupper av slike som skal være representert i havnestyret. Hver organisasjon eller gruppe av organisasjoner skal foreslå ett medlem hver. Kristiansand bystyre har plikt til å foreta oppnevning blant de foreslåtte kandidatene.

Kristiansand bystyre velger de øvrige medlemmer og varamedlemmer. Blant disse velges leder og nestleder av havnestyret. Ved stemmelikhet i havnestyret har møteleder dobbeltstemme.

*II*

I medhold av lov 8. juni 1984 nr. 51 om havner og farvann m.v. § 17 sjette ledd bestemmes:

Kristiansand kommune kan ikke begrense havnestyrets myndighet etter lov 8. juni 1984 nr. 51 om havner og farvann m.v. § 17 tredje og femte ledd.

*III*

Forskriften trer i kraft straks.

Fra samme tidspunkt oppheves forskrift 31. oktober 1995 nr. 903 om sammensetning av og myndighet for Kristiansand havnestyre, Kristiansand kommune, Vest-Agder.

**21. sept. Nr. 1238 2009****Forskrift om utvidet jakttid for hjort i Hemne, Hitra, Agdenes, Snillfjord, Orkdal, Meldal, Rennebu, Oppdal, Midtre Gauldal, Skaun, Melhus, Klæbu, Ørland, Bjugn og Åfjord kommune, Sør-Trøndelag**

**Hjemmel:** Fastsatt av Fylkesmannen i Sør-Trøndelag 21. september 2009 med hjemmel i forskrift 1. februar 2007 nr. 112 om jakt- og fangsttider samt sanking av egg og dun for jaktseongene fra 1. april 2007 til og med 31. mars 2012 § 3 nr. 1, jf. lov 29. mai 1981 nr. 38 om jakt og fangst av vilt (viltloven). Kunngjort 8. oktober 2009 kl. 15.25.

**§ 1. Formål**

Formålet med utvidet jakt på hjort er å imøtekomme særlige bestandsmessige, forvaltningsmessige eller næringsmessige behov.

**§ 2. Utvidet jakttid**

Lokale utvidelser jakttiden for hjort i Sør-Trøndelag:

| <i>Kommune</i> | <i>Utvidet jakttid på hjort</i> |
|----------------|---------------------------------|
| Hemne          | 16. nov.–23. des                |
| Hitra          | 16. nov.–30. nov.               |
| Agdenes        | 16. nov.–23. des.               |
| Snillfjord     | 16. nov.–23. des.               |
| Orkdal         | 16. nov.–23. des.               |
| Meldal         | 16. nov.–23. des.               |
| Rennebu        | 16. nov.–23. des.               |
| Midtre Gauldal | 16. nov.–23. des.               |
| Skaun          | 16. nov.–23. des.               |
| Melhus         | 16. nov.–23. des.               |
| Oppdal         | 16. nov.–23. des.               |
| Klæbu          | 16. nov.–23. des.               |

| <i>Kommune</i> | <i>Utvidet jakttid på hjort</i> |
|----------------|---------------------------------|
| Åfjord         | 16. nov.–23. des.               |
| Bjugn          | 16. nov.–23. des.               |
| Ørland         | 16. nov.–23. des.               |

### § 3. *Ikrafttreden*

Denne forskrift trer i kraft straks og gis varighet til 31. mars 2012.

## 21. sept. Nr. 1239 2009

### Forskrift om opphevelse av forskrift om serveringssteders åpningstider, Alta kommune, Finnmark

**Hjemmel:** Fastsatt av Alta kommunestyre 21. september 2009 med hjemmel i lov 13. juni 1997 nr. 55 om serveringsvirksomhet (serveringsloven) § 15. Kunngjort 8. oktober 2009 kl. 15.25.

Forskrift 27. april 1992 nr. 371 om serveringssteders åpningstider, Alta kommune, Finnmark oppheves fra 31. oktober 2009.

Alta kommune følger fra 31. oktober 2009 lov om serveringsvirksomhet (serveringsloven) § 15 Åpningstider.

## 24. sept. Nr. 1240 2009

### Forskrift om kontrollområde for å forebygge, bekjempe og begrense infeksjøs lakseanemi (ILA) hos akvakulturdyr, Bjugn kommune, Sør-Trøndelag

**Hjemmel:** Fastsatt av Mattilsynet 24. september 2009 med hjemmel i lov 19. desember 2003 nr. 124 om matproduksjon og mattrygghet mv. (matloven) § 19, jf. delegeringsvedtak 19. desember 2003 nr. 1790, jf. forskrift 17. juni 2008 nr. 819 om omsetning av akvakulturdyr og produkter av akvakulturdyr, forebygging og bekjempelse av smittsomme sjukdommer hos akvatiske dyr § 35. Kunngjort 8. oktober 2009 kl. 15.25.

#### *Kapittel I. Formål, virkeområde og definisjoner*

##### § 1. *Formål*

Formålet med denne forskrift er å bekjempe, forebygge og begrense sykdommen infeksjøs lakseanemi (ILA) hos akvakulturdyr innenfor forskriftens virkeområde.

##### § 2. *Virkeområde*

Forskriften oppretter kontrollområde bestående av bekjempelsesområde og overvåkingsområde i Bjugn kommune i Sør-Trøndelag fylke.

Bekjempelsesområdet opprettes omkring lokaliteten 12742 Høgholmen (UTM kartblad 1522 I 32 V 411 825) (63° 52.0399 og 9° 50.1802) og lokaliteten 12744 Leikvangbukta – sjø (UTM kartblad 1522 I 32 V 421 819) (63° 51.7097 og 9° 51.3911). Bekjempelsesområdet omfatter også lokaliteten 10246 Leikvangbukta – land (UTM kartblad 1522 I 32 V 423 819) (63° 51.7075 og 9° 51.7573). Bekjempelsesområdet avgrenses:

- i sørvest av Jøssund bru over Sandnesvågen,
- i vest gjennom Vallersundet av veien over til Valsøya,
- mot nordvest av ei rett linje mellom østspissen av Valsøya og vestspissen av Skjørøya,
- videre fra nordøstspissen av Skjørøya til nordspissen av Lysøya,
- mot nordøst i munningen av Lysøysundet.

Overvåkingsområdet ligger utenfor bekjempelsesområdet og avgrenses av en sirkel med radius 10 km med lokaliteten Høgholmen som sentrum.

I vedlagte kart er bekjempelsesområdet merket med oransje og overvåkingsområdet er merket med gult. UTM-kartreferanser er i henhold til WGS 84.

Forskriften omfatter også slakterier, tilvirkingsanlegg og notvaskerier utenfor kontrollområdet som håndterer akvakulturdyr, produkter av akvakulturdyr og utstyr fra anlegg i bekjempelsesområdet.

##### § 3. *Definisjoner*

I forskriften menes med:

*Akvakulturdyr:* Vannlevende dyr, inkludert kjønnsprodukter, hvile- og forplantningsstadier, unntatt sjøpattedyr, som kommer fra eller er ment for akvakulturanlegg.

*Fisk:* Enhver laksefisk og marin fisk uansett utviklingsstadium.

*ILA (infeksjøs lakseanemi):* Virussykdom forårsaket av et RNA-virus som er nært beslektet med familien *Orthomyxoviridae*. ILA gir alvorlig sykdom og dødelighet hos atlantisk laks.

*Laksefisk:* Fisk som tilhører slektene *Salmo*, *Salvelinus* og *Oncorhynchus* i familien *Salmonidae*.

*Kontrollområde:* Et avgrenset geografisk område som består av bekjempelsesområde og overvåkingsområde opprettet som ledd i forebygging, bekjempelse og begrensning av ILA, hvor det gjelder særskilte tiltak, forbud eller påbud.

## *Kapittel II. Tiltak i bekjempelsesområdet*

### **§ 4. Overføring av akvakulturdyr inn i og ut av bekjempelsesområdet**

Det er forbudt å sette ut akvakulturdyr i bekjempelsesområdet.

Det er forbudt å føre akvakulturdyr fra anlegg i bekjempelsesområdet ut av bekjempelsesområdet uten tillatelse fra Mattilsynet. Forbudet gjelder også føring av akvakulturdyr til slakteri eller tilvirkingsanlegg.

### **§ 5. Tiltak overfor matfiskanlegg for laksefisk i bekjempelsesområdet**

Matfiskanlegg for laksefisk i bekjempelsesområdet skal oversende ukentlige lister som viser den daglige dødeligheten av fisk på merdnivå til Mattilsynet.

Matfiskanlegg for laksefisk med påvist smitte i bekjempelsesområdet skal slaktes eller destrueres innen en fastsatt frist i henhold til en individuell plan godkjent av Mattilsynet.

Anlegget skal, etter at det er tømt for fisk, reingjøres og desinfiseres. Mattilsynet skal attestere og godkjenne utført vask og desinfeksjon.

Anlegget skal deretter brakklegges i minimum tre måneder.

Matfiskanlegg i bekjempelsesområdet der ILA ikke er påvist skal, etter at det er tømt for fisk, reingjøres og desinfiseres. Mattilsynet skal godkjenne og attestere utført vask og desinfeksjon. Anlegget skal deretter brakklegges i minimum to måneder.

Akvakulturanlegg innenfor bekjempelsesområdet må daglig føre skriftlige registreringer om gjennomførte tiltak fastsatt i denne forskrift. Registreringene skal være lett tilgjengelige slik at de kan forevises Mattilsynet ved inspeksjon.

### **§ 6. Reingjøring av nøter fra anlegg med påvist eller mistanke om ILA**

Oppdrettsnøter fra anlegg innenfor bekjempelsesområdet skal leveres til notvaskeri som har mulighet til å behandle avløpsvannet og til å holde nøter fra bekjempelsesområdet atskilt fra nøter fra andre anlegg.

Transport av nøter til notvaskeri fra anlegg i bekjempelsesområdet skal foregå i en lukket transport og langs en transportrute som på forhånd er godkjent av Mattilsynet.

Nøter må være merket med navn på opprinnelseslokalitet og lokalitetsnummer.

Ved reingjøring og desinfeksjon av nøter fra anlegg innenfor bekjempelsesområdet, skal alt avløpsvann samles opp og filtreres og desinfiseres før utslipp.

Benyttes notvaskeri som ligger utenfor bekjempelsesområdet skal det meldes fra til Mattilsynet syv dager før nøter transporteres ut av bekjempelsesområdet.

Oppdrettsbåter, fôrflåter, flyteringer og annet utstyr fra anlegg innenfor bekjempelsesområdet skal rengjøres og desinfiseres slik Mattilsynet bestemmer før utstyret tas i bruk ved samme eller annen lokalitet.

Notvaskeri som skal vaske nøter fra bekjempelsesområdet må daglig føre skriftlige registreringer av gjennomførte tiltak fastsatt i denne forskrift. Registreringene skal være lett tilgjengelige slik at de kan forevises Mattilsynet ved inspeksjon.

### **§ 7. Tiltak overfor slakteri som skal slakte fisk fra bekjempelsesområdet**

Slakteri som skal slakte fisk fra bekjempelsesområdet skal ha godkjent avløpsbehandling, partikkelfelle og tilfredsstillende hygieniske rutiner samt føre daglige skriftlige registreringer av gjennomførte tiltak fastsatt i denne forskrift. Registreringene skal være lett tilgjengelige slik at de kan forevises Mattilsynet ved inspeksjon.

Fisk fra lokalitet innenfor bekjempelsesområdet tillates ikke plassert i slaktemerd ved mottak på slakteriet.

Slakteri som slakter fisk fra lokalitet med påvist eller mistanke om forekomst av ILA tillates ikke å oppbevare fisk fra andre lokaliteter i slaktemerd eller å slakte fisk fra andre lokaliteter samtidig.

Etter at det er slaktet fisk fra akvakulturanlegg med påvist eller mistanke om forekomst av ILA, skal slakteriet reingjøres og desinfiseres før det igjen kan slaktes annen fisk ved slakteriet. Mattilsynet der slakteriet ligger skal godkjenne og attestere utført vask og desinfeksjon.

Ferdig slaktet fisk fra anlegg med påvist eller mistanke om forekomst av ILA tillates ikke ført ut av slakteriet uten at det er meldt fra til Mattilsynet om hvilket tilvirkingsanlegg som er aktuell for mottak. Fisk fra lokalitet med påvist eller mistanke om forekomst av ILA tillates kun overført til tilvirkingsanlegg med godkjent avløps- og avfallshåndtering. Tilvirkingsanlegget og Mattilsynet i mottakerdistriktet skal ha mottatt melding om fiskens opphav før den ferdig slaktete fisken tillates tatt ut og overført til tilvirkingsanlegget.

### **§ 8. Tiltak ved transport i bekjempelsesområdet**

All smolttransport og transport av slaktefisk som ikke skal til bestemmelsessted i bekjempelsesområdet skal så vidt mulig gå utenom bekjempelsesområdet.

All trafikk av levende fisk i eller gjennom bekjempelsesområdet skal godkjennes av Mattilsynet.

Mattilsynet kan pålegge tiltak overfor transportør som transporterer akvakulturdyr til eller fra anlegg i bekjempelsesområdet slik som krav om godkjent transportrute, lukket brønn, behandling av transportvann, avfallsbehandling, vask og desinfeksjon.

Ved smolttransport og transport av slaktefisk gjennom bekjempelsesområdet skal Mattilsynet varsles på forhånd med opplysninger om navn på båt, passeringstidspunkt og leveringstid. Mattilsynet kan i perioder med særskilt smittefarlig aktivitet i bekjempelsesområdet eller dersom sykdomssituasjonen endrer seg, stenge for transport gjennom bekjempelsesområdet.

Transportør som transporterer akvakulturdyr gjennom bekjempelsesområdet må daglig føre skriftlige registreringer over gjennomførte tiltak fastsatt i denne forskrift. Registreringene skal være lett tilgjengelige slik at de kan forevises Mattilsynet ved inspeksjon.

Mattilsynet kan treffe tiltak overfor annen transport i bekjempelsesområdet som kan innebære fare for smitteoverføring.

#### **§ 9. Tiltak overfor annen akvakulturellert virksomhet i bekjempelsesområdet**

Mattilsynet kan treffe tiltak overfor annen akvakulturellert virksomhet innenfor bekjempelsesområdet som kan innebære fare for smitteoverføring.

### *Kapittel III. Tiltak i overvåkingsområdet*

#### **§ 10. Tiltak overfor anlegg med laksefisk i overvåkingsområdet**

Matfiskanlegg for laksefisk i overvåkingsområdet skal hver 14. dag oversende lister som viser den daglige dødeligheten av fisk på merdnivå til Mattilsynet.

#### **§ 11. Tiltak ved transport i overvåkingsområdet**

Mattilsynet kan pålegge ytterligere tiltak overfor transportør som transporterer akvakulturdyr til eller fra anlegg i overvåkingsområdet slik som krav om godkjent transportrute, lukket brønn, behandling av transportvann, avfallsbehandling, vask og desinfeksjon.

Transportør som transporterer akvakulturdyr gjennom overvåkingsområdet må daglig føre skriftlige registreringer over gjennomførte tiltak fastsatt i denne forskrift. Registreringene må være lett tilgjengelige slik at de kan forevises Mattilsynet ved inspeksjon.

Mattilsynet kan treffe tiltak overfor annen transport i overvåkingsområdet som kan innebære fare for smitteoverføring.

#### **§ 12. Tiltak overfor annen akvakulturellert virksomhet i overvåkingsområdet**

Mattilsynet kan treffe tiltak overfor annen akvakulturellert virksomhet innenfor overvåkingsområdet som kan innebære fare for smitteoverføring.

### *Kapittel IV. Kontrollområdets varighet*

#### **§ 13. Opphevelse av bekjempelsesområdet**

Etter at all laksefisk fra matfiskanleggene i bekjempelsesområdet er slaktet ut, anlegg og utstyr forskriftsmessig reingjort og desinfisert, lokalitetene har gjennomført en samordnet brakklegging av bekjempelsesområdet i minimum to måneder og anlegg der det er påvist ILA er brakklagt i minimum tre måneder, kan Mattilsynet vedta at bekjempelsesområdet skal oppheves.

Mattilsynet kan som et unntak fra brakkleggingskravene oppheve bekjempelsesområdet med bakgrunn i utvidet helsekontroll og laboratorieundersøkelser. Fra samme dato som bekjempelsesområdet oppheves, innlemmes det i overvåkingsområdet.

#### **§ 14. Opphevelse av overvåkingsområdet**

Overvåkingsområdet oppheves når det er gått to år siden bekjempelsesområdet i kontrollområdet ble opphevet.

### *Kapittel V. Andre bestemmelser*

#### **§ 15. Tilsyn og vedtak**

Når ikke annet er bestemt fører Mattilsynets distriktskontor tilsyn med og fatter de nødvendige enkeltvedtak for å gjennomføre bestemmelsene gitt i og i medhold av denne forskriften i samsvar med Matlovens § 23 om tilsyn og vedtak, og kan herunder treffe vedtak etter § 24 om særskilt smittesnering, § 25 om stenging og virksomhetskarantene og § 26 om tvangsmulkt.

#### **§ 16. Dispensasjon**

Mattilsynet kan i særlige tilfeller dispensere fra bestemmelsene i denne forskrift, forutsatt at det ikke vil stride mot Norges internasjonale forpliktelser, herunder EØS-avtalen.

#### **§ 17. Straffebestemmelser**

Forsettlig eller uaktsom overtredelse av denne forskriften eller bestemmelser og vedtak gitt i medhold av den, er straffbar i henhold til matloven § 28.

#### **§ 18. Ikrafttredelse og varighet**

Denne forskrift trer i kraft straks.

Forskriften oppheves automatisk to år etter fastsetting av endringsforskrift som opphever bekjempelsesområdet i samsvar med forskriftens § 13.

Vedlegg: ILA-soner i Bjugn kommune (kartblad)

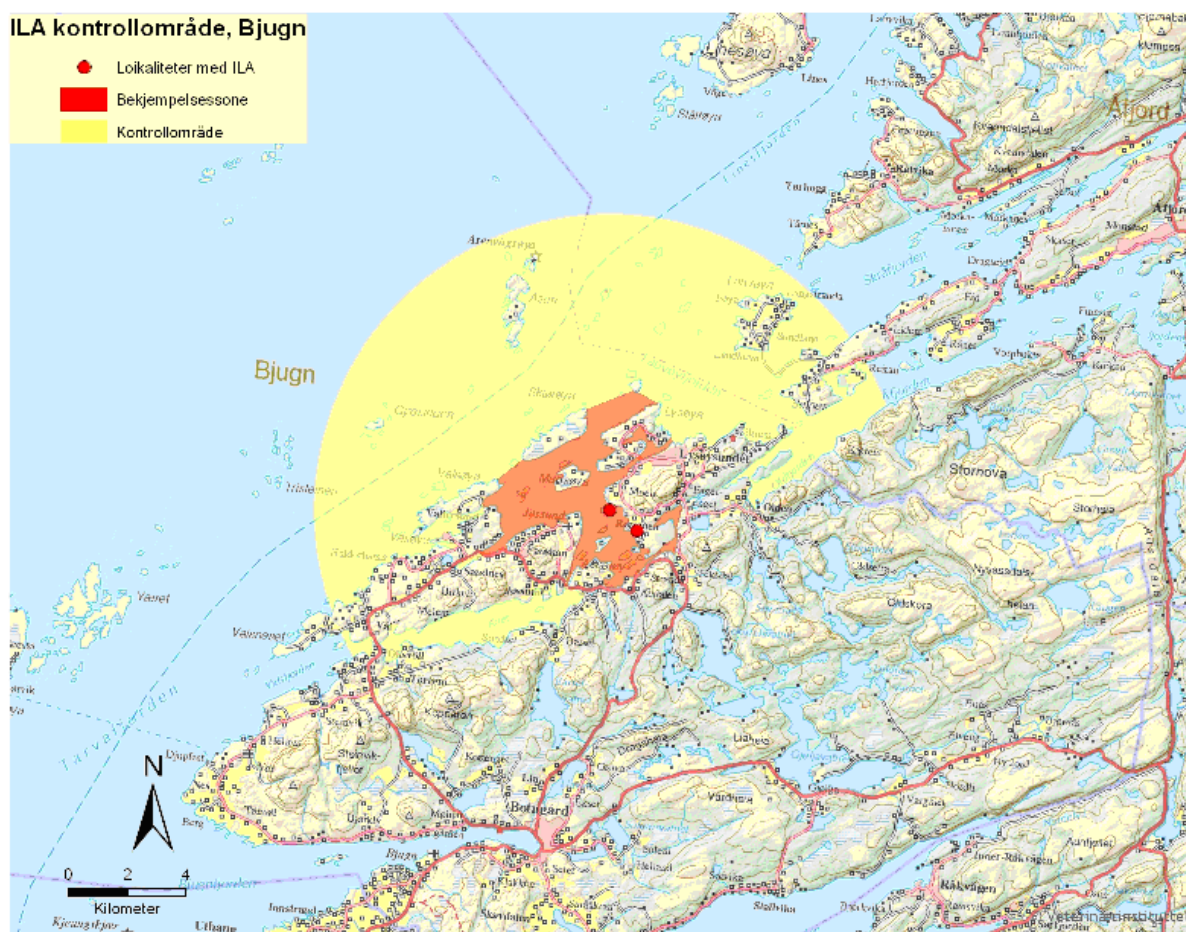

24. sept. Nr. 1241 2009

**Forskrift om minsteareal for hjortejakt, Kvinnherad kommune, Hordaland**

**Heimel:** Fastsett av Kvinnherad kommunestyre 24. september 2009 med heimel i lov 29. mai 1981 nr. 38 om jakt og fangst av vilt (viltloven). Kungjort 8. oktober 2009 kl. 15.25.

- § 1. Minstearealet for felling av hjort i Kvinnherad kommune er 350 dekar.
- § 2. Forskrifta vert gjort gjeldande frå og med jaktseasonen 2009.
- § 3. Det som gjeld Kvinnherad kommune i forskrift 13. juni 2001 nr. 648 om jakt etter hjortevilt (elg, hjort og rådyr), Bergen, Sveio, Bømlo, Kvinnherad, Jondal, Ullensvang, Eidfjord, Ulvik, Granvin, Samnanger, Austevoll, Sund, Vaksdal, Modalen, Meland, Radøy, Lindås, Austrheim og Masfjorden kommunar, Hordaland vert oppheva frå og med jaktseasonen 2009/2010.

25. sept. Nr. 1242 2009

**Forskrift om utvida jakttid for hjort på Jøsneset, Hjelmeland kommune, Rogaland**

**Heimel:** Fastsett av Fylkesmannen i Rogaland 25. september 2009 med heimel i lov 29. mai 1981 nr. 38 om jakt og fangst av vilt (viltloven), jf. forskrift 1. februar 2007 nr. 112 om jakt- og fangsttider samt sanking av egg og dun for jaktseasonene fra 1. april 2007 til og med 31. mars 2012 § 3. Kungjort 8. oktober 2009 kl. 15.25.

- § 1. Den utvida jakttida er frå og med 16. november til og med 29. november. Dette gjeld Jøsneset i Hjelmeland kommune, avgrensa i aust med rv. 13.
- § 2. Fylkesmannen kan dispensere frå reglane i denne forskrifta.
- § 3. Brot på denne forskrifta er straffbart, jf. viltlova § 56.
- § 4. Forskrifta gjeld for inneverande jaktår 2009 og fram til og med 31. mars 2010.

§ 5. Fylkesmannen kan når som helst endre denne forskrifta dersom tilhøva i hjortebestanden tilseier det.

§ 6. Tidspunkt for ikrafttreden av forskrifta er straks.

## 1. okt. Nr. 1243 2009

### Forskrift for slamtømming, Fedje kommune, Hordaland

**Heimel:** Fastsett av Fedje kommunestyre 1. oktober 2009 med heimel i lov 13. mars 1981 nr. 6 om vern mot forurensninger og om avfall (Forurensningsloven) § 26, § 30 annet og tredje ledd og § 34. Kunngjort 8. oktober 2009 kl. 15.25.

#### § 1. Innføring

Med heimel i lov 13. mars 1981 nr. 6 om vern mot forurensninger og om avfall (Forurensningslova) § 26, § 30 2. og 3. ledd og § 34, vert det vedteke forskrift om tvungen tømming av slamavskiljarar, tette slamtankar m.m. i Fedje kommune.

Forskrifta tek til å gjelda så snart ho er vedteke av kommunestyret. Frå same tidspunkt vert tidlegare forskrift sett ut av kraft.

#### § 2. Omfang

Forskrifta gjeld for heile kommunen.

Forskrifta fastset reglar for tømming av alle mindre reinseanlegg som slamavskiljarar og andre slamtankar for sanitært avløpsvatn med kapasitet på opptil 15 PE.

Forskrifta gjeld ikkje for slamavskiljarar som kommunen i medhald av § 26 i forureiningslova har kravd utkopla.

#### § 3. Tømming av slamavskiljarar

Slamavskiljarar som er tilknytt heilårsbustader skal tømmast heilt for slam ikkje sjeldnare enn kvart 2. år, og for fritidsbusetnad ikkje sjeldnare enn kvart 4. år.

I særlege tilhøve kan kommunen fastsetje anna tømmeintervall.

#### § 4. Abonnten sine plikter

Abonnten skal kontrollere slamavskiljaren jamleg og sjå til at han er i forskriftsmessig stand.

Slamavskiljaren skal tømmast for slam før gjennomstrøyminga i avskiljaren vert hindra av slammet. Ved behov må abonnten bestilla ekstra tømming.

Abonnten skal syte for at anlegga som skal tømmast er lett tilgjengeleg for tømming. Tilkomstvegen skal ha naudsynt fri breidde, fri høgde og bæreevne for tømmebilen, normalt 8 tonn akseltrykk. Eventuell overdekking av kumløkk med snø, is, jord e.l., skal fjernast av abonnten før tømming skjer.

Vedkommande som tømmer skal gjevast rett til å plassere naudsynt utstyr på abonnten sin eigedom for å få utført tømminga.

Abonnten skal kontrollere at tanken er forsvarleg lukka eller låst etter at tømming er utført.

#### § 5. Kommunen sine plikter

Kommunen eller den kommunen gjev løyve til, skal syte for tømming av slamavskiljarar, tette tankar, m.m. som desse føresegnene gjeld for, men med følgjande unntak:

- Veglause grender og øyer og eigedomar som elles ikkje er tilknytt offentleg vegnett.
- Eigedomar der tømmetanken ligg lengre enn 100 m frå køyrbar bilveg.
- Eigedomar der tømmetanken ligg lågare enn 8 meter frå køyrbar bilveg.

Dette unntaket gjeld likevel ikkje dei som tidlegare har hatt kommunal tømming av slamavskiljarar som ligg med mellom 8 og 25 meter høgdeskilnad til veg. Gebyret vert på same vilkår for desse abonnentane som for dei som har løftehøgde opptil 8 meter.

Den kommunale tømminga av slamavskiljarar skal utførast med faste intervall. For slamavskiljarar som er tilknytt heilårshus skal kommunen sørge for tømming av alt slam kvart 2. år, og for fritidsbustadar kvart 4. år.

Varsel om tømming skal gjevast ved melding direkte til abonnten minst ei veke før tømming skjer.

Tømminga skal utførast slik at oppsitjarane ikkje vert unaudsynt plaga av støy, lukt eller ureining. Ved tømminga skal alt slam takast ut. Ev. tilbakeføring av avslamma vatn skal utførast utan at tank, sandfilteranlegg eller anna blir skadelidande.

Anlegget skal etterlatast i lukka stand. Grinder, portar og dører skal lukkast, ev. låsast.

Kommunen skal etter melding frå abonnent utføra ekstratømming.

Kommunen eller den kommunen gjev løyve til, er pliktig å ta i mot alt kloakkslam i kommunen. Slam skal leverast til godkjent mottak.

#### § 6. Ekstratømming

Tømming som fell utanom tidspunktet for den faste kommunale tømminga, fastsett i § 5, vert rekna som ekstratømming.

#### § 7. Gebyr

Alle som vert omfatta av ordninga, plikter å betale eit årleg gebyr fastsett av kommunen etter forureiningslova sin § 34. Gebyret dekker ordinær tømming. Kostnadar ved ekstratømming kjem i tillegg til ordinært gebyr.

Gebyra til kommunen vert delt på to terminar.  
Skuldig gebyr kan drivast inn etter § 34 i forureiningslova.

**§ 8. Brot på forskrifta**

Ved brot på forskrifta gjeld kapittel 10 i forureiningslova.

**§ 9. Klage**

Klage i samband med slamtømmeordninga skal rettast til kommunen, jamfør forvaltningslova.

Kommunen kan i særskilde saker og etter søknad gje unnatak frå denne forskrifta, og unnta einskilde eigedomar frå ordninga.

**7. okt. Nr. 1244 2009**

**Forskrift om oppheving av forskrift om konsesjonsplikt for eigedom det er bygd på, Skjåk kommune, Oppland**

**Heimel:** Fastsatt av Statens landbruksforvaltning 7. oktober 2009 med heimel i lov 28. november 2003 nr. 98 om konsesjon for erverv av fast eiendom (konsesjonsloven) mv. § 7 første ledd, jf. delegeringsvedtak 28. november 2003 nr. 1401, jf. delegeringsvedtak 8. desember 2003 nr. 1479. Kunngjort 8. oktober 2009 kl. 15.25.

*I*

Forskrift etter lov 31. mai 1974 nr. 19 om konsesjon ved erverv av fast eiendom (konsesjonsloven) § 5 tredje ledd, forskrift 20. desember 2001 nr. 1448 om konsesjonsplikt for eigedom det er bygd på, Skjåk kommune, Oppland vert oppheva.

*II*

Denne forskrifta trer i kraft straks.

**8. okt. Nr. 1269 2009**

**Forskrift om opningstid for serveringsstader, Øystre Slidre kommune, Oppland**

**Heimel:** Fastsatt av Formannskapet i Øystre Slidre kommune 8. oktober 2009 med heimel i lov 13. juni 1997 nr. 55 om serveringsvirksomhet (serveringsloven) § 15. Kunngjort 15. oktober 2009 kl. 14.15.

**§ 1. Opningstid for serveringsstader**

Serveringsstader i Øystre Slidre kommune kan halde ope frå kl. 0600 til kl. 0200. Det kan fattast vedtak om innskrenking og utviding i opningstida for det einskilde serveringsstad når serlege grunnar ligg føre.

**§ 2.** Denne forskrifta trer i kraft straks, og gjeld inntil vidare.

**9. okt. Nr. 1270 2009**

**Forskrift om utvida jakttid for elg i perioden 2009–2012, Troms**

**Hjemmel:** Fastsatt av Fylkesmannen i Troms 9. oktober 2009 med hjemmel i forskrift 1. februar 2007 nr. 112 om jakt- og fangsttider samt sankning av egg og dun for jaktseongene fra 1. april 2007 til og med 31. mars 2012 § 3 nr. 1 bokstav a, jf. lov 29. mai 1981 nr. 38 om jakt og fangst av vilt (viltloven) § 9. Kunngjort 15. oktober 2009 kl. 14.15.

Jakttiden for elg utvides til 22. november for valdene Ytre Bakkeby, Bakkeby/Langsllett og Hamneidet i Nordreisa kommune.

Forskriften trer i kraft 1. november 2009 og gjelder inntil 31. mars 2012.

Fylkesmannen vil evaluere utvidelsen etter tre jaktseonger, og kan når som helst oppheve ordningen med utvida jakt dersom det viser seg å medføre særlige ulemper for andre brukere av utmarka.

**28. april Nr. 1282 2009**

**Forskrift om vann- og avløpsgebyrer, Bindal kommune, Nordland**

**Hjemmel:** Fastsatt av Bindal kommunestyre 28. april 2009 med hjemmel i lov 31. mai 1974 nr. 17 om kommunale vass- og kloakkavgifter § 3 og forskrift 1. juni 2004 nr. 931 om begrensning av forurensning (forurensningsforskriften) kap. 16. Kunngjort 22. oktober 2009 kl. 13.30.

*I. Generelle bestemmelser*

Kommunens abonnenter betaler for vann- og avløpstjenester levert av kommunen. Forholdet mellom abonnenten og kommunen er regulert av lover og forskrifter samt av lokale reglementer, bestemmelser og regulativer. De viktigste dokumentene er listet nedenfor:

- Lov 31. mai 1974 nr. 17 om kommunale vass- og kloakkavgifter.
  - Forskrift 1. juni 2004 nr. 931 om begrensning av forurensing (forurensingsforskriften) kap. 16, kommunale vann- og avløpsgebyrer.
  - Forskrift 28. april 2009 nr. 1282 om vann- og avløpsgebyrer, Bindal kommune (dette dokumentet).
- Øvrige dokumenter:
- Gebyrregulativ.
  - Retningslinjer for tilknytning til kommunale vann- og kloakkledninger og for levering av vann og mottak av kloakk for Bindal kommune.

### § 1. Forskriftens formål

Forskriften gir bestemmelser for beregning og innbetaling av de gebyrer abonnentene skal betale for vann- og avløpstjenester kommunen leverer.

### § 2. Forskriftens virkeområde

Forskriften gjelder alle kommunens abonnenter, jf. definisjon i § 3.

### § 3. Definisjoner

*Abbonent:*

- Eier/fester av eiendom som er registrert i grunnboken med eget gårds- og bruksnummer, eller eget festenummer eller seksjonsnummer (under felles gårds- og bruksnummer), som er tilknyttet kommunal vann- og/eller avløpsledning direkte eller gjennom felles stikkledning. Samme gjelder fester av eiendom der festeavtalen ikke er registrert i grunnboken (tinglyst), men der festeren eier de på tomten plasserte bygninger, og utøver festerett slik som fremgår av lov om tomtefeste. For festeavtaler med kort festetid (feste til annet enn bolig og fritidsbolig), kan det være avtalt at annen enn fester skal være abonnent.
- Eier/fester av eiendom, som kommunen i medhold av plan- og bygningslovens § 65, § 66 og § 92 har krevd tilknyttet kommunal vann- og/eller avløpsledning.

*Abonnementsgebyr:* Årsgebyrets faste del, som skal dekke kommunens faste kostnader for vann- og/eller avløpstjenester.

*Boenhet:* En boenhet består av ett eller flere rom og med separat inngang, samt eget bad/wc og kjøkkendel.

*Bruksareal (BRA) etter NS 3940:* Forenklet kan man si at bruksareal omfatter; Arealet innenfor boligens omsluttete vegger og andel av fellesareal som tilhører boligen, men som ligger utenfor boligens omsluttete vegger. For detaljer se NS 3940.

*Bruksendring:* Endring av eiendommens bruk mellom ulike kategorier, som for eksempel bolig, fritidshus/hytte og nærings-/offentlig virksomhet. Gjelder også hvis bare en del av eiendommen endrer kategori.

*Engangsgebyr for tilknytning:* Engangsgebyr for etablering av abonnement på vann- og/eller avløpstjenester.

*Felles privat stikkledning/samledning:* Privat ledning eid i fellesskap av abonnenter som er tilknyttet det kommunale ledningsnett via en felles privat stikkledning/samledning.

*Fritidsbolig/hytte:* Fast eiendom med bebyggelse registrert som fritidsbolig/hytte i GAB-registeret.

*Forbruksgebyr:* Årsgebyrets variable del som betales etter forbruk (målt eller stipulert).

*Gebyrregulativet:* Betegnelsen på kommunens gjeldende prisoversikt for vann- og avløpsgebyrer. Satsene i gebyrregulativet oppdateres årlig gjennom vedtak i kommunestyret.

*Næringsvirksomhet:* Ervervsmessig virksomhet, herunder også ideelle organisasjoner idrettslag og lignende.

*Offentlig virksomhet:* Virksomhet drevet av stat, fylkeskommune eller kommune.

*Stipulert forbruk:* Forventet forbruk hos en abonnent fastsatt på basis av bebyggelsens areal.

*Årsgebyr:* Det samlede gebyr som betales årlig av abonnenter for kommunens vann- og/eller avløpstjenester. Årsgebyret består av abonnementsgebyr og forbruksgebyr.

### § 4. Rettigheter og plikter

Abbonenten har krav på:

- vannforsyning hele døgnet med tilstrekkelig mengde av god kvalitet iht. gjeldende lovverk, samt vanntrykk som beskrevet i «Normalreglement for sanitæranlegg, administrative og tekniske bestemmelser» utgitt av Kommuneforlaget.
- sikker bortledning og rensing av avløpsvann hele døgnet iht. gjeldende lovverk og som ikke skaper lukt eller hygieniske problemer på abonnentens eiendom. reduksjon i vann- og avløpsgebyret dersom tjenestene over tid ikke tilfredsstiller lovpålagt kvalitet, mengde eller trykk.

Abonnenten plikter å:

- betale vann- og avløpsgebyrer i den størrelse og til den tid som kommunen bestemmer.
- innrette seg etter kommunens tekniske og administrative bestemmelser.

Kommunen har krav på å:

- få dekket alle kostnader knyttet til vann- og avløpstjenestene og som fremkommer av gebyrgrunnlaget.
- kunne vedta og endre bestemmelser, reglementer, tillatelser og lignende for å ivareta sin funksjon som leverandør på en god måte.

Kommunen plikter å:

- levere vann- og avløpstjenester iht. gjeldende lovverk og i den utstrekning som er nødvendig for både abonnenten og fellesskapet.
- informere om innhold i og endringer i vann- og avløpstjenestene, som er av betydning for abonnentene.

Kunder som abonnerer på råvann har selv ansvar for å påse at vannet er av tilfredsstillende kvalitet.

## II. Vann og avløpsgebyrer

### § 5. Gebyrtyper

Følgende gebyrer gjelder for henholdsvis vann- og avløpstjenester:

- Engangsgebyr for tilknytning vann
- Engangsgebyr for tilknytning avløp
- Årsgebyr (abonnementsgebyr og forbruksgebyr) vann
- Årsgebyr (abonnementsgebyr og forbruksgebyr) avløp.

### § 6. Engangsgebyr for tilknytning

I følge lov om kommunale vass- og kloakkavgifter § 2, jf. forskrift om kommunale vann- og kloakkavgifter (kap. 16 i forurensningsforskriften 1. juni 2004 nr. 931) skal det betales engangsgebyr for tilknytning til vann- og/eller avløpstjenester.

Engangsgebyr betales:

- for bebygd eiendom eller ved oppføring av bygg på eiendom, også av midlertidig art, dersom bygget blir tilknyttet offentlig vann- og/eller avløpsnett.
- ved nybygg og ved utvidelse av eksisterende bygg dersom utvidelsen er større enn 50 m<sup>2</sup> bruksareal, og dersom utvidelsen medfører at bygningen inklusive utvidelsen kommer i en annen arealgruppe enn tidligere.
- når bebygd eiendom blir krevd tilkoblet kommunalt vann- og avløpsanlegg etter plan- og bygningslovens § 92, jf. § 65 og § 66.

For satsene vises det til gebyrregulativet.

Det kan fastsettes avvikende engangsgebyr for tilknytning dersom kommunen påføres ekstra høye eller lave kostnader ved etablering av tjenesten.

### § 7. Årsgebyr

Årsgebyret for henholdsvis vann- og avløpstjenester betales av alle abonnenter og består av to deler:

- Abonnementsgebyr
- Forbruksgebyr.

Samlede abonnementsgebyrer for vann- og avløpstjenester skal dekke kommunens forventede faste kostnader knyttet til vann- og avløpstjenester. Resten dekkes inn gjennom forbruksgebyret.

Årsgebyret skal beregnes fra og med den måned eiendommen tilknyttes kommunalt ledningsnett.

Størrelsen på abonnementsgebyr og forbruksgebyr fastsettes årlig av kommunestyret og fremkommer av gebyrregulativet.

#### Abonnementsgebyr:

Abonnementsgebyr betales etter areal på de bygninger som er tilknyttet.

Abonnementsgebyr skal betales for alle bygninger og vannposter koblet til kommunalt vann- og/eller avløpsnett.

Gebyret differensieres etter kategori, jf. gebyrregulativet.

#### Forbruksgebyr:

Næringseiendommer og offentlige virksomheter betaler etter målt forbruk eller stipulert forbruk basert på bruttoareal beregnet etter NS 3940, og pris pr. m<sup>3</sup>.

Helårsboliger betaler etter målt forbruk eller stipulert forbruk basert på bruksareal beregnet etter NS 3940, og pris pr. m<sup>3</sup>.

Gårdsbruk betaler etter målt forbruk eller stipulert forbruk basert på byggets størrelse. I dette arealet inngår arealet i husdyrrom inklusiv melkerom og sanitæranlegg.

Kommunen har rett til når som helst å beregne gebyrpliktig areal på nytt, jf. § 3.

Forretninger, institusjoner, industrilokaler, servicestasjoner og forsamlingslokaler betaler etter målt forbruk eller stipulert forbruk basert på byggets størrelse.

Omregningsfaktor for stipulert forbruk er definert i gebyrregulativet.

For alle abonnenter gjelder at avløpsmengde regnes lik vannmengde, jf. dog § 9.

Både kommunen og abonnenten kan kreve at forbruksgebyret fastsettes ut fra målt forbruk.

**§ 8. Installasjon og bruk av vannmåler**

Måleren er kommunens eiendom. Kommunen bestemmer type, størrelse og plassering.

Installasjon skal gjøres av godkjent rørlegger, og bekostes av abonnenten. Vannmåleren må plasseres slik at den er lett tilgjengelig både for avlesing og ev. utskifting.

For anskaffelse, innkjøp og vedlikehold av måleren betales en årlig leie, jf. gebyrregulativet.

Vannmåleren skal ved installasjon plomberes av rørleggeren. Brutt plombering medfører forhøyet gebyr for inneværende termin med 4 x siste terminbeløp for både vann og avløp.

Etter installasjon skal måleren registreres på skjema som sendes til kommunen. Dette gjøres av installatør.

Når måler er montert kan den ikke fjernes uten kommunens samtykke.

Abonnenten er ansvarlig for vedlikehold og reparasjon av måleren. Blir måleren skadd eller borte skal abonnenten uten unødig opphold melde dette til kommunen og sørge for installasjon av ny måler.

Avlesning av måleren gjøres en gang hvert år. Abonnenten leser av, og melder målerstand inn til kommunen innen fastsatt frist. Dersom avlesing ikke utføres til bestemt tid eller data ikke meldes inn til kommunen, stipuleres årsforbruket.

Abonnenten skal til enhver tid holde måleren ren og lett tilgjengelig for tilsyn, vedlikehold, kontroll og avlesning.

Kommunen kan etter skriftlig søknad fra abonnenten gå med på kontroll av måleren. Viser kontrollen mindre avvik enn 5 %, betales kontrollutgiften av abonnenten.

Dersom eventuelle feilmålte mengder ikke kan beregnes tilstrekkelig nøyaktig, justeres gebyret for den periode det er tvil om, etter gjennomsnittet av nærmeste avlesningsperiode før feilen er oppstått, og etter at den er utbedret.

Kommunen skal ha adgang til vannmåleren for inspeksjon og kontrollavlesing.

For installasjon og bruk gjelder for øvrig tekniske bestemmelser for sanitæranlegg (sanitærforskriften).

**§ 9. Avvik i årsgebyret**

Det kan ikke gis reduksjon i årsgebyret for vann selv om det unntaksvis i korte perioder ikke har tilfredsstillende drikkevannskvalitet, jf. forskrift om vannforsyning og drikkevann § 5.

Ved ikke vannforbrukende toalettssystemer kan det gis et fradrag i forbrugsgebyret for vann- og avløp på inntil 25 % når forbruket er stipulert. Slikt fradrag i forbrugsgebyret innrømmes bare etter skriftlig søknad fra abonnenten. Fradragets størrelse fastsettes ved avtale, eller hvis avtale ikke kommer i stand, av kommunen.

Hvor avløpsvannets sammensetning avviker fra vanlig husholdningsavløp og påvirker kostnadene ved drift og vedlikehold av kommunens avløpsanlegg, kan det beregnes et tillegg til avløpsgebyret. Tilleggets størrelse fastsettes ved avtale, eller hvis avtale ikke kommer i stand, av kommunen.

Abonnent som unnlater å etterkomme pålegg om å fjerne eller kortslette privat septiktank eller avslamningstank, skal betale et tillegg til avløpsgebyret. Tilleggsgebyret begynner å løpe 6 måneder etter at pålegget er gitt, hvis arbeidet til den tid ikke er tilfredsstillende utført. Tillegget utgjør 100 % av eiendommens ordinære avløpsgebyr og gebyret beregnes for hver påbegynt kvartal. Gebyret løper inntil pålegget er etterkommet.

Abonnent som unnlater å etterkomme pålegg om å utbedre lekkasjer på eiendommens vannledning eller mangler ved kloakkanlegg eller sanitærutstyr som medfører økt belastning på ledninger eller renseanlegg, skal betale et tillegg til vann- og/eller kloakkgebyret.

Tilleggsgebyret begynner å løpe ved annen gangs pålegg og beregnes for hvert påbegynt kvartal. Tillegget utgjør 50 % av eiendommens ordinære vann- og/eller avløpsgebyr. Gebyret løper inntil pålegget er etterkommet.

Restriksjoner for vannforbruk eller kortere avbrudd i leveranse eller mottak av avløp, gir ikke grunnlag for reduksjon i gebyrene.

Lengre avbrudd kan av kommunestyret kompenseres med gebyrreduksjon.

**§ 10. Midlertidig tilknytning**

Med midlertidig tilknytning menes bygninger/anlegg som har innlagt vann, men hvor bygget/anlegget ikke er i permanent bruk, og/eller skal kun brukes i en begrenset periode. Et eksempel er anleggsbrakker.

Eier av bygget/anlegget skal betale abonnementsgebyr og forbrugsgebyr etter gjeldende regler for den virksomhet bygget/anlegget nyttes til, med avregning i forhold til den tid tilknytningen er operativ.

Det betales engangsgebyr for tilkobling, og alle kostnader vedrørende tilknytning og frakobling belastes eier av anlegget/bygget.

Midlertidig tilknytning kan gis for inntil samme periode som midlertidig tillatelse blir gitt for det aktuelle anlegg/bygg etter plan- og bygningsloven.

**§ 11. Ulovlig tilknytning**

Dersom det oppdages tilkobling til kommunalt vann- og avløpssystem som er utført uten kommunal godkjenning vil det bli ilagt tilknytningsavgift.

Årsavgifter kan etter foreldelsesloven etterkreves, normalt for 3 år jf. foreldelseslovens § 2. Når fordringshaver (kommunen) har manglet nødvendig kunnskap om fordringen kan foreldelsesfristen forlenges med inntil 10 år, jf. foreldelseslovens § 10.

Forhold av graverende art vil bli vurdert politianmeldt.

**§ 12. Pålegg om utbedring**

Kommunen kan gi abonnenten et pålegg om å utbedre egne avløpsanlegg innen angitt frist jf. forurensningsloven § 7. Iht. forurensningsloven § 73 kan det gis et forurensningsgebyr dersom forholdet ikke er utbedret når fristen er utgått. Dersom den ansvarlige ikke etterkommer pålegget kan kommunen sørge for iverksetting av tiltakene, jf. forurensningsloven § 74.

Etter plan- og bygningslovens § 89 plikter abonnenter å utbedre egne ledningsanlegg (private vann- og avløpsledninger) innen fastsatt frist. Dersom forholdet ikke er utbedret når fristen er utløpt, kan kommunen fastsette tvangsmulkt i henhold til plan- og bygningslovens § 116a.

Det kan fastsettes at tvangsmulkt løper så lenge det ulovlige forholdet varer, eller den kan ilegges som et engangsbeløp.

Kommunen kan henstille abonnenten å utbedre egne vannanlegg innen angitt frist som grunnlag for å kunne fastsette vannforbruket. Dersom forholdet ikke er utbedret når fristen er utgått, stipuleres årsforbruket.

**§ 13. Innbetaling av gebyrer**

Abonnenten står ansvarlig for betaling av gebyrene.

Kommunen sender faktura for engangsgebyr for tilknytning til abonnenten samtidig som igangsettingstillatelse (byggetillatelse) gis eller når eksisterende bygg kobles til kommunens ledning. Engangsgebyr for tilknytning forfaller til betaling senest ved tilknytning.

Abonnementsgebyr og forbruksgebyr innkreves på felles faktura og fordeles over 2 terminer pr. år.

Gebyr for midlertidig tilknytning faktureres særskilt.

Avlesning av målt vannforbruk foretas en gang pr. år. Forbruksgebyret betales à konto fordelt over 2 terminer. Abonnementsgebyret betales også fordelt over 2 terminer. À konto-beløpene blir basert på fjorårets forbruk. Avregning skjer fortrinnsvis på 1. termin (faktura) påfølgende år.

Dersom abonnentens vannforbruk har endret seg vesentlig fra siste måleravlesning, kan kommunen endre à kontobeløpet. Abonnenten skal varsles før slik endring finner sted.

Etter søknad kan kommunen gi fritak for årsgebyret når gebyrpliktig eiendom fysisk frakobles kommunens ledningsnett. Ved innvilget søknad om fritak opphører abonnementet når melding om at anboringspunktet er plombert, er mottatt fra utførende rørlegger. Ny tilknytning av eiendommen krever ikke ny betaling av engangsgebyr for tilknytning dersom dette skjer innen 5 år.

Kostnader ved frakobling og ny tilknytning dekkes fullt ut av abonnenten. Arbeidet skal utføres etter kommunens anvisning, og av godkjent rørlegger.

**III. Avsluttende bestemmelser****§ 14. Innkreving av gebyrer**

Forfalt krav på årsgebyr er sikret med pant i eiendommen etter lov om pant § 6–1. Gebyrene kan kreves inn av kommunen etter regler for innkreving av skatt. Ved for sen betaling beregnes morarenter etter gjeldende satser. Ved parring påløper gebyr etter den til enhver tid gjeldende satser.

**§ 15. Vedtaksmyndighet**

Vedtak etter denne forskrift fattes av kommunen. Håndheving av forskriften utøves av rådmannen på vegne av kommunen.

**§ 16. Klage**

Avgjørelser etter forskriften som er enkeltvedtak følger forvaltningslovens kap. IV-VI og kan påklages. Klagen sendes til den instans som har fattet vedtaket.

Vedtak om gebyrenes størrelse er forskrift og vedtas av kommunestyret, jf. forvaltningslovens kap. VII.

**§ 17. Ikrafttredelse**

Forskriften trer i kraft 1. januar 2010.

Fra samme tid oppheves forskrift 12. mai 1998<sup>1</sup> for vann- og avløpsgebyrer, Bindal kommune, Nordland

<sup>1</sup> Ikke kunngjort i Norsk Lovtidend.

**28. april Nr. 1283 2009****Forskrift om gebyrregulativ vann- og avløp, Bindal kommune, Nordland**

**Hjemmel:** Fastsatt av Bindal kommunestyre 28. april 2009 med hjemmel i lov 31. mai 1974 nr. 17 om kommunale vass- og kloakkavgifter § 3 og forskrift 1. juni 2004 nr. 931 om begrensnings av forurensning (forurensningsforskriften) kap. 16. Kunngjort 22. oktober 2009 kl. 13.30.

Bindal kommune har fastsatt gebyrregulativ for vann- og avløp 2010.

Regulativet gjelder fra 1. januar 2010 og kan fås i sin helhet ved henvendelse til Bindal kommune, Bindal Rådhus, Oldervikveien 5, 7980 Terråk eller på kommunens hjemmeside: [www.bindal.kommune.no](http://www.bindal.kommune.no)</ref>.

**17. juni Nr. 1305 2009****Forskrift om gebyrer for kontroll av utslipp av avløpsvann, Askøy kommune, Hordaland**

**Hjemmel:** Fastsatt av Askøy kommunestyre 17. juni 2009 med hjemmel i forskrift 1. juni 2004 nr. 931 om begrensning av forurensning (forurensningsforskriften) § 11–4, jf. lov 13. mars 1981 nr. 6 om vern mot forurensninger og om avfall (Forurensningsloven). Kunngjort 29. oktober 2009 kl. 14.55.

**§ 1. Forskriftens virkeområde**

Forskriften gjelder gebyrer for kommunens kontroll av utslipp av sanitært og kommunalt avløpsvann fra bolig-, fritids- og annen bebyggelse med innlagt vann.

**§ 2. Definisjoner**

I samsvar med forurensningsforskriften § 11–3 gjelder følgende definisjoner:

*Sanitært avløpsvann:*

Avløpsvann som i hovedsak skrives seg fra menneskers stoffskifte og fra husholdningsaktiviteter, herunder avløpsvann fra vannklosett, kjøkken, bad, og lignende.

*Kommunalt avløpsvann:*

Sanitært avløpsvann og avløpsvann som består av en blanding av sanitært avløpsvann og industrielt avløpsvann og/eller overvann. Dersom mengden sanitært avløpsvann ikke overstiger 2.000 pe og sanitært avløpsvann samtidig utgjør mindre enn 5 % av avløpsvannet, regnes avløpsvannet ikke som kommunalt avløpsvann.

*Avløpsanlegg:*

Ethvert anlegg for håndtering av avløpsvann som består av en eller flere av følgende hovedkomponenter: avløpsnett, renseanlegg og utslippsanordning.

*Personekvivalent (pe):*

Med personekvivalent (pe) forstås den mengde organisk stoff som brytes ned biologisk med et biokjemisk oksygenforbruk over fem døgn (BOF<sub>5</sub>) på 60 gram oksygen pr. døgn. Avløpsanleggets størrelse i pe beregnes på grunnlag av største ukentlige mengde som går til renseanlegget eller utslippspunkt i løpet av året, med unntak av uvanlige forhold som for eksempel skyldes kraftig nedbør. 1 pe tilsvarer utslipp fra 1 person.

**§ 3. Kontrollgebyr**

Kontrollgebyr er et årlig gebyr som skal betales for alle avløpsanlegg innenfor kommunens myndighetsområde. Hver husstand skal belastes med gebyr. Størrelsen på kontrollgebyrene fastsettes årlig av kommunestyret og framkommer av gebyrregulativet.

Gebyret skal i sin helhet benyttes til kostnader i forbindelse med kommunens kontroll og tilsyn av avløpsanlegg. Det vil ikke bli utført årlig kontroll.

For at kontrollgebyr for en eiendom skal opphøre, midlertidig eller permanent, må vanntilførselen avstenges og plomberes av godkjent rørlegger, og skriftlig melding sendes kommunen.

**§ 4. Innbetaling av gebyrer**

Kontrollgebyr faktureres årlig og samordnes med øvrige kommunale avgifter.

**§ 5. Innkreving av gebyrer**

Gebyrene er tvangsgrunnlag for utlegg, jf. forurensningsloven § 52a og tvangsloven kapittel 7.

Kommunen kan i særlige tilfeller frafalle krav om gebyr.

**§ 6. Klage**

Vedtak om gebyrenes størrelse, som framkommer av gebyrregulativet, er forskrift og kan ikke påklages.

Enkeltvedtak fattet etter § 3 og § 5 i denne forskrift kan påklages til kommunen innen 3 uker fra meddelelse om vedtaket er mottatt, jf. forvaltningsloven § 27 og § 28.

**§ 7. Ikrafttredelse**

Forskriften trer i kraft fra 1. juli 2009.

**8. okt. Nr. 1306 2009****Forskrift om tømning av slamavskillere og tette tanker, Nesodden kommune, Akershus**

**Hjemmel:** Fastsatt av Nesodden kommunestyre 8. oktober 2009 med hjemmel i lov 13. mars 1981 nr. 6 om vern mot forurensninger og om avfall (Forurensningsloven) § 26, jf. § 30 tredje ledd og § 34. Kunngjort 29. oktober 2009 kl. 14.55.

**§ 1. Virkeområde**

Forskriften gjelder tømning av slamavskillere og tette tanker for oppsamling av sanitært avløpsvann fra bolighus, fritidsbebyggelse, næringsvirksomhet og lignende virksomheter i Nesodden kommune.

**§ 2. Definisjon**

- *Abonnet*: Eier av eiendom som omfattes av pålagt tømning i henhold til § 3. Dersom eiendom er festet bort for 30 år eller mer, skal likevel fester regnes som abonnent om ikke annet er avtalt. Det samme gjelder om fester har rett til å få festet forlenget, slik at den samlede festetid blir mer enn 30 år.
- *Slamavskiller*: Renseinnretning for avløpsvann.
- *Tett tank*: Oppsamlingstank for avløpsvann, vanligvis toalettavløp.

**§ 3. Pålagt tømning**

Kommunen er ansvarlig for tømning av slamavskillere og tette tanker, inkludert ekstratømminger, i henhold til § 1 «Virkeområde». All tømning skal utføres i regi av kommunen.

**§ 4. Tømmehyppighet**

Følgende tømmehyppigheter gjelder:

- For slamavskillere for alt avløpsvann, som er utført i henhold til VA/Miljøblad nr. 48: Hvert 2. år.
  - For andre slamavskillere for alt avløpsvann: 1 gang pr. år.  
Dette gjelder også de fleste minirensaneanlegg.
  - For alle slamavskillere for gråvann: Hvert 3. år.
  - For tette tanker: Etter behov, men minimum 1 gang pr. år.
- Dersom utslippstillatelse krever hyppigere tømning, må tillatelsen følges.

**§ 5. Tømmegebyr**

Gebyret kan differensieres etter type og størrelse på slamavskiller/tett tank. Gebyrsatsene framgår av kommunens gebyrregulativ.

Tømmegebyr betales som følger:

- For slamavskillere: Tømmegebyr betales som årsgebyr pr. slamavskiller. Dette dekker alle ordinære tømminger i henhold til § 4. Alle tømminger utover dette betales som pris pr. tømning.
- For tette tanker: Tømmes etter behov (minimum 1 gang pr. år). Alle tømminger betales som enkeltgebyr med pris pr. tømning.

Tømning av slamavskillere og tette tanker utover ordinær tømmetid (jf. § 6) bestilt av abonnent, vil bli ilagt et utrykkingsgebyr i tillegg til pris for tømning.

I de tilfeller hvor tømning ikke kan skje grunnet forhold som faller inn under abonnentens plikter (§ 7), vil en pris for fremmøte bli fakturert abonnenten.

All fakturering skjer fra kommunen. Faktura fra kommunen sendes hver enkelt hus-/hytteeier.

**§ 6. Gjennomføring av tømning**

All ordinær tømning av slamavskillere utføres uten bestilling fra abonnent. Alle tømminger av slamavskillere utover dette bestilles til slamtømmer fra abonnent.

Tømning av tette tanker skal primært skje etter bestilling til slamtømmer fra abonnent. De som ikke er bestilt tømt pr. 1. august, vil bli tømt innen 1. november.

Ordinær tømmetid for oppsamling av slam fra slamavskillere og tette tanker er: mandag–fredag mellom kl. 07.00–21.00.

**§ 7. Abonnentens plikter**

Alle slamavskillere og tette tanker skal ha kjørbar atkomst for tømmeutstyr hele året. Atkomstvei skal tåle minst 8 tonns akseltrykk. Maksimal tillatt stigning er 12,5 % (1:8). Bredde og kurvatur skal være egnet for kjøring med tømmebil. Tømmebilen må kunne snu forsvarlig eller rygge inn uten problemer. Vei og eventuell snuplass skal ikke ha hindringer som vanskeliggjør manøvrering, og skal om vinteren være brøytet og om nødvendig strødd. Veien skal være ryddet for trær, busker og kratt i 3,5 m høyde og 3,5 m bredde.

Slamavskillere og tette tanker skal plasseres maksimalt 50 m fra kjørevei og bunnen av slamavskiller/tett tank skal ligge maksimalt 10 m lavere enn veien.

Kumlokk skal være fritt tilgjengelige til enhver tid. Det skal ikke innbygges eller tildekkes. Det skal ikke plasseres gjenstander på kumlokk.

**§ 8. Unntak**

For å få unntak fra kravet om tvungen tømning, midlertidig eller permanent, må vanntilførselen avstenges og plomberes av godkjent rørlegger, og skriftlig melding sendes kommunen.

**§ 9. Straff**

Overtredelse av forskriften straffes med bøter etter forurensningslovens §79, 2. ledd.

**§ 10. Ikrafttreden**

Forskriften trer i kraft 9. oktober 2009.

**21. okt. Nr. 1307 2009****Forskrift om krav til utslipp av avløpsvann fra bolighus, hytter og lignende som ikke er tilknyttet offentlig avløpsnett, Haugesund kommune, Rogaland**

**Hjemmel:** Fastsatt av Haugesund bystyre 21. oktober 2009 med hjemmel i lov 13. mars 1981 nr. 6 om vern mot forurensninger og om avfall (Forurensningsloven) § 9, jf. forskrift 1. juni 2004 nr. 931 om begrensning av forurensning (forurensningsforskriften) § 12–6. Kunngjort 29. oktober 2009 kl. 14.55.

**§ 1. (virkeområde)**

Forskriften gjelder utslipp av avløpsvann fra bolighus, hytter, turistbedrifter og lignende virksomhet med utslipp mindre enn 50 PE<sup>1</sup> til:

- Sone 1 Viksefjordomr. (Førlands-, Saltveit- og Kallandsvassdraget)
- Sone 2 Straumenområdet
- Sone 3 Slettaområdet
- Sone 4 Røvær
- Sone 5 Vibrandsøy
- Sone 6 Stakkastadvassdraget
- Sone 7 Vigdarvassdraget
- Sone 8 Kvalavassdraget
- Sone 9 Ørpetveitsvassdraget
- Sone 10 Byområdet

Avløpssonene er vist i vedlagt kart datert 21. august 2009. Kartet vil også være veiledende ved saksbehandling i forbindelse med forurensningsforskriftens kapittel 13.

For virksomheter som kun slipper ut gråvann, gjelder denne forskriften bare dersom det er innlagt vann.

Kravene i denne forskrift gjelder ikke påslipp til offentlig avløpsnett.

- 1 Med PE menes den mengde organisk stoff som blir brutt ned med et biologisk oksygenforbruk over fem døgn (BOF<sub>5</sub>) på 60 gram oksygen pr. døgn (pr. NS 9426). Enheten er en måleparameter som er tilnærmet lik produsert avløpsvann fra en person.

**§ 2. (definisjoner)**

- a) *Avløpsvann:* Avløp fra vannklosett, kjøkken, bad, vaskerom eller lignende.
- b) *Innlagt vann:* Vann fra vannverk, brønn, cisterneanlegg eller lignende som gjennom rør eller ledninger er ført innendørs.
- c) *Gråvann:* Den del av avløpsvannet fra vanlig husholdning som kan tilbakeføres til avløp fra kjøkken, bad og vaskerom. Klosettavløp er ikke inkludert.
- d) *Sone 1–10:* Avgrensede nedbørsfelt med avrenning til resipientene Viksefjorden, Straumen, Sletta, Karmsundet, Vigdarvassdraget og Ørpetveitsvassdraget. Nedbørsfeltene og resipientene er vist i vedlagt kart datert 21. august 2009.
- e) *Følsom sjøresipient:* Sjøområder med dårlig vannutskifting.
- f) *Mindre følsom sjøresipient:* Strømførende dyp sjø.
- g) *Normalområde/ferskvannsresipient:* Bekker/elver vann og holveiter.
- h) *God jordresipient:* Jordsmonn som etter målt grunnvannsstand og tilfredsstillende infiltrasjonstest er funnet å være egnet som infiltrasjonsmasse.
- i) *Den ansvarlige:* Den som er ansvarlig for virksomheten. Som ansvarlig regnes den som kan holdes ansvarlig, jf. forurensningsloven § 7.
- j) *NS-EN 12 566–1:* Norsk og Europeisk standard, krav til prefabrikkerte slamavskillere.
- k) *NS-EN 12 566–3:* Norsk og Europeisk standard, krav til små avløpsrensaneanlegg for opptil 50 personekvivalenter (PE). Prefabrikkert og/eller montert på stedet.
- l) *Tiltaksklasse:* Godkjenning av et foretaks kompetanse, se lov 14. juni 1985 nr. 77, plan- og bygningslov § 98.

**§ 3. (søknad om tillatelse)**

Ved etablering av nye utslipp eller vesentlig økning av eksisterende utslipp av avløpsvann skal den ansvarlige sørge for at:

1. det er utarbeidet en skriftlig, fullstendig søknad som inneholder de nødvendige opplysningene for kommunens behandling, herunder:
  - a) den ansvarliges navn og adresse,
  - b) om utslippet skal etableres og drives i samsvar med kravene i denne forskriftens § 5 og § 6,
  - c) hvordan utslippet skal etableres og drives,
  - d) plassering av avløpsanlegg og utslippsted på kart i målestokk 1:5000 eller større,
  - e) utslippets størrelse i PE (se NS 9426),
  - f) beskrivelse av utslippstedet,
  - g) interesser som antas å bli berørt av etableringen, herunder interesser koplet til drikkevannsforsyning, rekreasjon eller næringsvirksomhet,
  - h) oversikt over hvem som skal varsles, kopi av varslingsbrev og eventuelle uttalelser,
  - i) samtykke fra kommunens planmyndighet dersom utslippet er i strid med endelige planer etter plan- og bygningsloven,

- j) kvittering for at varsel er sendt,
  - k) kopi av eventuelle uttalelser.
2. parter og andre som kan bli særlig berørt av saken er varslet om innholdet i søknaden. Kopi av varselet skal sendes til kommunen samtidig med at parter og andre blir varslet. I varselet skal det fremgå at uttalelser må være kommet til søker innen en frist på minst fire uker etter at varselet er sendt.
  3. søknad er sendt til kommunen, etter at uttalelsesfristen er utløpt, sammen med kvittering for at varsel er sendt og eventuelle uttalelser.

Med vesentlig økning regnes blant annet innlegging av vann og installering av vannklosett.

#### § 4. (behandling av søknad)

Fullstendig søknad i overensstemmelse med krav i § 5 og § 6 skal avgjøres av kommunen innen seks uker. Dersom kommunen ikke har avgjort slik søknad innen fristens utløp, regnes tillatelse for gitt såfremt det ikke er grunn til å tro at noen part vil være misfornøyd med dette. Klagefristen begynner å løpe fra den dagen fristen utløper. Fullstendig søknad om tillatelse til utslipp med krav som fraviker § 5 og § 6 skal avgjøres uten ugrunnet opphold.

Kommunen kan under behandling av søknaden fastsette krav som fraviker § 5 og § 6, herunder fastsette krav til utslippssted, -anordning og -dyp, eller nekte etablering av utslipp. Der søknad om utslipp er i samsvar med § 5 og § 6, kan kommunen kun varsle om utvidet saksbehandlingstid dersom fristen på seks uker ikke er utløpt, og dersom det foreligger særlige forhold som brukerkonflikter eller lignende. Når kommunen avgjør om det skal fastsettes andre krav, skal det legges vekt på de forurensningsmessige ulemper ved tiltaket sammenholdt med de fordeler og ulemper som tiltaket for øvrig vil medføre.

Kommunen skal samordne behandling av søknad om utslippstillatelse etter denne forskrift med byggesaksbehandling etter plan- og bygningsloven.

Er arbeidet ikke igangsatt senest tre år etter at tillatelse er gitt, eller innstilles arbeidet i lengre tid enn to år, faller retten til å etablere utslippet bort. Dersom utslippet fremdeles er aktuelt, må ny søknad sendes inn.

#### § 5. (krav til avløpsløsninger i de ulike nedbørsfeltene/sonene)

Krav til utslipp avhenger av resipienten. Ut fra hygieniske og forurensningsmessige betraktninger skal infiltrasjon i stedlige masser benyttes som avløpsløsning for bolig- og fritidsbebyggelse når forutsetningene for infiltrasjon er oppfylt. Det kreves forutgående rensing i slamavskiller. Utslipp til sjø vurderes ut fra stedlige forhold, men ikke mindre enn 50 meter fra land og minst 5 meter dybde.

| Sone | Nedbørsfelt og resipient (se kart)  | Rensekrav  |
|------|---|--|
| 1    | Viksefjordområdet (Førlands-, Saltveit- og  | Kjemisk/biologisk minirensanlegg kl. 1, eller  |
| 2    | Kallandsvassdraget) og <i>Straumen</i><br>Avrenning til en følsom sjøresipient med<br>brukerinteresser.       | våtmarksanlegg med tilsvarende renseseffekt. Utslipp<br>skal føres gjennom tett ledning til vassdrag, sjø eller<br>videreføring til myr eller infiltrasjon i grunn.<br>Forurensningsforskriften § 12–8, a: 90 % rensing av<br>fosfor og BOF <sub>5</sub> . |
| 3    | <i>Slettaområdet – Røvær</i>  | Slamavskiller. (Minst tre kammer)  |
| 4    | Avrenning til mindre følsom sjøresipient.   | Forurensningsforskriften § 12–9: minimum 20 %<br>reduksjon av SS (Suspended Solids/Slam) og maks<br>årlig middelværdi på 180 mg SS/l.  |
| 5    | <i>Vibrandsøy</i><br>Avrenning til følsom sjøresipient med<br>brukerinteresser (Karmsundet)                   | Det tillates ingen separate utslipp. Alle boliger skal<br>være tilknyttet offentlig nett.  |
| 6    | <i>Stakkastadvassdraget</i><br>Avrenning til kommunens drikkevann (klausulbelagt)                             | Alle avløpsløsninger, inkludert gråvann, er<br>søknadspliktige. Se klausuleringsbestemmelser for<br>nærmere informasjon.   |
| 7    | <i>Vigdarvassdraget</i>   | Krav tilsvarende sone 1.   |
| 8    | <i>Kvalavassdraget</i><br>Avrenning til flere<br>normalområder/ferskvannsresipienter med<br>brukerinteresser. | Det godkjennes kun oppgradering av avløpsanlegg i<br>eldre bebyggelse langt fra offentlig avløpsnett. All<br>nybygging skal tilknyttes offentlig nett. For øvrig<br>krav tilsvarende sone 1.   |
| 9    | <i>Ørpetveitsvassdraget</i><br>Avrenning til følsom sjøresipient med<br>brukerinteresser.                     | Krav tilsvarende sone 8  |
| 10   | <i>Byområdet</i><br>Avrenning til følsom sjøresipient med<br>brukerinteresser (Karmsundet)                    | Det tillates ingen separate utslipp. Alle boliger skal<br>være tilknyttet offentlig nett.  |

#### § 6. (krav til planlegging, utførelse og drift av rensenanlegget)

Rensenanlegget skal dimensjoneres, bygges, drives og vedlikeholdes slik at det har tilstrekkelig yteevne under alle klimatiske forhold som er normale for stedet det er oppført. Ved utformingen av anlegget skal det tas hensyn til

variasjoner i mengde sanitært avløpsvann i løpet av året. Valgt rensemetode må imøtekomme gjeldene rensekrav for avløpssonen anlegget står oppført i. Renseeffekten til det enkelte anlegg skal dokumenteres.

1. Slamavskiller dimensjoneres etter NS-EN 12566–1. Ut over dette stilles ingen spesielle krav til kompetanse i planlegging.
2. Minirensanlegg skal ha dokumentasjon som tilfredstiller NS-EN 12566–3 eller tilsvarende standard for rensegrad, slamproduksjon og gjennomsnittlig lufttemperatur. Det kreves drifts- og vedlikeholdsavtale med anleggsleverandør. Planlegging og utførelse skal utføres av personell med kompetanse i tiltaksklasse 2. Rapport på drift, vedlikehold og effekt skal sendes Haugesund kommune en gang per år (frist 1. juni) samt ved driftsforstyrrelser/forhold som medfører brudd på utslippstillatelsen. Eventuelle analyser skal utføres av laboratorium som er akkreditert for de aktuelle analysene.
3. Infiltrasjonsanlegg skal planlegges og utføres i henhold til VA/miljøblad nr. 59 og av personell med kompetanse i tiltaksklasse 2. For å etterstrebe en optimal fordeling av kloakkvannet over infiltrasjonsarealet må vannet føres inn i infiltrasjonsledningen via pumper. Søknad om infiltrasjonsanlegg skal ha vedlagt dokumentasjon som tilfredsstiller forurensingsforskriftens § 12–10.
4. Våtmarksanlegg skal planlegges og utføres i henhold til VA/miljøblad nr. 49 og av personell med kompetanse i tiltaksklasse 2. Det kreves drift- og vedlikeholdsavtale med anleggsleverandør. Rapport på drift, vedlikehold og renseeffekt skal sendes Haugesund kommune hvert 4. år, samt ved driftsforstyrrelser/forhold som medfører brudd på utslippstillatelsen. Analyser skal utføres av laboratorium som er akkreditert for de aktuelle analysene.
5. Sandfilteranlegg aksepteres kun i helt spesielle tilfeller, og er ikke å regne som en vanlig godkjent avløpsløsning.
6. Tett tank aksepteres kun i helt spesielle tilfeller og er ikke å regne som en vanlig godkjent avløpsløsning. (Tett tank aksepteres ikke i sone 6, Stakkastadvassdraget).
7. Typegodkjent biologisk klosett aksepteres. Det kreves ingen spesiell kompetanse til planlegging eller driftsoppfølging. Gråvann renses i henhold til krav i hver enkelt avløpsone.

Personell med kompetanse i tiltaksklasse 1 kan søke lokal godkjenning for å tilfredsstille krav i punkt 2, 3 og 4.

#### § 7. (kjørbar vei)

Ved installering av anlegg som krever tømning, herunder slamavskiller, tett tank eller andre anlegg som krever tømning, stilles det krav om kjørbar vei. Som kjørbar vei regnes vei som har tilfredsstillende snuplass eller gjennomkjøring og dessuten kurvatur, stigningsforhold, bredde og styrke for å tåle tyngre kjøretøy.

Høyden fra vei til bunn tank må ikke overstige 5 meter. Anlegget som skal tømmes må ligge max. 25 meter fra kjørbar vei. Dersom avstanden fra vei er større en 5 meter må ikke høydeforskjellen overstige 3 meter.

#### § 8. (eksisterende utslipp)

Kommunen kan i medhold av forurensningsloven § 18 oppheve eller endre vilkår i tillatelse og om nødvendig kalle tillatelsen tilbake. Dersom det i ettertid av bygging av separat avløpsanlegg bygges offentlig avløpsledning ved eller i nærheten av eiendommen kan huseier pålegges å knytte seg til offentlig nett, jf. plan- og bygningsloven § 66.

#### § 9. (dispensasjon)

Rådmannen kan i kurante enkeltsaker etter skriftlig søknad gi dispensasjon fra bestemmelsene i denne forskriften. Rådmannen kan utarbeide egne retningslinjer for behandling av slike søknader. Saker av prinsipiell betydning behandles av fast utvalg etter plan- og bygningsloven og brannloven.

#### § 10. (driftsansvar)

Eieren av avløpsanlegget er ansvarlig for at anlegget drives og vedlikeholdes slik at kravene i forskriften følges, se § 6. Eieren er også ansvarlig for tilbakerapportering til kommunen samt å påkoste prøvetaking/analyse av rensset avløpsvann etter pålegg fra forvaltningsmyndigheten.

#### § 11. (klage, virkemidler og straff)

Klagefristen er tre uker etter mottatt vedtak. Vedtak truffet av kommunen i medhold av bestemmelsene i denne forskriften kan påklages til Fylkesmannen.

For å sikre at bestemmelsene i denne forskriften blir gjennomført, kan forurensningsmyndigheten fatte vedtak om tvangsmulkt til staten eller iverksetting av tiltak for eiers regning, jf. forurensningsloven § 73 og § 74.

Overtredelse av denne forskriften eller vedtak truffet i medhold av denne forskriften, straffes etter forurensningsloven kapittel 10 eller produktkontrollloven § 12 hvis ikke strengere straffebestemmelser kommer til anvendelse (jf. forurensningsforskriften § 41–5 og § 41–7).

#### § 12. (ikrafttredelse)

Forskriften trer i kraft fra 21. oktober 2009.

*Kartvedlegg***22. okt. Nr. 1308 2009****Forskrift om tilsyn i bygninger, områder, virksomheter m.m., Askim kommune, Østfold**

**Hjemmel:** Fastsatt av Askim bystyre 22. oktober 2009 med hjemmel i lov 14. juni 2002 nr. 20 om vern mot brann, eksplosjon og ulykker med farlig stoff og om brannvesenets redningsoppgaver (brann- og eksplosjonsvernloven) § 13 fjerde ledd. Kunngjort 29. oktober 2009 kl. 14.55.

**§ 1. Formål**

Den lokale forskriften skal gjennom bestemmelser om tilsyn bidra til å forebygge brann i nærmere bestemte bygninger, områder og virksomheter, som ikke omfattes av brann- og eksplosjonsvernlovens bestemmelser om særskilte brannobjekter § 13, 1. ledd.

**§ 2. Virkeområde**

Den lokale forskriften gjelder følgende bygninger, områder eller virksomheter i kommunen:

- asylmottak
- boenheter for hjemmeboende pleie- og omsorgstrengende som ikke faller inn under særskilt brannobjekt
- forsamlingslokaler og serveringssteder som ikke faller inn under særskilt brannobjekt
- båtopleg
- campingplasser.

Andre bygninger, områder eller virksomheter kan etter en risikovurdering omfattes av forskriften.

Gjennomføring av risikovurdering og fastsetting av hvilke objekter som omfattes av forskriften delegeres til brannsjefen.

**§ 3. Gjennomføring av tilsyn**

Tilsyn med bygninger i områder som følger av § 2 kan gjennomføres der hvor tilsynsmyndigheten vurderer behov, og med den frekvens som tilsynsmyndigheten bedømmer nødvendig dog minst ett tilsyn hvert 4. år.

Tilsynsmyndigheten skal varsle eier og/eller bruker i god tid før tilsynet, med mindre det er mistanke om overhengende fare.

Den som utfører tilsynet skal vurdere forhold som har betydning for brannsikkerheten, herunder forhold som kan påvirke sannsynligheten for brann og tiltak for å begrense konsekvensene ved en eventuell brann.

Gjennom tilsynet skal det vurderes om det er hensiktsmessig å la kravene til særskilte brannobjekt i forskrift om brannforebyggende tiltak og tilsyn gjelde helt eller delvis.

**§ 4. Myndighet**

Den myndighet som er tillagt kommunestyret delegeres til brannsjefen.

**§ 5. Pålegg**

Brannsjefen kan gi pålegg om retting av avvik i henhold til gjeldende lovgivning eller gjennomføring av nødvendige sikringstiltak i medhold av brann- og eksplosjonsvernloven § 14.

**§ 6. Klage**

Vedtak truffet av brannsjefen etter delegert myndighet, kan påklages i henhold til brann- og eksplosjonsvernloven § 41.

**§ 7. Ikrafttredelse**

Forskriften trer i kraft omgående.

**23. okt. Nr. 1309 2009****Forskrift om fartsbegrensning i sjøen i Eidsvågen, sjøkart nr. 23 og 119, Bergen kommune, Hordaland**

**Hjemmel:** Fastsatt av Bergen og Omland havnestyre 2. april 2009 med hjemmel i delegeringsvedtak 13. januar 2009 og forskrift 19. juni 2003 nr. 748 om fartsbegrensninger i sjø, elv og innsjø § 3 første ledd, jf. lov 8. juni 1984 nr. 51 om havner og farvann m.v. § 6 annet ledd. Stadfestet av Kystverkets hovedkontor 23. oktober 2009 med hjemmel i forskrift 19. juni 2003 nr. 748 om fartsbegrensninger i sjø, elv og innsjø § 3 første ledd. Kunngjort 29. oktober 2009 kl. 14.55.

**§ 1. (fartsbegrensning)**

5 knop er høyeste tillatte fart på sjøen i indre del av Eidsvågen øst for en rett linje trukket fra nordvestre hjørne på Storøya, gjennom nordre ende av Busholmen og til fastlandet på nedre Åstveit, og øst for en rett linje fra lykten på sørvestre del av Storøya, gjennom den grønne bøyestaken i hovedløpet, og videre i samme retning til fastlandet på Eidsvågsneset.

**§ 2. (unntaksbestemmelse)**

Forskriften gjelder ikke for

- a) Forsvarets, politiets, tollvesenets og brannvesenets fartøyer, samt losfartøyer og ambulansefartøyer,
- b) fartøyer med lege om bord,
- c) fartøyer i sjøredningstjenesten,

hvor overskridelse av fartsbegrensningen er nødvendig for å få utført utrykningen eller oppdraget.

Fartøyer som nevnt i første ledd, skal om mulig vise varsellys eller på annen måte varsle om utrykningen eller oppdraget.

**§ 3. (dispensasjon)**

Kommunestyret kan gi dispensasjon fra forskriftens bestemmelser. Dispensasjon kan bare skje etter begrunnet søknad. Dispensasjon skal videre bare skje i særlige tilfeller og det skal legges vekt på at det ikke ved bølgeslag eller på annen måte oppstår skade eller fare for skade for andre fartøyer, farvannets strandlinjer, kaier, akvakulturanlegg, badende, eller omgivelsene for øvrig.

Dispensasjon skal gjøres tidsbegrenset.

Kommunestyret kan delegere myndighet i første ledd til havnestyret.

Innvilgelse eller avslag på søknad om dispensasjon kan påklages. Kystverkets hovedkontor er klageinstans for vedtak truffet av kommunestyret eller havnestyret.

**§ 4. (straffansvar)**

Forsettlig eller uaktsom overtredelse av forskriften her, og enkeltvedtak gitt i medhold av den, straffes med bøter etter lov 8. juni 1984 nr. 51 § 28 for så vidt overtredelsen ikke rammes av strengere straffebestemmelse.

**§ 5. (ikrafttredelse)**

Forskriften trer i kraft 1. april 2010.

**24. sept. Nr. 1328 2009****Forskrift for navnsetting, adressering og adresseforvaltning (adresseforskrift), Eide kommune, Møre og Romsdal**

**Hjemmel:** Fastsatt av Eide kommunestyre 24. september 2009 med hjemmel i lov 17. juni 2005 nr. 101 om eigedomsregistrering, plan- og bygningslov 14. juni 1985 nr. 77 og lov 18. mai 1990 nr. 11 om stadnamn. Kunngjort 5. november 2009 kl. 13.00.

**§ 1. Adressemyndighet**

Resultatenhet Teknisk er kommunens adressemyndighet. Adressemyndigheten har ansvar for adresseforvaltningen i kommunen med oppdeling av veinettet i adresseparseller og med tildeling av offisielle adresser etter reglene i gjeldende lovverk og tilhørende forskrifter. Når adressemyndigheten har definert nye adresseparseller skal den anmode navnemyndigheten om å få satt godkjent navn på adresseparsellen.

**§ 2. Navnemyndighet**

Resultatenhet Kultur er kommunens navnemyndighet med ansvar for saksforberedende arbeid knyttet til navnsetting og skrivemåte av stedsnavn/adressenavn etter reglene i lov om stadnamn. Innsamling og forslag på adressenavn kan overlates til en av de faste komiteer oppnevnt av kommunestyret. Resultatenhet Kultur skal være sekretær for komiteen og foreta den nødvendige saksbehandling og ekspedisjon fram til endelig godkjenning i kommunestyret og av statens navnekonsulenter. Navnemyndigheten skal på samme måte kunne bruke komiteene når den på kommunens vegne vil uttale seg om skrivemåten av stedsnavn/adressenavn som kommunen ikke har vedtaksretten for.

**§ 3. Offisiell adresse**

Med offisiell adresse menes:

- a) Veiadresse angitt med veinavn, adressenummer (husnummer) og eventuell bokstav, eller:
- b) Matrikeladresse, angitt med gårdsnummer, bruksnummer og eventuelt festenummer og/eller undernummer, med eventuelt tilhørende adressenavn.
- c) Offentlig adresse skal samsvare med eiendommens adkomstvei i henhold til godkjent plan eller adkomst godkjent av kommunen.

**§ 4. Nærmere om adressemyndighetens og navnemyndighetens arbeid**

Adressemyndigheten skal lage og kontinuerlig ajourføre kartoversikt over de enkelte adresseparseller (veier). Kartene skal klart vise startpunkt og endepunkt for veien og tildelte adressenummer (husnummer). I Eide kommune skal høyre veiside ha husnummer med like tall (2, 4, 6 osv.) og venstre veiside skal ha husnummer med oddetall (1, 3, 5 osv.).

I forbindelse med navnevalg bør aktuelle foreninger, lag og enkeltpersoner i kommunen gis anledning til å komme med forslag til navn.

For nye områder/boligfelt bør opplegget for adressering og navnsetting skje samtidig med behandling av reguleringsplan, slik at ikke «tilfeldige» navn kommer i varig bruk. I områder med matrikkeladresser kan det benyttes et områdenavn i tillegg for å lette bruken av adressen.

#### § 5. Skilting

Kommunen er ansvarlig for oppsetting og vedlikehold av veiskilt og andre adressenavnskilt.

Enhver grunneier eller fester som får tildelt adressenummer til bygg eller eiendom i veiadresse, har plikt til å bekoste, sette opp og vedlikeholde nummerskilt og eventuelt nødvendige henvisningsskilt på eiendommen etter nærmere regler angitt i § 6.

For eksisterende bygg/eiendommer som får tildelt husnummer i veiadresse, skal nummerskilt være oppsatt innen 1 måned etter at adressetildelingen er gjort kjent ved brev. For nye bygg skal nummerskilt være oppsatt før bygget tas i bruk.

Hvis husnummerskilt ikke blir montert etter skriftlig purring kan adressemyndigheten rekvirere oppsetting for huseiers regning.

#### § 6. Plassering, materiale og utførelse for husnummerskiltet

Nummerskilt og eventuelt tilleggsskilt skal plasseres slik at det er tydelig hvilket bygg/eiendom de viser til. Skiltene skal være lett synlige og godt lesbare fra den veien de hører til. Skiltene bør plasseres slik at de er lesbare i mørke.

Nummerskilt skal som hovedregel stå ca. 2,5 m over bakken, og så vidt mulig til høyre for inngangsdører og innkjørsler fra vei. Hvis skiltet vanskelig kan leses fra veien, kan nummerskiltet plasseres på stolpe/port eller liknende nærmere veien og (om mulig) til høyre for inngang/innkjørsel.

Hvis nummerskiltet vender mot annen vei enn den adressen er knyttet til, bør det settes opp underskilt med henvisning. Når en eiendom har inngang eller innkjørsel fra en annen vei enn den nummeret er knyttet til, bør nummerskiltet ha underskilt med henvisning til atkomstveien.

Huseier plikter å sørge for at nummerskilt og henvisningsskilt er godt synlige, og ikke er skjult av trær, busker, andre skilt mv.

Nummerskilt og tilleggsskilt må være av værbestandig og holdbart materiale. De skal festes solid, rustfritt og holdbart. Eide kommune anbefaler sterkt at det benyttes tradisjonelle skilter med svarte tall og svart kantbord på hvit/lys bunn. Standardskiltet er 15 cm høyt, med 10 cm høye tall. Strekbredde skal være ca. 1 cm.

#### Anbefalt skiltype



Benyttes andre typer skilt må lesbarhet må være minst like god som for tradisjonelle skilt. Skilter av messing eller andre materialer som ikke gir den samme lesbarhet som tradisjonelle skilt frarådes.

#### § 7. Ikrafttreden

Disse bestemmelser trer i kraft straks.

### 3. sept. Nr. 1349 2009

#### Forskrift om tilsyn i brannobjekter, Fredrikstad kommune, Østfold

**Hjemmel:** Fastsatt av Fredrikstad bystyre 3. september 2009 med hjemmel i lov 14. juni 2002 nr. 20 om vern mot brann, eksplosjon og ulykker med farlig stoff og om brannvesenets redningsoppgaver (brann- og eksplosjonsvernloven) § 13. Kunngjort 12. november 2009 kl. 14.25.

#### § 1. Formål

Den lokale forskriften skal gjennom bestemmelser om tilsyn bidra til å forebygge brann i nærmere bestemte bygninger eller områder som ikke omfattes av brann- og eksplosjonsvernlovens bestemmelser om særskilte brannobjekter.

#### § 2. Virkeområde

Den lokale forskriften gjelder følgende bygninger, driftsformer, eller områder i kommunen:

- Verneverdig tett trehusbebyggelse med fare for områdebrann
- Bygninger oppført tilsvarende «1890-gårder»

- Boligblokker og rekkehus
- Større kontorbygninger.

### § 3. Gjennomføring av tilsyn

Tilsyn med bygninger, områder som følger av § 2, skal gjennomføres hvert 4. år eller etter egen risikovurdering på det enkelte objekt eller objektgruppe.

Gjennom tilsynet skal det vurderes om det er hensiktsmessig å la kravene til særskilte brannobjekt i forskrift om brannforebyggende tiltak og tilsyn gjelde helt eller delvis.

### § 4. Myndighet

Den myndighet som er tillagt kommunestyret kan delegeres til leder av brannvesenet.

### § 5. Pålegg

Kommunestyret kan gi pålegg om retting av avvik i henhold til gjeldende lovgivning eller gjennomføring av ytterligere sikringstiltak i medhold av brann- og eksplosjonsvernloven § 14.

### § 6. Klage

Vedtak truffet av kommunestyret/leder av brannvesenet etter delegert myndighet kan påklages i henhold til brann- og eksplosjonsvernloven § 41.

### § 7. Ikrafttredelse

Den lokale forskriften trer i kraft ved kunngjøring i Norsk Lovtidend.

## 23. sept. Nr. 1350 2009

### **Forskrift om Oslo kommunes tilskudd til integrerings- og mangfoldstiltak, Oslo kommune, Oslo**

**Hjemmel:** Fastsatt av Oslo bystyre 23. september 2009 med hjemmel i lov 25. september 1992 nr. 107 om kommuner og fylkeskommuner (kommuneloven) § 6. Kunngjort 12. november 2009 kl. 14.25.

#### I

### § 1. Virkeområde

Forskriften gjelder Oslo kommunes tilskuddsordning for integrerings- og mangfoldstiltak.

### § 2. Formål

Tilskuddsordningen skal bidra til at Oslo skal være en åpen og inkluderende hovedstad med rom for mangfold og livsutfoldelse.

### § 3. Organisasjoner og virksomheter som er omfattet av forskriften

Det kan gis tilskudd som fremmer formålet beskrevet i § 2, til

- frivillige organisasjoner i Oslo
- virksomheter som står bak aktiviteter med et ideelt samfunnsmessig formål.

Organisasjoner og virksomheter kalles heretter søkere. Det gis ikke tilskudd til tiltak med et kommersielt formål.

### § 4. Kunngjøring og informasjon til søkere om tilskudd

Tilskuddsordningen kunngjøres i dagspressen, på kommunens web-portal eller annet egnet medium. Det oppgis i kunngjøringen hvor søknaden skal sendes. Kunngjøringen skjer én måned før den fastsatte søknadsfristen.

### § 5. Kriterier for tildeling av tilskudd

Det kan søkes om tilskudd til aktiviteter og gjennomføring av tiltak i Oslo. I vurderingen av søknader, skal kommunen prioritere å gi støtte til søkere med aktiviteter som

- A. motiverer barn og ungdom med minoritetsbakgrunn til å lære og prestere i skolen, og foreldre til å engasjere seg for barnas utdanning
- B. bidrar gjennom hjelp til selvhjelp til sosial mobilitet og økt deltakelse i samfunnet
- C. bidrar til nettverksbygging og til at kompetansen i minoritetsbefolkningen blir mer synlig for bedrifter og arbeidsgivere
- D. fremmer interkulturelle relasjoner og styrker mangfoldskompetansen i samfunnet
- E. stimulerer til frivillig innsats og sivil engasjement for integrering og mangfold.

I vurdering av søknader skal kommunen prioritere å gi støtte til søkere som har en interkulturell profil med kontakter og aktiviteter i flere etniske miljøer, og som kan vise til vedvarende flerårig innsats på områder omtalt under § 5 A, B, C, D og E.

### § 6. Søknad om tilskudd og krav til dokumentasjon

Søknad om tilskudd til aktiviteter og tiltak skal inneholde beskrivelse av tiltaket, samt budsjett. Søkes det om midler til drift, skal søknaden inneholde beskrivelse av organisasjonen eller virksomhetens formål og aktivitetsplaner, samt budsjett og finansieringsplan.

Det skal framgå av søknaden, at aktivitetene til organisasjonen eller virksomheten er i tråd med krav om demokrati, likestilling og toleranse. Standarden for dette er verdidokumentet «Oslo – en by for alle».

Søknaden må være undertegnet av bemyndiget leder for organisasjonen eller virksomheten, med bruk av søknadsskjemaet for ordningen.

Søknadsfristen kunngjøres i dagspressen og på kommunens nettsider, og overfor Rådet for innvandrersorganisasjoner i Oslo.

#### § 7. Saksbehandling

Tilskuddets størrelse bestemmes etter en skjønnsmessig vurdering, hvor det tas hensyn til aktivitetens eller tiltakets omfang, kostnader og relevans for tilskuddsordningens formål. I vurderingen av tilskudd til drift legges det til grunn om søkeren over tid står for omfattende aktiviteter og større tiltak, med særlig relevans for formålet i § 2.

Kommunen skal avslå søknader fra søkere som ikke har brukt tilskudd tildelt tidligere år etter forutsetningene.

Underretning om vedtak skjer skriftlig. Tilskuddet utbetales som et engangsbeløp til oppgitt bank- eller postgironummer.

#### § 8. Vilkår for utbetaling av tilskudd

Utbetaling av tilskudd betinger at rapport og regnskap for tidligere mottatt tilskudd er innsendt. Det skal av rapporten klart fremgå at midlene er brukt etter sin forutsetning.

Kommunen kan stille krav om at innsendt dokumentasjon kan brukes til etterprøving og kontroll av opplysninger relevant for søknaden. Dokumentasjon skal sendes inn i en slik form at slik kontroll er enkelt å gjennomføre, og vise at søknaden tilfredsstiller ordningens formål og kriterier for tildeling av tilskudd, jf. § 2, § 5 og § 6. Kravet til dokumentasjon gjelder også for søkere som ikke har mottatt tilskudd før.

For tilskudd på kr 100 000 eller mer stilles det krav om revisorbekreftet og signert rapport. For beløp under kr 100 000 kreves det at leder av organisasjonen undertegner regnskap og rapport, sammen med et medlem av styret e.l.

#### § 9. Kontroll av bruk av midler

Oslo kommune skal foreta kontroll med bruken av kommunens tilskudd. Mottaker av tilskudd plikter å medvirke til slik kontroll, herunder gi relevante opplysninger mv.

Søkere som har mottatt midler skal levere rapport og regnskap om bruken av midlene.

#### § 10. Tilbakebetaling

Dersom midlene ikke brukes etter sine forutsetninger skal kommunen kreve hele eller deler av tilskuddet tilbake.

#### § 11. Saksbehandling og klageadgang

Vedtak om tildeling og avslag er enkeltvedtak, jf. forvaltningsloven § 2, første ledd bokstav a) og b), og saksbehandles etter forvaltningslovens regler.

Vedtak kan påklages, jf. forvaltningsloven § 28 annet ledd. Klagen skal sendes kommunen innen tre uker fra det tidspunkt underretning om vedtaket er kommet frem, jf. forvaltningsloven § 29 og § 32.

#### § 12. Økonomisk ramme

Den økonomiske rammen for ordningen fastsettes av Oslo bystyre hvert år gjennom de årlige budsjettvedtak.

#### § 13. Ikrafttredelse

Forskriften trer i kraft fra 1. november 2009.

## II

Byrådet gis fullmakt til å treffe vedtak etter forskrift 23. september 2009 nr. 1350 om Oslo kommunes tilskudd til integrerings- og mangfoldstiltak.

## III

Byrådet gis fullmakt til å foreta mindre vesentlige endringer i forskrift 23. september 2009 nr. 1350 om Oslo kommunes tilskudd til integrerings- og mangfoldstiltak.

## IV

Bystyrets vedtak 25. september 1996<sup>1</sup> i sak 625 – Instruks (retningslinjer) for tilskudd etter søknad til integreringstiltak, oppheves fra 1. november 2009.

<sup>1</sup> Ikke kunngjort i Norsk Lovtidend.

### 29. okt. Nr. 1351 2009

#### **Forskrift om parkering, Ringerike kommune, Buskerud**

**Hjemmel:** Fastsatt av Ringerike kommunestyre 29. oktober 2009 med hjemmel i plan- og bygningslov 14. juni 1985 nr. 77 § 69 og lov 10. februar 1967 om behandlingsmåten i forvaltningssaker (forvaltningsloven) kap. VII. Kunngjort 12. november 2009 kl. 14.25.

#### § 1. Generelle bestemmelser

1. Det er bruksarealet (BRA) som ligger til grunn for arealberegningen, hvor samlet bruksareal skal inkludere andel av fellesareal. For arealberegning gjelder NS 3940. Antall plasser rundes av etter 5/4 regelen, dvs. 0,5=1 og 0,4=0.

2. Det skal dokumenteres tilfredsstillende forhold til varelevering og adkomst for renovasjon.
3. Utformingen av parkeringsarealet skal følge de til enhver tid gjeldende regler, forskrifter og retningslinjer. Det godkjennes kun biloppstillingsplasser der tilkomst ikke er hindret av andre parkerte biler eller faste gjenstander.
4. Kravene til parkeringsplasser inkluderer beboere, arbeidstakere og besøkende.
5. Kommunen kan for den enkelte eiendom fastsette krav der særskilte forhold tilsier det og stille krav til bygningskategorier som ikke er spesifisert.
6. Parkering skal ifølge forskriften etableres på egen tomt.
7. Krav til areal som skal avsettes parkeringsformål for de ulike bygningskategoriene og definisjoner fremgår av Statens vegvesens vegnormaler, håndbok 17 om veg- og gateutforming.

## § 2. Virkeområde

1. Bestemmelsene gjelder ved nybygg, bruksendring og ombygging. Kommunen kan også i særlige tilfeller stille krav om parkeringsplasser for tiltak som ikke er nevnt under første punkt, og for bygningskategorier som ikke er nevnt i § 3 og § 4.
2. Bestemmelsene i denne forskrift gjelder for Ringerike kommune, og kommunen deles inn i tre områder:
  - a. Senterområde i kommuneplanen
  - b. Annet byggeområde i kommuneplanen
  - c. Annet område.

## § 3. Boligformål

1. Følgende krav til antall biloppstillingsplasser og sykkelparkering gjelder:

| Boenhetens størrelse             | Bil                        |                                 |              | Sykkel     |
|----------------------------------|----------------------------|---------------------------------|--------------|------------|
|                                  |                            |                                 |              | Alle soner |
|                                  | Senterområde i kommuneplan | Annet byggeområde i kommuneplan | Annet område |            |
| Opp til 60 m <sup>2</sup> BRA    | 1,0                        | 1,0                             | 1,0          | 1,0        |
| Fra 60 til 80 m <sup>2</sup> BRA | 1,0                        | 1,0                             | 2,0          | 2,0        |
| Over 80 m <sup>2</sup> BRA       | 1,0                        | 2,0                             | 2,0          | 2,0        |

2. Kravet til antall biloppstillingsplasser gjelder pr. boenhet. I boenhetens areal regnes også fellesoppholdsrom.
3. Felles parkering skal anordnes i rimelig nærhet.
4. Det kan i spesielle tilfeller godkjennes at biloppstillingsplasser helt eller delvis anordnes på et annet sted i rimelig nærhet. Slik anordning må skje på areal som i tråd med gjeldende reguleringsplan kan nyttes til parkeringsformål. Avtalen skal gjelde i minimum 20 år og må tinglyses på eiendommen. Ved avtalens utløp må det enten opparbeides biloppstillingsplasser etter gjeldende krav, eller inngås ny avtale.
5. Det settes krav om snuplass på egen grunn dersom et eller flere av følgende kriterier oppfylles:
  - Mer enn 2 boenheter er knyttet til én avkjørsel
  - Mer enn 4 biloppstillingsplasser er knyttet til én avkjørsel
  - Avkjørsel til hovedvei eller samleveg
  - Avkjørsel til boliggate med stor trafikk og/eller høyt fartsnivå
  - Avkjørsel til eller over kjørbare gang/sykkelveg
  - Vanskelige trafiksikkerhetsmessige forhold.

## § 4. Næringsformål, offentlige og almennyttige formål

1. Følgende er minimum krav til antall biloppstillingsplasser og sykkelparkering:

|   | Bil                                  |                                 |              | Sykkel                               |
|---|--------------------------------------|---------------------------------|--------------|--------------------------------------|
|   | (plasser pr. 100 m <sup>2</sup> BRA) |                                 |              | (plasser pr. 100 m <sup>2</sup> BRA) |
|   | Senterområde i kommuneplan           | Annet byggeområde i kommuneplan | Annet område | Alle soner                           |
| Kontor  | 1                                    | 1,5                             | 2,0          | 2                                    |
| Forretning                                    | 1                                    | 1,5                             | 2,0          | 2                                    |
| Industri/lager                                | 0,5                                  | 1,0                             | 1,0          | 1                                    |
| Offentlige bygninger                          | 1                                    | 1,5                             | 2,0          | 2                                    |
| Allmennyttige formål                          | 1                                    | 1,5                             | 2,0          | 2                                    |
| Herberger/hotell/<br>overnattingssted         | 0,5                                  | 1,0                             | 1,0          | Utbygger må dokumentere behov        |
| Bevertningssteder<br>< 100 m <sup>2</sup> BRA | 0                                    | 0                               | 0            | 2                                    |
| serveringsareal                               |                                      |                                 |              |                                      |

|  | <i>Bil</i><br>(plasser pr. 100 m <sup>2</sup> BRA) |  |                     | <i>Sykkel</i><br>(plasser pr. 100 m <sup>2</sup> BRA) |
|--|--|--|---------------------|---|
|  | <i>Senterområde i kommuneplan</i>                  | <i>Annet byggeområde i kommuneplan</i> | <i>Annet område</i> | <i>Alle soner</i>                                     |
| > 100 m <sup>2</sup> BRA serveringsareal | 1  | 1,5                                    | 2,0                 | 2   |

2. Minimum 5 prosent av plassene til ansatte og besøkende (minimum 1 plass totalt) skal være tilpasset funksjonshemmede.
3. Det er det samlede bruksareal som legges til grunn for krav om antall parkeringsplasser. Ved en økning av bruksareal, vil krav om antall parkeringsplasser øke tilsvarende.
4. Ved bruksendring, av hele eller deler av en bygning, vil økningen i det samlede bruksarealet ligge til grunn for beregning av minimum krav til antall parkeringsplasser.
5. Det kan i spesielle tilfeller godkjennes at biloppstillingsplasser helt eller delvis anordnes på et annet sted i rimelig nærhet. Slik anordning må skje på areal som i tråd med gjeldende reguleringsplan kan nyttes til parkeringsformål. Avtalen skal gjelde i minimum 20 år og må tinglyses på eiendommen. Ved avtalens utløp må det enten opparbeides biloppstillingsplasser etter gjeldende krav, eller inngås ny avtale.
6. Det settes krav om snuplass på egen grunn dersom et eller flere av følgende kriterier oppfylles:
  - Mer enn 4 biloppstillingsplasser knyttet til én avkjørsel
  - Avkjørsel til samlevei eller hovedvei.

#### § 5. *Særlig bestemmelse om frikjøp*

Kommunen kan samtykke i at det i stedet for parkeringsplass på egen grunn eller på nærliggende areal blir innbetalt et beløp pr. manglende plass til kommunen for bygging av parkeringsanlegg. Kommunestyret bestemmer hvilke satser som til enhver tid skal gjelde i slike tilfeller. Beløpet skal innbetales før det gis igangsettingstillatelse.

#### § 6. *Bestemmelser om parkering i reguleringsplaner*

Denne forskriften gjelder foran reguleringsplaner vedtatt før forskriftens ikrafttredelse, med mindre annet er bestemt i gjeldende kommuneplan.

#### § 7. *Dispensasjon*

Tiltakshaver kan søke om dispensasjon fra forskriften. Etter skriftlig søknad kan det i særlige tilfeller dispenseres fra denne forskriften. Søknaden behandles etter plan- og bygningsloven.

#### § 8. *Ikrafttredelse*

Forskriften gjelder fra den dag den er kunngjort som en forskrift i henhold til forvaltningsloven. Fra samme tid oppheves forskrift 20. mai 1987 nr. 442 om vedtekt til § 69 nr. 3 i plan- og bygningsloven for Ringerike kommune, Buskerud.

## 29. okt. Nr. 1352 2009

### **Forskrift om tilknytningsplikt for fjernvarmeanlegg, Harstad kommune, Troms**

**Hjemmel:** Fastsatt av Harstad kommunestyre 29. oktober 2009 med hjemmel i plan- og bygningslov 14. juni 1985 nr. 77 § 66a. Kunngjort 12. november 2009 kl. 14.25.

#### *I*

#### *Innledning*

Forskrift om tilknytningsplikt ved etablering av fjernvarmeanlegg i Harstad kommune.

Forskriften er hjemlet i plan- og bygningslovens § 66a.

(§ 66a. Fjernvarmeanlegg. Etter at konsesjon etter lov om produksjon, omforming, overføring og fordeling av energi m.m. (energiloven) er gitt, kan det ved vedtekt bestemmes at bygninger som oppføres innenfor konsesjonsområdet, må tilknyttes fjernvarmeanlegget.)

#### *Konsesjonsområde*

Denne forskriften gjelder for det området i kommunen som omfattes av konsesjon for fjernvarmeanlegg gitt av Norges vassdrags- og energidirektorat (NVE).

#### *Areal*

Innenfor konsesjonsområdet skal nye bygninger med bruksareal (BRA) over 500 m<sup>2</sup>, samt eksisterende bygninger med BRA over 500 m<sup>2</sup> der det foretas hovedombygginger, i samsvar med plan- og bygningsloven § 93, jf. § 87 nr. 2 a tilknyttes aktuelt fjernvarmeanlegg.

Samme bestemmelse gjelder ved tilbygg til eksisterende enhet, og når sum av tiltak innenfor et utbyggingsområde/felt overskrider 500 m<sup>2</sup>.

Dersom utbygger på bygg med tilknytningsplikt kan vise til like gode eller bedre energiøkonomiserende løsninger innvilges fritak fra tilknytningsplikten.

## II

Forskriften trer i kraft straks.

### 4. nov. Nr. 1353 2009

#### **Forskrift om minsteareal for hjortevilt, Sør-Fron kommune, Oppland**

**Hjemmel:** Fastsatt av Sør-Fron kommunestyre 4. november 2009 med hjemmel i lov 29. mai 1981 nr. 38 om jakt og fangst av vilt (viltloven) § 16 og forskrift 22. mars 2002 nr. 314 om forvaltning av hjortevilt og bever § 4 og § 5. Kunngjort 12. november 2009 kl. 14.25.

## I

Det er adgang til jakt etter elg, hjort og rådyr i Sør-Fron kommune.

## II

Minsteareal for godkjenning av vald og fellingsløyver er som vist i tabellen:

| <i>Hele/deler av kommunen</i> | <i>Elg: Minsteareal i daa</i> | <i>Hjort: Minsteareal i daa</i> | <i>Rådyr: Minsteareal i daa</i> |
|-------------------------------|-------------------------------|---------------------------------|---------------------------------|
| Hele Sør-Fron kommune         | 3500                          | 5000                            | 500                             |

## III

Denne forskrift trer i kraft straks. Samtidig oppheves det som gjelder Sør-Fron kommune i forskrift 29. mai 2001 nr. 605 om adgang til jakt etter elg, hjort, rådyr og bever, Lillehammer, Gjøvik, Dovre, Lom, Vågå, Nord-Fron, Sør-Fron, Øyer, Gausdal, Østre Toten, Jevnaker, Lunner, Gran, Nordre Land, Etnedal, Nord-Aurdal, Vestre Slidre og Vang kommuner, Oppland.

#### **Rettelser**

Det som er rettet er satt i kursiv.

#### **Nr. 4/2007 s. 513 (i forskrift 4. september 2007 nr. 1066 om innskrenking/forlengelse av jakttiden på hjort, Verdal og Namsos kommuner, Nord-Trøndelag)**

Jakttiden på hjort i Namsos kommune er feil, riktig skal være:

Jakttiden på hjort i Namsos kommune: 10. september–1. oktober og 10. oktober–15. november.

#### **Nr. 2/2009 s. 134 (i forskrift 15. desember 2008 nr. 1654 om bandtvang for hund, Vaksdal kommune, Hordaland)**

Gal versjon av forskriften ble kunngjort, den vedtatte forskriften skal lyde:

##### **§ 1. Føremål**

Vaksdal kommune vil med denne forskrifta:

- Legge til rette for eit hundehald som vektlegg tryggleik og alminneleg ro og orden.
- Redusera konfliktnivået mellom hundeeigar og ålmenta.
- Medverka til at spesielt barn ikkje vert skremd eller skada av hunder.
- Medverka til at hunder ikkje jager eller uroer bufe på beite.
- Verna viltet.

##### **§ 2. Bandtvang**

I Vaksdal kommune skal hundar haldast i band heile året på fylgjande stader:

- a) Kyrkjegarder, gravplasser
- b) Alle skuler, barnehager, leikeplasser og badeplassar
- c) Alle anlegg for idrett og sport
- d) Alle merka turløyper.

I Vaksdal kommune skal hunder haldast i band der husdyr beiter i perioden 1. april–31. oktober.

##### **§ 3. Reinhald**

Hundeeigarar har plikt til å fjerne avføring som hunder legg igjen på og langs offentlege vegar eller i andre

område som er tilgjengeleg for ålmenta i tettbygd strøk. Det same gjeld også for badeplasser, på og langs turveggar og mykje nytta skiløyper.

**§ 4. Dispensasjon**

Vaksdal kommune kan dispensere frå bestemmelsane i denne forskrift.

**§ 5. Ikraftsetjing**

Denne forskrift trer i kraft straks.

**Nr. 4/2009 s. 502 (i forskrift 5. august 2009 nr. 1087 om endring i forskrift om kontrollområder for å forebygge, bekjempe og begrense sykdommen infeksjøs lakseanemi (ILA) hos akvakulturdyr, Torsken, Tranøy, Dyrøy, Salangen, Lavangen, Gratangen, Skånland, Ibestad, Harstad, Kvæfjord og Bjarkøy kommuner, Troms)**

Feil kart var vedlagt, det riktige er:



**Oversikt over rettelser som er inntatt i 2009-årgangen**

| År   | Feil i hefte nr. | Side | Gjelder            | Se rettelse i nr. |
|------|------------------|------|--------------------|-------------------|
| 2007 | 4                | 513  | Forskrift nr. 1066 | 5                 |
| 2008 | 5                | 435  | Forskrift nr. 1222 | 2                 |
| 2008 | 5                | 495  | Forskrift nr. 1384 | 2                 |
| 2009 | 1                | 121  | Forskrift nr. 221  | 2                 |
| 2009 | 2                | 217  | Forskrift nr. 476  | 4                 |
| 2009 | 2                | 134  | Forskrift nr. 1654 | 5                 |
| 2009 | 4                | 502  | Forskrift nr. 1087 | 5                 |

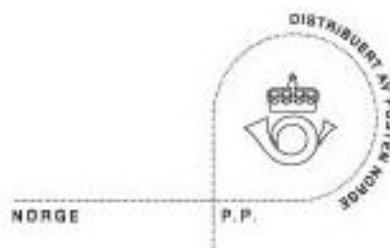

Returadresse:  
Lovdata  
Postboks 2016 Vika  
N-0125 Oslo

## NORSK LOVTIDEND

Avd I Lover og sentrale forskrifter  
Avd II Regionale og lokale forskrifter

Utgiver: Justis- og politidepartementet  
Redaksjon: Stiftelsen Lovdata

### Manuskripter for kunngjøring

Manuskripter sendes i ett eksemplar med kunngjørings skjema til Lovdata:  
Med E-post: ltavd1@lovdata.no for avdeling I  
ltavd2@lovdata.no for avdeling II

Elektronisk: Se Lovdatas nettsted ([www.lovdata.no](http://www.lovdata.no)).

Med post: Norsk Lovtidend  
Postboks 2016, Vika  
0125 Oslo

### Bestilling av abonnement

Med post: Samme adresse som over.  
Elektronisk: Se Lovdatas nettsted.

|                            |              | <b>Norge</b> | <b>Norden</b> | <b>Verden</b> |
|----------------------------|--------------|--------------|---------------|---------------|
| Abonnement for 2009 koster | Avd I        | kr 1140      | kr 1700       | kr 2360       |
|                            | Avd. I og II | kr 1430      | kr 2470       | kr 3480       |

Innholdet i heftene vil bli kunngjort fortløpende på Lovdatas nettsted – [www.lovdata.no](http://www.lovdata.no)  
- også en versjon av den trykte utgaven av heftet i PDF-format vil være tilgjengelig.  
På samme sted finnes ajourførte versjoner av lovene og sentrale og lokale forskrifter.

Samlemapper: Det vil bli sendt ut etiketter for bruk på ringpermer.

Alle andre henvendelser om Norsk Lovtidend kan rettes til:

Lovdata  
Postboks 2016, Vika  
0125 Oslo

Tlf. 23 11 83 00  
Fax 23 11 83 01  
E-post: [lovtid@lovdata.no](mailto:lovtid@lovdata.no)